ENCUADERNACIÓN
Juan Romani
Plaza San Felipe Neri nº 3
BARCELONA

Al benemerit arxiuer diocessé de Barcelona en singular penyora de tota amigor

L'Autor.

19 Agost 1904.

NOTES HISTÒRIQUES DEL BISBAT DE BARCELONA

ES PROPIETAT DEL AUTOR

Notes históriques

del Bisbat de Barcelona

per MOSSEN JOSEPH MAS, Pbre.

VOLUM IV.

TAULA DEL CARTULARI

DE SANT CUGAT DEL VALLÉS

PRIMERA PART

AB LLICENCIA

BARCELONA
ESTABLIMENT TIPOGRÁFIC DE J. VIVES
MUNTANER, NÚM. 22
1909

Digitized by the Internet Archive
in 2015

https://archive.org/details/noteshistoriques03masj

Censura del M. I. Sr. Dr. D. Gayetá de Barraquer
Dignitat de Xantre de la Seu de Barcelona

Ilmo. Sr.

En cumplimiento del decreto de 23 del corriente, que precede, he de manifestar que tengo leído el manuscrito de que en él se trata, y que lo considero muy digno de la publicación no solo porque nada se encuentra en él que contradiga á la más escrupulosa ortodoxia y buena Moral, sino por su valor científico. Forma una fuente abundantísima de noticias históricas y filológicas. Para escribirlo el paciente autor ha extractado unas 1270 escrituras, y al publicar los extractos se conocerán numerosísimos datos de lugares, hechos y nombres de muy remotos siglos. Estas escrituras pertenecen á los siglos del IX al XIV ambos inclusive, época aún hoy poco conocida. En los nombres de lugares y de las personas se halla la etimología de los actuales y la antigüedad de muchos de estos. La colocación de los extractos por el orden cronológico de las escrituras facilitará su hallazgo y su estudio.

En estos trabajos la inteligencia del autor en la lectura de escritos antiquísimos, la acertada interpretación de las numerosísimas abreviaturas que en ellos abundan, el desiframiento de las fechas allí expresadas por años de los reinados, la bien hallada correspondencia de los nombres antiguos con los modernos, y sobre todo la inquebrantable constancia en el ímprobo trabajo hacen á dicho benemérito autor digno de toda loa.

Opino pues por la concesión de la solicitada licencia: V. Ilma. empero, resolverá como siempre, lo más conveniente.

Barccelona 26 de Abril de 1909

Cay.° Barraquer, Pbro.

LICENCIA

VICARIATO GENERAL
DE LA
DIÓCESIS DE BARCELONA

*

Por lo que á Nós toca, concedemos nuestro permiso para publicarse el libro titulado «*Taula del Cartulari de Sant Cugat del Vallés*», para formar los «*Volums IV, V y VI de Notes históriques del Bisbat de Barcelona*», compuesto por el Rdo. Sr. D. José Mas y Domenech, Pbro., Beneficiado Archivero de esta Santa Iglesia Catedral Basílica, mediante que de Nuestra orden ha sido examinado y no contiene, según la censura, cosa alguna contraria al dogma católico y á la sana moral. Imprímase esta licencia al principio ó final del libro y entréguense dos ejemplares de éste, rubricados por el Censor, en la Curia de Nuestro Vicariato.

Barcelona 27 de Abril de 1909

El Vicario Capitular,
P. E
José Palmarola
Provisor

Por mandado de Su Señoría,
Lic. José M.ª de Ros, Pbro.
Srio Can.

Dedicatoria

A la bona memoria de **D. Manuel de Bofarull y de Sartorio** (q. a. c. s.), Arxiver que fou del reyal de la Corona d'Aragó, digne successor, en dit cárrech, de son illustrat pare, **D. Prósper de Bofarull y Mascaró**, dedica aqueix humil travall que en vida seva no li pogué oferir, en testimoni de coral agrahiment per haverli, ab particular benevolensa, donat entrada à 'n aquell santuari de l'Historia de nostra terra.

Ofrena, que li plau molt posar ara en mans del seu no menys respectable fill, **D. Francesch d' Assis de Bofarull y Sans**, quefe actual també de dit Arxiu, en penyora de la bona amistat y distingida consideració

L' Autor.

Monastir de S. Cugat de Octaviá ó del Vallés

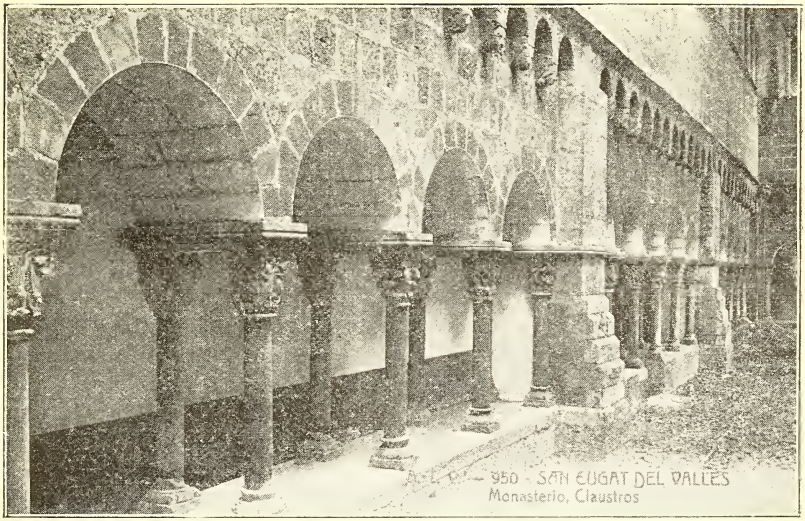

Claustre del cenobi de S. Cugat del Vallés

Taula del Cartulari de Sant Cugat del Vallés

Al Castre Octaviá, á vuit miliaris de la ciutat de Barcelona, nasqué un jorn lo cenobi benedictí de S. Cugat.

Quin día fou lo nadal del asciteri de S. Cugat ho ignorem, emperó l'historia aporta que'n l'any 785 n'era abat *Donum Dei* ó Deodat qui, vers l'any 818, doná sa vida en testimoni de la fé. (1)

Llarga fou la vida del casal fonamentat al susdit Castre comptant per centuries sa existencia. D. Fr. Llí Matías Picado y Franco á 26 de Juliol de 1835 tancá les portes del cenobi qu'ab teyes enceses obriren, en lo mateix jorn, uns quants malvats furtant y malmetent quant de bó pogueren, firmantse aixis la fe d'obit del secular cenobi vallesá de S. Cugat.

---

(1) Monografía histórich-descriptiva de Sant Cugat del Vallés per Jph, de Peray y March, arxiver diocessá de Barcelona. Eix travall, premiat als Jochs florals celebrats al claustre de S. Cugat en 1907, es un dels mellors que s'han escrit relatius á dit lloch, hont s'hi veu la laboriositat y destresa de son autor.

Lo cenobi de S. Cugat fou dels mes capdals que l'Ordre de S. Benet tingué á Catatalunya, lo qual ben honorat va esser ab la singularissima preeminencia d'estar immediatament subjecte á la Seu Apostólica.

Los reys de França, los comtes de Barcelona, los monarcas d'Espanya, los Summos Pontífex, los nobles y'l poble enriquiren ab privilegis, butlles, drets y bens lo venerable cenobi que obrí sos fonaments damunt de l'Ara hont foren sacrificats S. Sever, S. Medí y altres martirs invictes.

Desde molts punts de vista pot historiarse lo que fou cenobi benedictí d'Octaviá, del qui'n resta lo magnifich temple, lo rich y sever claustre y alguns altres joyells. Desitjant cerclar un de dits punts de vista, será l'objecte d'eix travall lo *Cartulari* del sobre memorat asciteri.

Dels *codex*, pochs en nombre, pero richs en preu, que's salvaren de la crema y pillatge de que fou objecte lo secularissim cenobi de S. Cugat del Vallés, meréix molt singular estima lo voluminós Cartulari. Aytal *codex* se guarda al reyal Arxiu de la Corona d'Aragó, á la ciutat dels Comtes sobirans, desde la jornada de l exclaustració, de tristíssima recordansa, esdevinguda en lo precisat any 1835.

Dit llibre que mideix 53 × 35 centímetres, está format d'unes 446 fulles de pergamí, escrites en llatí, per diferentes mans, ab caracters gótichs, á dues columnes, envers lo segle XIII. A més, conté algunes escriptures del segle XIV que s' han continuat á unes fulles que havíen quedat en blanch apres de format lo Cartulari.

Unes cobertes de fusta closes ab pany y clau, un día foren son abrigall, pero se desmelloraren de tal manera que

precisá resguardar novament lo memorat *codex*. S'enquaderná ab coberta de fusta vestida de pell clavatejada, que no li lleva pas sa propia fasomía, cuidant d'aquesta restauració l'actual arxiver, D. Francesch de Bofarull y Sans.

Constituheix lo Cartulari l'aplech dels trasllats originals de les escriptures de més antigor del Monastir, sumant lo total d'instruments lo nombre d'uns 1270, que no guarden ordre cronologich.

Dividit per regions nos diu lo que de més important possehia en béns y drets, á quiscuna d'elles l'imperial y reyal cenobi d'Octaviá.

Cada fulla y cada escriptura fou signada posteriorment ab xifra arábiga. La rúbrica ó titol de cada carta está escrit ab tinta vermella.

L'autenticitat del Cartulari fou negada en la qüestió sostinguda entre lo Abat y Monastir de S. Cugat y la noble familia Erill y Torrelles, en lo segle XVII. Com lo Cenobi y lo Abat, en nom d'aquell, defensava sos drets aduhint les escriptures del Cartulari, negá la part contraria que tingués valor legal la prova ó defensa, y aixó motivá l'exámen pericial y judicial del *codex* de referencia.

Portada la qüestió á la Reyal Audiencia de Catalunya, fou comanada la tasca del exámen del Cartulari als notaris públichs de Barcelona Bernat Puigvert y Joan Jeroni Thalavera, com á priors elets, ab provisió feta á 28 de Novembre de 1608, y á Joan Sala y á Esteve Gilabert Bruniquer, elets de paraula, ab provisió feta pel magnifich Relator. Resultá del exámen la autenticitat del Cartulari, que ab marcada instancia havien negat los nobles D. Francesch de Erill, Donya Constanza, sa muller, y Donya Elisabet de Torrelles, viuda.

Estampar, eix llibre de tanta válua, es empresa que no está á la nostra má; emperó racantnos que per dita causa no puga esser conegut dit *codex*, tot y sacrificantnos, ab l'ajut de Deu n'hem fet un regular extracte del meteix, del mellor modo qu'hem sabut y pogut.

Atés lo voluminós y poch manual que resultaría lo llibre hem determinat publicarlo en tres parts, portant cada una son corresponent index dividit per ordre alfabetich de assumptos ó materies.

Pera mes claretat y pera tenir més á la vista l'ordre de les escriptures del Cartulari, lo publiquém posant aquelles per ordre d'antigüetat, signant cada una ab xifra romana pera indicar dit ordre. A més, cada escriptura porta ab xifra arábiga la numeració que te al llibre y la fulla hont resta escrita.

Es d'advertir que, com algunes escriptures no porten data, no es de estranyar que ocupin altre lloch en eix llibre.

ADVERTENCIES

1.ª Lo calendar les escriptures segons los anys del govern dels reys de França y, també, per los de l'Encarnació, com era práctica en lo temps que s'autorisaren lo major nombre de les de dit Cartulari, pot donar lloch á algunes equivocacions. Si aquestes y tal vegada altres se troven al present travall, consti que's degut á ignorancia més que á altre cosa.

2.ª Al objecte de no repetir, un sens fi de vegades, certes paraules que's troven á la major part de les escriptures del Cartulari, les consignem per medi d' abreviatures.

3.ª Pera fer més viable l' estudi etimologich dels noms, ja personals ja locals, continuem, molts camins, al text lo nom llatí ú original, ab lletra cursiva aprés de la traducció, quan estem certs que'l nom traduhit correspón al original. Altres vegades, tot y sapiguent la vera traducció del nom original, lo continuem tal com está á l' escriptura. Les firmes les transcribim tal com son al Cartulari.

4.ª Per fi, alguns noms los continuem traduhits, y no originals, ja per sa evident claretat, ja per considerar esser un servilisme lo no ferho d'aquesta manera.

ABREVIATURES

N.=Nombre ó *número*

f.=Foli

A.=Any

Kal.=Kalendas

Non.=Nonas

Id.=Idus

C. de B.=Comtat de Barcelona

Confr.=Confronta

Ll.=Llevant

M.=Mitjorn

P.=Ponent

T.=Tramontana

Pbr. y Pbre.=Prébere

Scr.=Ecriptor ó escribá

Primera part

I

Nombre 711, foli 227.=Any 857, Abril 16 (*XVI Kalendas Madii. Anno XVII regnante Karullo fili Leudouici*).

Ruderich y Revella, sa muller cambien á *Donadeo*, abat de S. Cugat, terra situada al Comtat de Barcelona, territori del Castell de Cervelló *(Ceruilione)*,á la Vall que nomenen Esparraguera (*Sparagarie*). (2)

Confronta á Llevant ab terra de *Elderico*, á Mitjorn ab terra de S. Cugat y ab terra de Sta. Creu, á P. ab lo cingle? (*cinclo*), que es roca, y á T. ab lo terme del cenobi de Sta. Creu. Reben, en cambi, terra situada al dit territori, que confr. á Ll. ab terra de *Eirando* y per les altres parts es vehina de terra de Ihilo, dóna.

Firmes.—*Sig† Rudiricus.—Sign† Reuella.—Sig† Wisandus. — Sign† Sigobrandus. — Sign† Spanla. — Sign† Maurellus.— Sign† Sunifredus. —Campius.—Acalets—Paternus leuita.—Guilricus, presbiter, Scriptor.*

II

N. 1015, f. 346.=A. 900, Abril 13 (*Id. Apr., A. III quod obiit Karulo rex post obitum Odoni regi*).

Saprosa y son fill *UUisando*, donen á la casa de *S. Cocofati*, qui te l'esglesia al C. de B., una casa, corts, hort y terres situat al C. de B., al Vallés (*Vallense*), á la vila de Palou (*Palaciolo*).

Les cases, cort y hort confr. ab terra de *Gelmiro*, á Ll.

---

(2) No deu confondres lo nom d'eix lloch ab lo que porta la vila y parroquia d' Esparraguera.

ab terra de *Argouado*, á M. ab terra de *Ansulfo*, y á P. ab lo riu Vallés (*Valese*).

A mes la tercera part d'un hort qu'es junt al hort de *UUiliemundus*.

Signum† Sabrosa.—Sinum† Vuisando.—Sinnum† Estedolfo. – Sinnum† Maiore.—Sinnum† Spanesindus.—Altemirus, Scr.

III

N. 667, f. 216.=A. 904 (3) Abril 12 (*II Id. April A. VII regnante Karulo rege post Odonem*).

En l'any de l'Encarnació de N. S. J. C. DCCCXCIIII trovantse al castell de Cervelló (*Ceruilione*), territori de Barcelona, qu'es á l'altra part del Riu Llobregat (*Lubricatum*), lo ilustrissim varó lo venerable Wifret, per la gracia de Deu, comte y marqués, fill del difunt *Wifredo*, marqués, de beata memoria, tractant del govern de son poble y de la restauració de l'Esglesia, s'esdevingué anarhi

---

(3) La data de l'Encarnació del Senyor, en la present escriptura, apar qu'es equivocada per les següents rahons:

1.ª Karles aprés d'Othó governá sol desde 3 de Janer de 898 á 7 d'Octubre de 929 y per lo tant l'any VII de son regnat es, en la present escriptura, l'any 904.

2.ª Wifret II, ó sía Borrell I, comte de Barcelona, va serho desde 11 de Setembre de 898 á 28 d'Abril de 912, qui intervingué com un dels principals personatges en l'assumpto consignat en aquesta escriptura.

3.ª Lo abat de S. Cugat nomenat Adeodat, presidí la casa monacal desde l'any 895 á 920.

4.ª De Teodorich, bisbe de Barcelona, no podem dir quan comenssá á regir la Seu de S. Sever, pero segons Aymerich, en sa obra *Nomina et Acta Episcoporum Barcinonensium*, no pogué esser ans de 892 ni aprés de 904.

Essent aquestes les respectives épocques del govern dels memorats princeps, tenim de convenir en que hi ha equivocació en la data de l'Encarnació, y per tant que l'escriptura degué ferse en 904 y no en 894.

lo servidor de Deu, Deodat, *(Donum Dei)* (4), abat del asciteri de S. Cugat de Octaviá *(Octauianense)*, qui suplicá li dongués terrer pera travallarlo per ajut del monastir de S. Cugat, mártir del Senyor.

Lo comte inspirantse en la divina misericordia, oferí al Senyor Deu, al memorat mártir, al dit abat y á sos frares y als seus successors, perpetuament, lloch situat á la Vall de referit castell, ahon está situada l'esglesia á honra de Sta. Creu.

Los termes de lo que doná comensen á Ll. á la carena de la montanya qu'es á la regió de llevant, davant de la sobredita casa de Deu (5) de Sta. Creu, va directament fins á la Roca Rufa qu'es á l'altre banda del riu que discorre per allí. De la Roca Rufa va dretament á l'altra esglesia de S. Silvestre y á la Roca Alba, á P. ab lo Mont que diuen *Pudulento* y fins al Pujol Rodó (*Puiolo Rotundo*), y va fins á altre *Puiolo* ahon comensa lo *Cingulum*, á T. pel Cingle va directament fins al Mont Oriental sobre nomenat, y á M. pel riu fins al Mont Oriental.

A més, concedí, dit comte y marques Wifret, tot lo alou inclós en dits termes, al Senyor Deu y al memorat mártir de S. Cugat.

Per fí concedí també al Senyor Deu y á dit mártir, tot lo que aqueix te y adquireixi fins á la fi del segle en los comtats de Barcelona, Ausona y Gerona.

Teuderich, per la misericordia de Deu, bisbe de l'esglesia de Barcelona, doná al Senyor Deu, á S. Cugat, mártir, del cenobi *octavianense*, al susdit abat y als seus frares, la nomenada esglesia de Sta. Creu construída dins dels referits termes pera restaurarla y possehirla junt ab sos del-

---

(4) Deo dat ó Deudat ó Donat á Deu. Fou abat desde 895 á 920.

(5) *Casa de Deu* equival á esglesia, cosa qu'es comprova ab l'inscripció gravada á molts llindars d'esglesies: *Domus Dei et Porta Cœli.*=Casa de Deu y porta del Cel.

mes, primicies, ofertes y sepultures dels fidels A més, los apendix y adjacencies de les esglesies de S. Silvestre (6) y Sta. Lete.

Tevdericvs, Barchinonensis episcopus.—† Wifredus, comes, confirmo et †.—†Svniarivs, comes †.—Maurelinus, archidiaconus. —Leopardus.—Eruuigius. — Gondeberto.—Teudisclus.—Pulcresindus, Pbr.—Seruus Dei, subdiachonus. — Alexander, Pbr.— Atto, Pbr.—Borellus, Pbr. Elías, Pbr. — Mollide, Pbr.—Odolardus.—Artemius, Pbr.—Emila, Pbr. —Vndila Alamano.—Taurellus, Pbr., Scr.

IV

N. 962, f. 322.=A. 908, Nbre. 18 *(XIIII Kal. Decembr., A. XI regnante Karolo rege filio Hludouici).*

Trasouadus ven al Sr. *Wifredo*, comte y marqués, que nomenen *Borrello*, y á sa muller *Gersinda* lo que te al C. de B., al lloch *Vallense*, y á la Vall que nomenen Tordera (*Tordaria*), la vila *Bitaminea* que nomenen Palau *(Palatio)* ab les esglesies de Sta. María verge (7) y S. Esteve proto-martir, y altra esglesia que semblantment nomenen de S. Esteve, situada al costat del Mont Seny (*Montis Signi*).

Confr. dita Vall ab Arcas, que son á la Vila Muscarolas (*Moscariolas*) y pel costat del Mont Seny va al Coll entre Dos Signes *(Duos Signos)*, d'aquí va al Coll que diuen Formich *(Colle Formici)*, passa per la collada alta (*summam iigera*) del Mont Cavallar (*Monte Cavallare*) fins á Arca que nomenen al Om (*ad Ulmo*), y va fins á la Vila Pinells (*Piniellus*) y fins al Vilar que diuen *Romanos*).

---

(6) Aquesta capella radica dins del terme parroquial de Vallirana.

(7) Quan se llegeix Sta. María Verge, fa refencia á la Mare de Deu, y quan sols diu Sta. María, en general equival á Sta. Maria Magdalena.

Reb dels compradors 2000 sous.

Lo vendedor ho havía comprat al comte *Suniarius* y á esposa *Ermengardim*.

Trasouadus.—Sperand20.—Andericus. — Eassio. — Truitarius—Bonsulfus—Teudardus—Ermenardus—Ermenardus, Pbr. — Giscafredus.—Indeinne?—Honestus, Scr.

V

N. 668, f. 216.=A. 910 (8) Abril 12, (*Pridie Id. April, A. XIII regnante Karulo rege post Odoni*).

En l'any de l'Encarnació de N. S. J. C. DCCCC trovantse al castell *Ceruilion*e, territori de Barcelona, situat al davant del Riu *Lubricatum* lo il-iustrissim y venerable varó Wifret, marqués, de beata memoria, tractant del govern de son poble y de la restauració de la santa Esglesia, s'esdevingué anarhi lo servent de Deu, *Donum Dei*, abat del asciteri de S. Cugat, mártir, y demaná humilment, al memorat comte Wifret lloch pera conrreuar, per ajut de S. Cugat. Lo citat comte no deshoint lo prech, ans al contrari, mostrantse generós é inspirantse en la divina misericordia, oferí al Senyor Deu, al memorat abat y á sos frares y successors seus, pera sempre, lloch situat á la Vall del sobre referit Cervelló, ahont hi ha l'esglesia á honra de Sta. Creu. Lo terme de dit lloch, es á Ll. la carena de la montanya qu'es á la regió de llevant de la casa de Deu de Sta. Creu, y directament va fins á la Roca Rufa qu'es á l'altre banda del riu que per allí discorre, á P. desde 'l Coll hont es edifi-

---

(8) També tenim per equivocada la data d'aquesta escriptura, donhs l'any XIII de *Karulo* ó Karles IV lo *Simple*, correspon en aqueix document, al 910 y com dita escriptura al seu principe porta la data de 900, de l'Encarnació, resulta, salvada mellor rahó, una ben marcada contradicció entre un any y altre.

cada un Arca antigua y per sota la Espluga fins al *Puiolo Rotundo*, passa cap al altre Pujol ahon comensa lo *cingulus*, á T. directamente pel *cingulum* va per la montanya oriental sobre nomenada, y á M. va pel riu fins al terme oriental ó confrontació de llevant.

D'aquesta donació n'exceptua les terres que d'allí se tragueren, so es: un camp que arrencá *Ildericus* y dos *Aliarius*.

Teuderich bisbe de Barcelona doná, altre camí, l'esglesia construida á honra de Sta. Creu en dits termes pera que la restaurin y posseheixin los monjos de S. Cugat que fassin vida regular en dit monastir. (9)

Teuderichus, Barchinoaensis.—† Wifredus, comes confirmo et †.—† Suniarius, comes †.—Leopardus. — Euruigius.—Gondeberto —Teudisclus —Pulcresindus, Pbr. — Froila, Pbr.—Seruus dei, subdiaconus.—Alexander, Pbr.—Atto, Pbr.—Borrellus, Pbr. —Elias, Pbr.—Maurelinus, harchidiachonus — Mollide, Pbr.— Odolardus —Artemius, Pbr.—Emila, Pbr.—Vndila.—Taurellus, Pbr , Scr.

VI

N. 673, f. 218 =A. 912, Febrer 8 (*VI Id. Febr. A. XV regnante Karulo rege post obitum Oddoni).*

Madrona concedeix y entrega á son fill *Audegario* la meitat de casa, cort, terres, vinyes, conreu y erm, y d'un molí que te situat al C. de B., al terme del castell *Ceruilione* y en son territori.

La casa y cort, confr. á Ll. y M. ab la vía, á P. ab la casa de Martí, y á T. ab casa de Silvestre y de *Richila*.

---

(9) Aquesta escriptura es molt semblant á la N. II, de manera que pel text y firmes poch se diferencien l'una del altre. La més radical diferencia es la data d'aquesta, y sembla qu'es aquesta escriptura una confirmació de l'anterior.

La vinya y terra confr. á Ll. ab terra de *Elchelo*, y de sos hereus, á M. ab terra de *Ichilo* y terra erma, á P. ab terra erma, y á T. ab vinya de Home de Deu (*Omo Dei*) y de sos hereus.

A més, un camp que confr. á Ll. ab lo riu y ab terra de *Cixila*, á M. ab terra de *Cixila*, á P. y á T. ab l'aigua.

Altre camp que confr. á Ll. ab terra de *Daudato* y de *Omo Dei*, á M. ab terra de *UUisimundo*, á P. ab terra de Esteve (*Steuano*) y de Albert y de sos hereus y ab terra erma, y á T. ab terra de *Omo Dei* y ab terra erma.

De la casa, cort, vinya y terres sobredites y fitades, ne dona la meitat á la casa de S. Cugat y á sos servents.

A més, la meitat d'un molí que confr. á Ll. ab lo pélach (*Pelaco*), á M. ab la selva (*Silua*), á P. ab lo molí de *Sperandeo*, y á T. ab terra erma.

L'altre meitat de dit molí la concedeix á la casa de Sta. Creu, de S. Esteve y de S. Dalmau, á honor de S. Cugat, pera remey de l'anima de son difunt marit *Gaugefredi* y seua, volguent que ho posseheixin dites esglesies y sos servents pera sempre

Sig†m Matrona, femina.—Sig†num Bacelonus.—Sig†m Balascuti.—Sig†m Wilaberto.—Sig†m Fele.—Daniel, Pbr. Scr.

VII

N. 671, f. 217.=A. 913, Octubre (*XVIII Kal. Nouem* (10) *A. XVI regnante Karulo regem, filio Ludouici post obitum Odoni regis*).

Matrona muller que fou de *Gaugifredi*, dona á la casa de S. Cugat tota l'heretat que li restava al C. de B., al lloch que nomenen Castell *Ceruilionem* y á sos termes.

---

(10) Les Kalendes de Novembre arriven á 17, que corresponen al día 16. A nostre entendre l'escrivá va equivocarse al fer lo trasllat d'aquesta escriptura que fou firmada lo día 15 d'Octubre.

L'altra part l'havia donada ab son fill *Eudegario,* monjo de la casa de Sta. Creu.

Sig†num Matrona, femina.—Sig†num Deudenios.—Sig†num Riculfo. — Sig†num Asterius — Sig†n Bonus —Taurellus.— Sig†num Domenigo.—Sig†num Golteredus.—Sig†num Guilierandus.—Sulmvs, Pbr., Scr.

VIII

N. 670, f. 217.=A. 913, Octub. (*XVIII Kal. Nouem.* (11) *A. XVI regnante Karulo regem, filio Ludouici post obitum Odonis regis*).

Matrona, dona á la casa de S. Cugat sa heretat situada al C. de B., al lloch que nomenen Castell *Ceruilionem* y en son terme, la qual li pervingué de Guifredo, son difunt marit.

Sig†num Matrona, femina.—Sign† Deudenius.—Sign† Riculfus.—Sign† Astorius.—Sign† Bonus.--Sign† Taurellus.--Sign† Domenigo.—Svlmvs, Pbr , Scr.

IX

N. 672, f. 218.=A. 915, Maig (12) *(III Id. Kal. Mad. A. XVIII regnante Karulo rege post discessum Hodoni).*

Hodeguer, monjo, fill de *Matrona*, *Deo-vota* de la casa de Sta. Creu, que es celda de S. Cugat, dona á dita celda la meitat de la terra que fou de sa mare y la meitat d'ell, situada al C. de B., jun tal Castell de *Ceruilione*, á la Vall dita *Sparagaria,* prop de l'esglesia de S. Silvestre, confessor.

Confr. á Ll. ab terra de *Morecado,* á M. ab terra

---

(11) Vegis la nota N. 9.

(12) Se feu l'escriptura á 3 dels *idus* de les *Kalendes* de Maig, y com 3 *idus* de Maig es lo día 13 de Maig y *Kalendes* de Maig es lo día 1 de Maig, nos abstenim de senyalar día, per no exposarnos á una evident contradicció.

erma, á T. ab terra del monastir de Sta. Creu, y á P. ab terra de Joana y de Pdre.

Sig† Hodecario.—Neuolendus, Pbr.—Svlmvs, Pbr. — Ereri-cus, Pbr.—Campius, lector. — Paternus, leuita.—Baldefredus, Pbr., Scr.

X

N. 514, f. 159.=A. 917 (13) Febrer 28 ó 29. (Any de l'Encarnació del Senyor DCCCCXVIII) *(II Kal. Mart. A. XX regnante Karulo rege post Odoni).*

Trovantse *Ermenardus* y *Vdalardo*, fills de *Udalardus*, al castell de Subirats tractant de la misericordia de Deu y de la restauració de l'Esglesia, succehí que hi aná Deodat (*Donum Dei*), abat del asciteri de S. Cugat y los demaná pera ajut del monastir de S. Cugat, lloch pera conreuhar, del que tenien del Riu Noya (*Annolga*).

Atenent á la súplica del abat, tot seguit li donaren lloch prop del Riu Noya (*Annolia*) y del Riu de Bitlles (*Birlas*) ahon hi ha edificada l'esglesia á honra de Sta. María, S. Pere y S. Joan comanantli que lo abat y monjos preguen per élls y per Suniari, comte y marqués, son senyor y per sa esposa.

Lo que donaren comensa á Ll. pel torrent de la Font, que se nomena de *Avellano*, ahon una riba es blanca y l'altre roja, y va fins al Riu de *Annolia*, á P. confronta ab lo torrent, y ab lo *Sanniliare*, á M. ab lo riu *Annolia*, y á T. pel torrent, ahon la via va per tot.

Lo qu'es á l'altra part del riu ó sia la *Revario*, confr. á Ll. ab lo Riu *Annolia*, á P. ab la serra ó Puig ahon hi han monuments antichs, prop de la vila *Antiga*, á M. y á T. ab les Comes (*Combas*) per hont passa l'aigua de pluja.

---

(13) L'any 20 de *Carulo post Odoni*, ó Carles IV lo Simple correspon aquí al any 917.

Ermenardus.—Odolardus.—Bellus.—Sig† Daielde.—Sintiricus.—Sig† Adaulfus.—Sig† Baron—Sig† Guadamirus.—Sig† Neuolendus—Sig† Ferrocindus Sig† Cixila—Merquorale, et Raardus, clericus.—Albarus ppbb (14)—Ermeingildus, Pbr. Scr.

XI

N. 702, f. 225.=A. 920 Octubre 6 (*Prid. Nonas Oct. A. XXIIII regnante Karulo rege post obitum Odoni regi*).

Odolart dona á la casa de S. Cugat un molí ab ses pertenencies, situat al territori de Barcelona, al terme del Castell *Ceruilionem*.

Confr. á Ll. ab lo molí de *Eldebonc*, á P. ab lo molí de Esperandeu, á M. ab la selva, á T. ab lo riu *Maluedo*.

Odolardus.—Sig† Amaluigia.—Sig† Eldericus.—Sig† Ermenus.—Sig† Durabile.—Odelbertus.—Fructuosus.—Ermenardus.—Sperandeo.—Wimara, Pbr, Scr.

XII

N. 1002, f. 353.=A. 924, Febrer 4 (*Prid. Nonas Febr. A. XXVII regnante Karulo rege post Odoni*).

Na *Sunlo* dona á la casa de S. Cugat un llinar (*llinare*) situat al C. de B., al Vallés (*Vallense*), terme de Palou (*Palatiolo*).

Confr. á Ll., M., P. y á T. ab terra de la donadora y de sos hereus.

Sig† Svnlo.—Sig† UUilouado.—Sig† Teudisclo.—S† Trasemundo.—Sig† Vincencio.—UUisandus, Pbr., Scr.

---

(14) Sembla que vol dir *pro-prebere*, que equival á *primer prébere*. Es nom molt poch usat, que en nostre temps significa *arxipreste*, contracció de *arxiprébere*, com *ardiaca*, ó *diaca major*, correspont al titol de *arxidiaca*.

XIII

N. 1003, f. 343.=A. 927, Nbre, 26 (*IIII Kal. Dec. A. XXX regnante Carulo post Odoni*).

Engracia y *Leua*, fill seu, elmoiners del difunt *UUisiano*, donen á la casa de S. Cugat una mitja mojada de vinya, situada al C. de B., al Vallés, terme de Palou (*Palaciolo*), que'l testador l'havía comprada á *Comesindo*.

Confr, á T. ab vinya de *UUidisclo*, á Ll. ab lo marge, á M. ab lo camí (*semitario*) que per allí passa, y á P. ab vinya de *Undisclo*.

Sig† Engracia.—Sig† Leua —Sig† Godemiro.—Sig† Justo.—Sig† Crexeicio.—UUisandus, Pbr., Scr.

XIV

N. 1017, f. 347.=A. 937, Dbre. 29, (*IIII Kal. Jan. A. I regnante Leodeuivo rege, filio Carlo rege, qui obiit*).

Trasemiro doná á la casa de S. Cugat una mojada de vinya que tenia al C. de B., terme de Palou (*Palaciolo*).

Confr. á T. ab terra de Elias, á Ll. ab vinya del donador, á M. ab vinya de *Apla*, y á P. ab terra del donador.

Signum† Trasemiro.—Signum† Alarico.—Signum† Ninfridio.—Signum† Stefanus.—Signum† Froilo, Scluua, Scr.

XV

E. 993, f. 339.=A. 940, Dbre. 14 (*XVIIII Kal. Jenuario, A. V regnante Leudouigo rege filium Karlloni*)

Recesindo, Seniofret y Adanasia, donen á la casa de S. Cugat, mártir de Christ, un alou, exceptuada l'heretat que fou de Bulgara, situat al C. de B., al Vallés, al terme de

Palau Marata (*Palatio Meserata*) (15) y de Castanyola (*Castaniola*) y á sos termes.

Sig†num Recesindus. — Sig†num Seniofredus .— Sig†num Adanasia.—Sig†num Ecco.—Sig†num Erifonso—Signum† Vpla. — Melaniirus.—Seruandus, Pbr.—Ennega, Pbro., Scr.

XVI

N. 1006, f. 344.=A. 941, Janer 26 (*VII Kal. Febr., A. V regnante Leodouigo rex filio Karuloni*).

Ermeniscle, Constantí y Froilo, germana de dit Constantí, elmoiners de *Trasemiri,* donen á la casa de S. Cugat, *(S. Cocofati),* qual esglesia es situada al C. B. y ciutat de Barcelona, terra que es situada al dit Comtat, al terme de la Vil-la *Palaciolo.*

Confr. á Ll. y P. ab la via que per allí pasa, á M. ab lo vall¿ *(valo)* del hort, y á T. ab terra de Suniario.

Sinnnum Ermenisclus. — Sinnnum Costantino. —Sinnnum Froilo, femina—Sinnnum Daco—Sinnnum Mascaron—Sinnnum Julianus - Ermomirus, subdiaconus—Jauricus—Altemirus, Scr.

XVII

N. 987, f. 335.=A. 941, Octub. 30 *(III Kal Nouemb., A. VI regnante Leouico rege filio Carlonis).*

Servandus, ses germanes *Exemosa* y *Undela*, *Daniel*, *Dolze*, *Fresisclo, Espondia,* dóna, *Esmael*, *Endolegas* y *Baldouigo* venen á Suniari, comte, ses heretats situades al C. de B., al Vallés *(Vallense)* al terme de Vil-la *Riffa.*

Confr. á T. ab lo terme de Vila Brugueras *(Brucarias)*

---

(15) Al Vallés hi ha dos llochs nomenats Marata y antiguament *Meserata.* L'un es una població vehina de Granollers, que forma part de les Franqueses, y l'altre es C'an Marata, situat á Polinyá. Eix últim lloch se cita á les dues actes de consagració de l'esglesia parroquial de Parets del Vallés dels anys 904 y 1207, com es de veure, al *Volum VII Dotaliarum,* guardat al Arxiu de la Curia eclesiástica, fols. 11 y 308.

á Ll. ab lo terme de Vila Major (*Uilla Maiore*), á M. ab lo terme d' Alfou (*Alcozi*) y á P. ab lo terme de Cardedeu (*Caro Titulo*) y ab lo de Molnells (*Molnelliis*) (16).

Preu 1000 sous.

Sig†num Seruandus.—Sig† Exemosa femina.—Sig† Undela.—Sig† Dolze.—Sig† Fresisclo.—Sig† Espondia, femina.—Sig† Esmael.—Sig† Endolegas.—Sig† Baldouigo.—Sig† Sesegudos.—Sig† Miro.—Sig† Humaia.—Felix, Scr.

XVIII

N. 1012, f. 346.=A. 943, Dbre. 29 (*IIII Kal. Ienerii, A. VIII, regnante Leodeuico filio Carlone*).

Na UUinla dona á la casa de S. Cugat una feixa de terra situada al C. de B., al terme de *Palaciolo*.

Confr. a T. ab terra de *Osili Dansulfo*, y ab terres de la casa de S. Juliá, á M. ab terra de *Sunlo*, dóna, y á P. ab la carretera pública.

Sign† UUinla.—Signum† Trasouario.—Signum† Abila.—Scluua, Scr.

XIX

N. 996, f. 341.=A. 944, Mars 21 (*XII Kal. Aprelis, A. VIII regnante Leudouico rege, filio Carlone*).

---

(16) Lo qu'era Vil-la Brugueras, es un dels vehinats de la parroquia y munici de S. Pere de Vilamaior, essent la Casa Parera de Brugueras, la mes important de dit vehinat.

La villa Rifá es un caseriu ab antiguísima capella, dedicada á S. Jaume, y primitivament á S. Cugat, dins de la parroquia de Sant Antoni de Vilamajor; essent vehins los dits caserius de Brugueras y Rifá.

Molnells, segons antigües escripturas, era un lloch radicat dins la demarcació de Cardadeu del que ja fa anys que no se'n parla.

Noticia d' En Tomás Balvey y Bas, apotecari de Cardedeu y historiador de aquesta vila.

Danla dona á la casa de S. Cugat una mojada de terra y una pessa de vinya situades al C. de B., al terme de *Palaciolo* y de Granollers de baix *(Granularios subteriore)*.

La terra confr. á T. ab terra de *Zuizlisenda*, dóna, á Ll. ab terra de *UUiglara*, fill de *Eilane*, á M. y á P. ab terra de *Aruitario*.

La vinya confr. á T. ab vinya de *Punpulo*, dóna, y de sos hereus, á Ll. ab vinya de *UUiuaiza*, á M. ab terra de *Sericio* y de sos hereus y á P. ab vinya de dit *Danla*.

Sign† Danla. — Sign† Arsemiro. — Sign† Cixila. — Sign† Eilo.—Scluua, Scr.

XX

N. 1033, f. 351.=A. 945, Octubre 12 (*IIII Id. Octubri. A. X. renante Leodeuigo regi filio Karloni post obitum Odoni*).

Guisalech y sa muller *Splandonia* donen á la casa de S. Cugat, martir, del cenobi una pessa de terra situada al C. de B., al Vallés (*Vallense*), al terme de Vila Ariolf (*Uilla Ariulfo* (17).

Confr. á Ll. ab lo marge, á M. ab terra que fou de *UUericias*, difunt, á P. y á T. ab terra de *Plecios*, sacerdot.

S† Guisalecus.—S† Splandonia.—S† Seniefredus.—S† Tedila.—S† Sesecutus.—UUidisclus—Scr.

XXI

N. 1038, f. 354.=A. 946, Setembre 26 (*VI Kal. Octuber A. XI regnante Luduico rege filio Karoli*).

---

(17) La Vila *Ariulfo*, que's un arrabal situat dels termes de Granollers y la Roca, mes tart se nomená Vall d'Ariolf y actualment es conegut ab lo nom de Valldarió.

Senderet y *Elisabe* donen al Senyor y á la casa de Sant Cugat del cenobi son alou consistent ab terres y vinyes, situat al C. de B., al Vallés, al terme de Llissá de Vall (*Licano Subteriore*) y al terme de Perafita (*Petrafita*) (18).

Una vinya que confr. á Ll. ab vinya de Bernat, monjo, á M. ab terra dels donadors, á P. ab vinya de *Sinleua* y á T. ab la via.

Altra vinya que confr. á Ll. ab vía y ab la vinya de *Bonusindo*, á M. ab vinya de *Senderedo* y de *Pansouara*, á P. ab terra de *Pansouara* y de *Paulo*, y á T. ab vinya de *Guanita* y de *Sinleuua*.

Un camp que confr. á Ll. ab la calsada, á M. ab terra de *Seruo Dei*, de *Tortora*, de María y ab la noguera, á P. ab terra de la casa de S. Juliá ab y casa de María, y á T. ab vía y ab terra de *Guitardo*.

Altre camp que confr. á Ll. ab la calsada, á M. ab terra de *Paulo*, á P. ab terra de Bernat, monjo, y de Senderet, y á T. ab terra de *Auidz* y ab la vía.

Altre camp situat al terme de *Licano* que confr. á Ll. ab terra de *Elisaua*, á M. ab terra de *Potamia*, á P. ab terra de *UUadamiro* y de *Ermenisclo*, y á T. ab terra de *Sinleua* y de sos hereus.

Un llinar situat á la Mata, que confr. á Ll. ab terra de *Ferrucio* y de sos hereus, á M. ab terra de *Auida* y ab terra de *Ermenisclo* y de sos hereus, á P. ab terra del donador, y á T. ab terra de *Escolástica* y de sos hereus y ab terra de *Auida*.

Lo ferragenal que comprá á *Embolado* lo dona á la casa de S. Cugat.

Senderedus.—Sig†num Ato.—Sig†num Dodus.—Sig† Deudonatus.—Vitalis, Pbr., Scr.

---

(18) *Petrafita* ó Perafita, segons confrontacíons consignades en altres escriptures, pertany á la parroquia de Vilanova de la Roca.

XXII

N. 1011, f. 346.=A. 947, Mars, 20, (*XIII Kal. April. A. XI regnante Leodouico rege filio Carloni*).

UUadamir y *Saborosa*, sa muller, donen á la casa de S. Cugat dues *uersanas* de terra situades al C. de B., á la Vila que nomenan *Palaciolo*.

Confr. á Ll. ab la vía, á M. ab terra de Adalbert y de *Traserigo*, á P. ab terra de *Espetosa* y de sos hereus y á T. ab terra dels donadors.

Sig†num UUadamirus.—Sig†num Saborosa.—Sig†num Baldofredo.—Sig†num Gilafredo.—Sig†num Uiuencius.—Didamus, Pbr., Scr.

XXIII

N. 1105, f. 380.=A. 947, Octubre 18 (*XV Kal. Nouembras A. XII regnante Leudeuigo rege filio Karloni*).

UUiliemnndus y *Beata*, sa muller, donen á la casa de S. Cugat, lo alou de *Dulcidius* y *Imilo*, pares de dit *UUiliemundo*, situat al C. de B., al Vallés, al terme de Perafita (*Petrafita*).

Confr. á Ll. ab terra y vinya de *Sendeleua* y de sos hereus, á M. ab terra de *Fruia* y dels seus hereus, á P. ab vinya de *Trasemiro* y de *Fruia*, y á T. ab terra de *Godemare* y de sos hereus.

Sig†num UUiliemundus.—Sig†num Beata.—Sig†num Sedegis —Sig†num Ermenisclo.—Sig†num Sesecudo. — Senderedus, testes.—Suniarius, Pbr., Scr.

XXIV

N. 1107, f. 381.=A. 949, Abr. 1, (*Kal. April. A. XIII regnante Leudouico rege, filio Karloni*).

Just dona á la casa de S. Cugat del cenobi, per mana-

ment del seu pare, un alou situat al C. de B., al Vallés, al terme de Vila á Pera fita.

Confr. á Ll. ab l'estrada, á M. y á P. ab la eixida de la *Villa Petra Fita*, y á T. ab terra del donador.

Sign† Justo.—Sign† Eldegiso.—Gumila, diaconus.—Sig† Seniofredus.—Ermemirus, Scr.

XXV

N. 712, f. 227.=A. 949, Dbre. 6 *(VIII Id. Dec. A. XIII regnante Leudouico rege, filium Karloni).*

Odilo, monjo, dona á la casa de S. Cugar, martir, una mojada de terra y mitja de vinya, situades al C. de B., al terme del Castell de Cervelló, al lloch que diuen Vallirana (*Valleriana*) (19), que á ell li doná Sesemir.

Confr. á T. ab vinya d' *Ennego* y de *Sesemiro*, y ab la vía, á M. ab territori de Sesemir y á P. ab terra de *Bulgara.*

S† Odilus, monacus.—S† Sesemiro.—S† Wadamiro.—S† Ansaldus.—Endalecius, Pbr., atque monacus, Scr.

XXVI

N. 1007, f. 345.=A. 950, Agost 19 (*XIIII Kal. September A. XV regnante Ledouico rege, filio Karloni*).

Les dónes *Orondenina*, Coloma, *Olferga* y *Felicia*, donen á la casa de S. Cugat del cenobi alous que *Confruille,* sa mare concedí á dit lloch, situats al C. de B., al Vallés, al terme de la *Villa Palaciolo.*

Confr. á Ll. ab terrra de *Guisilo*, á M. ab terra de *Sen-*

---

(19) Vallirana es parroquia situada dins la rodalia del castell de Cervelló.

deredc y de sos hereus, á P. ab terra de *Trasemiro* y de sos hereus, y á T. ab terra de *UUadamiro* y de sos hereus.

Sign† Orondenina. — Sign† Columba. — Sign† Oleserga. — Sign† Felicia.—Sign† Astir.—Sign† Bladino.—Senderedus.—Ermemirvs, Scr.

XXVII

N. 1093, f, 377.=A. 953, Juliol 25 *(X Kal. Augustas Hano XVIII reiiante Leodeuigo regi filio Karulo)*.

Gumila y *Emilo,* sa muller donen, á la casa de S. Cugat, martir, terra subregánea, situada al C. de B., al Vallés, al terme de la *Roka*.

Confr. á Ll., T. y P. ab lo rech, y á M. ab terra de S. Cugat.

S† Gumila.—S† Emilo.—S† Todalecus.—S† Felix.—S† Ulibanae.—UUidisclus, Scr.

XXVIII

N. 1081, f. 374.=A. 953, Set. 17 (*XV Kal. Octuber A. XVIII regnante Leudeuico rege, filium Karoli*).

Wiliarane y sa muller *Mauregata* donen part de sa propietat á la casa de S. Cugat, martir, al lloch que dihuen *Octauiano*, hont hi descansa son cos sant.

Confr. á T. ab terra de *Igilo*, dóna, á *Altano* ab lo riuet y ab terra dels donadors y á P. ab la vía que va per tot arreu.

Se reserven los donadors tenirho ells y sos fills per S. Cugat, ab obligació de donar tasca.

S†m UUiliarane.—S†m Mauregada.—S†m UUadamirus.—S†m Goltredus.—Teudemnndus, diaconus.—Auriolus, Pbr. Scr.

XXIX

N. 994, f. 340.=A. 954, Maig 9, *(VII. Id. Mad., A. XVIII regnante Lodouico rege, filio Carloni)*.

Vlido, *Aruidio*, sa muller, Teuderich, María, sa muller y Eugenia, donen al Senyor Deu y á S. Cugat, martir, y al cenobi situat al C. de B. cases y terres ab arbres, situades al dit Comtat, al lloch dit Sta. María de Llinars (*Linares*).

Confr. á Ll. ab cases de *Recemiro* y ab lo torrent, á M. ab l' *aigua ariga*, á P. ab lo torrent de *UUadaldo*, y á T. ab l'estrada que va á Sta. María.

Signum† Ulido.—Signum† Aruidio.—Signum† Teuderico.—Signum† Maria. — Signum† Eugenia. — Signum† Salomon. — Signum† Petrasio.—Signum† Godmar.—Marulfvs, sacer., Scr.

XXX

N. 59, f. 22.=A. 955, Janer 26 (*VII Kal. Febroarii., A. I regnante Leotario rege filio Ludouici*).

Truiter y Amada, sa muller, donen á la casa de S. Cugat, martir, del cenobí d'Octaviá, una parellada de terra situada al territori de Barcelona, al lloch d'Octaviá.

Confr. á Ll. ab lo torrent que corre en temps de pluja, á M. ab la *Pinna*, a P. ab terra de *Olderedo* y de sos hereus, y á T. ab terra de *Seruo Dei*.

Sig†num Truitarius.—Sig†unm Amada.—Sig†num Erimar.—Sig†num Cixila —Sig†num Godemar.—Trasiricvs, leuita, Scr.

XXXI

N. 1106, f. 381.=A. 955, Mars 13 (*III Id. Marc. A. I regnante Leoterio rex filio Leudovico rex, fi*). (20)

Servo Dei y *Marufus* elmoiners de *Sindeleoua*, dóna, donen á la casa de S. Cugat del cenobi, y als seus servents una vinya situada al C. de B., al Vallés, al terme de *Petrafita*.

---

(20) Es la primera part repetida de la paraula *filio*.

Confr. á Ll. ab terra de S. Cugat, á M. ab vinya de *UUisilo*, á P. ab vinya de *Torrera*, y á T. ab l'estrada.

Seruo Dei.—Sig† Marufus. — Sig† Cixela.—Sig† Scluua.—Sig† Saboridda.—Ermemirus, Pbr., Scr.

XXXII

N. 674, f. 218.=A. 955, Maig 7 (*Non. Mard. A. I regnante Leutarius, rex*).

Cultumen dona á la casa de S. Cugat, martir, qui te la basílica situada al *pago* de Barcelona, al lloch que diuen Octaviá, que dista vuit miliaais de la ciutat de Barcelona, terres y vinyes situades al C. de B.. terme del Castell de *Ceruilione*.

Part confr. á Ll. ab la vía, á M. ab terra y ab vinya del donador y ab terra de *Lezesana* y de sa filla, á P. ab vinya de *Cristiano* y de *Guistrimiro*, y á T. ab la via.

Part qu'es vinya, confr. á Ll. ab vinya de *Guistrimiro*, á M. ab terra de *Ansefredo*, y á T. ab vinya de *Lezesana* y de sa filla.

Sig†uum Cultumen.—Sig†num Cixela.—Sig†num Adroario.—Sig†m Oliba.—Auriolus, Pbr., Scr.

XXXIII

N. 682, f. 220.=A. 955, Maig (21) *(XVIII Kal. Jun. A. I. regnante Leotario regi)*.

Oriol, Pbre., dona á S. Cugat que te la *basélica al pago barchinonense*, al lloch que diuen Octaviá, que dista l'octau miliari de la ciutat de Barcelona, cases, terres y vinyes, situades al C. de B., al terme del Castell de *Ceruelione*.

---

(21) Lo 18 Kalendes de Juny no existeix, puix sols arriven á 17 les Kalendes de dit mes.

Les cases, cort y hort que son al *burgo* de Cervelló, Confr. á Ll. ab la vía, á M. ab terra d'*Espanesindo* y de sos hereus, á P. ab la vía, y á T. ab cases y hort de *Adila*.

Altres cases, cort y terra que son á *Uallirana*, confr. á Ll. ab terra de *Siluia*, dóna, á M. ab lo torrent, á P. ab terra de *Sauesello*, y á T. fins á la montanya.

Part de terra confr. á Ll. ab terra de *Sauasello*, á M. y P. ab lo torrent, y á T. ab terra erma.

Part de terra confr. á Ll. ab terra de S. Cugat, á M. ab lo torrent, á P. ab terra de *Siluia*, dóna, y á T. va fins á la montanya.

La terra qu'es al lloch nomenat *Oseuesa*, confr. á Ll., M. y T. ab terra de *Taleisa*, dóna, y de sos fills, y á P. ab la Vila *Antica*.

La vinya confr. á Ll. ab lo torrent, á M. ab terra erma, á P. ab la vía, y á T. ab vinya de *Uimara*.

Altre vinya confr. á T, Ll. y P. ab vinya de *Baio* y de *Iuuila*.

Altra vinya confr. á Ll. ab terra erma, á M. ab vinyes de *Desiderio*, á P. ab vinyes de *Adilo*, y á T. ab vinya de Oriol (*Auriolo*).

L'hort sotsregá, confr. á Ll. ab hort de *Camparada*, dóna, y de sos herens y de *Ermemir*, á M. ab hort de *Taredo*, á P. ab terra de *Bellucio*, y á T. ab lo cap rech.

† *Auriolus, Pbr.—S†m Ermegille. — Todalechus. — Igilam, clericus.—Adaufus, leuita. -Recesindvs, Pbr., Scr.*

XXXIV

N. 675, f. 219.=A. 955, Debre. 15 *(XVIII Kal. Januer A. II regnante Leutarius, rex).*

Cvltumen dona á la casa de S. Cugat, martir, situada al C. de B., al lloch que diuen Octaviá dues parellades de terra situades á dit comtat, al terme de *Garrosa*.

Confr. á Ll. ab la vía que va á la casa de S. Vicens, á

M. ab terra de Alterimo y de sos hereus, á P. ab lo torrent, y á T. ab terra del donador.

Sig†m Cultumen.—Sig†m Sancio.—Sig†m Seuiuldo.—Sig†m Serco Dei.—Auriolus, Pbr., Scr.

XXXV

N. 1083, f. 374.=A. 956, Febrer 15 (*XV Kal. Marc. A. II regnante Leutario filium Leudeuici regi*).

Salamon y Revella, sa muller, donen á la casa de S. Cugat, martir, hont descansa son cos, situada al lloch que diuen *Hoctauiano*, cases, corts, ferragenal, hort y arbres. Tot es al C. de B , al Vallés, al terme de Gallechs (*Gallecus*). (22)

Confr. á T. ab la via, á Ag. ab l'eixida comú, y á *Altano* ab hort de *Antuniano* y ab terra de *Contardo*, nomenat *Bonus Omo.*

S†m Salamon.—S†m Reuella—S†m Altemirus.—S†m Goltredus.—S†m Adanulfo.—Auriolus, Pbr., Scr.

XXXVI

N. 1097, f. 378.=A. 956 Abril 6 (*VIII Id. April. A. II regnante Leutarius rex, filium Leudiuici*).

Leta, Teudardo y Seniofret, elmoiners del difunt *Unici*, donen á la casa de S. Cugat, martir, qu'es al C. de B., al Vallés, junt al vincle de Cerdanyola *(Cerdaniola)* (23) terra situada al C. de B., terme de la *Roka.*

---

(22) Gallechs, en altre temps, havia sigut parroquia. Actualment es sufragánea de la parroquia de S. Vicens de Mollet del Vallés.

(23) Aquesta escriptura es la primera qu'hem trovat que'ns precisa més lo lloch del cenobi de S. Cugat, puix diu qu'es junt al vincle Serdanyola, com s'escriu actual.

Confr. á Ll. ab terra de *Rimulo*, dóna, á M. ab terra de *Leta*, dóna, á P. ab lo torrent que discorre, y á T. ab terra de *Argerico*.

S† Leta, femina.—Signum† Teudardus.—Signum† Seniofredus.—Signum† Gelmirus.—Signum† Godmar.—Johannes, Pbr.—Adalmirus, Pbr., Scr.

XXXVII

N. 485, f. 149.=A. 956 Agost 22 *(XI Kal, September A. II regnante Lotario rege)*.

Aigone y sa muller *Anlo*, que nomenen *Druda*, venen á *Gilmon*, que nomenen *Ennego*, un alou situat al C. de B., al terme del Castell de Lavid *(Vidde)*.

Confr. á Ll. ab lo torrent del Canyadell *(Cannadello)* qu'es terme de Subirats *(Subiratus)* y de *La Vidde*, y puja á la Penya roja (*Penna rubia*), al Puig Alt, y á la serra que termena entre los castells, á M. ab la sumitat de la serra y ab l'estrada que passa per Subirats y va al Castell *UUidde*; á P. ab l'estrada que va al castell *Vide*, y ab terra dels venedors, baixa per la penya (*penna*) al riu de Bitlles (*Birlas*) puja per la resclosa y va per el cap de la roca; ab terra dels venedors, y ab l'estrada pública, y á T. ab l'estrada que va á Barcelona y per tot arreu.

Lo qu'es al Aranyó (*Araio*) confr. á Ll. ab terra dels venedors y va pel torrent del *Araio*, á M. ab terme de *Olerdola* y terra de *Onofret*, y á P. ab terme de *Olerdola* y del Mal consell (*Male consilio*) y de *Fonte Rubia* y ab terra dels venedors. Preu 870 sous.

Aigo.—Sig†num Anlo, que uocant Druda.—Adulfus, Pbr.—Odesindus.—Ato.—Eyjone, sacerd., Scr.

XXXVIII

N. 1008, f. 345.=A. 956, Setembre 15 *(XVII Kal. Octubri A. III regnante Leotario, rege filio Leudeuici)*.

Danla ab consentiment de *Elo*, sa muller, dona á la casa de S. Cugat, martir de Christ, dues cases, l'una *terrada* y l'altre *palgiza*, hort, terra y arbres, situat al C. de B., al terme de *Palazolo*.

Confr. á T. ab terra del donador y de *Auriolo*, á Ll. ab lo rech, á M. ab terra de *Dello* y de sos hereus, y á P. ab lo riu *Ualensis*.

S† Danle.—S† Elo.—S† Dulcidio.—S† Cixila.—S† Argemiro.—Ones paidus? Scr.

XXXIX

N. 677, f. 219.=A. 956, Octubre 16 (*XVII Kal. Nou. A. III regnante Leutarius rex*).

Segulfo y sa muller Ermesinda donen á la casa de S. Cugat del cenobi, quina basílica es al *pago* de Barcelona, al lloch que diuen Octaviá, terra situada al C. de B., al terme del castell *Ceruilione*.

Confr. á Ll. ab terra de la casa de S. Cugat y ab terra de *Uiuas* y de sos hereus, á M. ab terra de la casa de S. Cugat y ab terra de Daniel y de sos hereus, y á T. ab lo torrent.

Sig†m Segulfo.—Sig†m Ermesinda.—Sig†m Ennego.—Sig†m Gischafredo.—Oliba.—† Auriolus, Pbr., Scr.

XL

N. 676, f. 219.=A. 957, Febrer 7 (*VII Id. Fbr. A. III regnante Leutario rege*).

Cultumen dona á Na *Mirabilia*, per durant sa vida, y ab condició de donar tasca á la casa de S. Cugat del cenobi, terra y cases que son al C. de B., terme de Cervelló (*Ceruilione*).

Confr. á Ll. ab lo torrent, á M. ab lo riu que nomenen

Torrelles (*Turrillias*) (24), á P. ab lo torrent, y á T. ab terra de *Languarda* y de sos hereus.

S†m Cultumen.— S†m vo Dei (25).— S†m Liuila.— S†m Cixela.—Auriolus, Pbr., Scr.

XLI

N. 808, f. 262.=A. 957, Febrer 7 (*VII Id. Febr. A. III regnante Leutario, rege*).

Ennego y *Flodeberga* donen á la casa de S. Cugat, martir de Christ, lo que disposá en son testament, Mascaró, difunt, consistent ab terra que hagué del difunt *Gontario*, pare de dit *Mascharone*. Es situada al C. de B., al terme del Castell de Eramprunyá (*Erapruniano*), al *Rouer*.

S† Ennego.—S† Flodeberga.—S† Pater donno, Pbr.—S† Audegarius, Pbr.—S† Recosindus, Pbr.—S† Petrus, Pbr., Scr.

XLII

N. 1080, f. 373.=A. 957, Mars 20 (*XIII Kal. Apr., A. III Leutarius rex, filium Leudeuici regi*).

Antuniano dona á la casa de S. Cugat, martir, hont descansa son cos sant, situada al lloch que diuen Octaviá, un es cases, corts y terres, situades al C. de B., al Vallés, al terme de *Gallecus*.

Confr. á T. ab terra de *Muradello*, á Ag. ab terra de *Muradello* y terra del donador, á *Altano* ab terra de *Gontardo*, nomenat Bon home, y á P. ab cases, cort y ferragenal de Salamon.

---

(24) Torrelles de Llobregat.

(25) Será *Seruo Dei*.

A més, casa, cort y terra que confr. á T. y P. ab terra del donador, á Ag. ab terra de Salamon, y á *Altano* ab la via y ab terra de Felix.

Lo donador y los seus ho tindrán per S. Cugat y donarán tasca.

S†m Antuniano.—S†m Alaricus—S†m Furutio—S†m Johanne.—S†m Wadamirus.—S†m Gotmarus.— S†m Tadericus.— S†m Aimo.—S†m Filiolo.—Auriolus, Scr.

XLIII

N. 684. f. 321.=A. 957, Maig 26 (*VIII Kal. Jun. A. III regnante Leutarius rex*).

Teoderich y *Traselenda*, sa muller, donen á la casa de S. Cugat, que dista vuit miliaris de la ciutat de Barcelona, propietats, situades al C. de B. terme del Castell de Cervelló.

Confr. á Ll. ab lo Canyet (*Canedo*), á M. ab terra de *Istauilla*, dóna, á P. ab terra erma, y á T. ab terra de *Gotremundo*.

S†m Teoderico.—S†m Traselenda.— S†m Teodosio.—S†m Ansefredo.—S†m Fredario.—† Auriolus, Pbr. Scr.

XLIV

N. 690, f. 222.=A. 957, Juny 4 (*II Non. Jun. A. III regnante Leutario rege*).

Malanrecus, Pbre., dona á la casa de S. Cugat terra situada al C. de B., al terme del Castell de Cervelló, al Canyet *(Canneto)* junt al riu Llobregat *(Lubricato)*.

Confr. á T. ab lo *Cannedo*, á Ag. ab terra de *UUifredo* fill del difunt Mir, comte, á M. ab terra de *Quintilant* y á P. ab lo reguer.

La dona per remey de sa ánima y del difunt *UUistrimiro.*

Malonrecus, Pbr.—S† Honoratus, Pbr.—Bernus, Pbr.—S† Dacho, Pbr.—S† Ermegilde, levita.—Petrus, Pbr. Scr.

XLV

N. 1024, f. 349.=A. 957, Octubre 21 (*XII Kal. Nou. A. IIII renante Leutario, rex).*

Eldouara y sos fills *Durate*, *Seniofredus* y *UUillierada*, *manumissores* de Suniemir, donen á la casa de S. Cugat del cenobi, que dista l'octau miliari de la ciutat de *Barchilona*, un hort situat al C. *Barchilonense*, al Vallés, al terme de *Lorona.*

Confr. á Ll. ab honor de *Flauio*, á M. ab hort de S. Pere, á P. ab lo riu Vallés, y á T. ab terra de María, dóna.

Sig†nun Eldouara.—Sig†nun Durantes. — Sig†nun Suniefredus. — Sig†nun UUilierada. — Sig†nun Albinus.—Luila.—Tevdericus, sacer.—Vifredus, Scr.

XLVI

N. 678, f. 219.=A. 958, Mars 31 (*II Kal. April. A. IIII regnante Leutario, rege*).

Segulsus y sa muller Ermesinda donen á la casa de S. Cugat, martir de Christ, un alou situat al territori de Barcelona, al terme del Castell de Cervelló.

Ho tindrán en vida ells y sos hereus per S. Cugat, y donarán tasca.

Sig† Segulsus.—Sig† Ermesinda.—Sig† Gascafredus.—Sig† Juuela.—Sig† Baldericus.—Sig† Eldesindus.—S† Pulcresindus, Pbr.—S† Ansulfus, Pbr.—Petrus, Pbr., Scr.

XLVII

N. 462, f. 143.=A. 958, Juliol 24 (*VIIII Kal. Aug. A. IIII regnante Leutario, rege*).

Daniel dona á la casa de S. Cugat del cenobi propietats situades al C. de B., al terme del Castell Olérdola, al lloch que diuen la *Rubira* de *Fonte Cauallare.*

Confr. á Ll. ab lo prat y terra de *Genesia,* á M. y P. ab terra de *Eruigio,* y á T. ab terra de *Sigolfo* y de sos hereus.

S† Daniel.—S† Gontrandus.- Undisclus. — Ramius, leuita. —Sunie[f]redus, Pbr. Scr.

XLVIII

N. 1023, f. 349.=A. 959, Febr. 4 *(II Non. Febr. A. V regnante Leutario reeg filio Leudouici, regi).*

Gilimuudus, abat, *Seniulfus*, *UUaltarius* y *Chixilone*, marmessors de *Brandovini*, vescomte, donen á Deu y al cenobi de S. Cugat, fundat al lloch *Octauiano*, que dista vuit miliaris de la ciutat de Barcelona, lo que llegá, y era situat á Llerona (*Laurona*) y que havía comprat á Jordi, bisbe (26), y lo que ja era d'ell. Ho entreguen en ma del senyor *Bonus Homo,* abat. Consisteix ab un alou situat al C. de B. al Vallés, al terme de *Laurona.*

---

(26) Probablement era lo bisbe de *Ausona* qui governá dita Seu desde 914 á 945, segons consta al Episcopologi de Vich.

Quilimundus, abba, adque levita. — Senivlfus. — Sig†num UUaltario —Sig†num Chixilone.—Sig†num Ermenricus.—Attone.—Sig†num Altimirus.—Wadamirus, Pbr., Scr.

XLIX

N. 693, f. 223.=A. 959, Octub. 7 *(Non. Octob. A. VI regnante Leuthario, rex).*

Centullus dona á la casa de S. Cugat, martir, situada al lloch que diuen Octaviá, tota sa heretat de les terres que té al territori de Barcelona, al terme de Vila *Garrosa*, á l'altra banda del *Alueo Lubricato.*

S† Centellus.—S† Tirino.—S† Teudisclus.—S† UUimara.—S† Baldomare. — Altemirus, UUadamirus, subdiachonus.—S† Uniefredus, Pbr., Scr.

L

N. 1076, f. 371.=A. 959, Oct. 31 (*II Kal. Nouember A. VI regnante Leutario, rex, filium Leudeuici, regi*).

Bonhome, nomenat *Alaricus*, y Salla, sa muller, elmoiners de la difunta *Imula*, donen á la casa de S. Cugat una mojada de terra situada al C. de B., al terme de Palau Daries *(Palaz Darias).*

Confr. á T. ab terra de Salamon, á Ag., ab la estrada, á M. y á P. ab terra de *Salla.*

† *Alaricus.—† Salla.—S† Taurellus, Pbr., Scr.*

LI

N. 694, f. 223.=A. 959, Dbre. 6 *(VIII Id. Decemb. A. VI regnante Leutarius, rex).*

Ennego, per disposició de Bella, sa muller, dona á la casa de S. Cugat, martir, terra situada al C. de B., al terme del Castell de Cervelló, al lloch que diuen *Garrosa*.

Confr. á Ll. ab lo reguer, á M. ab terra de S. Vicens y ab la vía, á P. ab la vía, y á T. ab terra de *Richilde*, vescomtesa.

Sig†m Ennego—Sig†m Ferrucio—Sig†m Splandunio—Sig†m Seniuldo.—† Auriolus, Pbr., Scr.

LII

N. 1109. f. 381.=A. 959, Dbre. 27 (*VI Kal. Jun. A. VI regnante Leotario rege*).

Adaulfus, Pbre., dona á la casa de S. Cugat, martir de N. S. J. Christ, lo cos del qual descansa á la basílica situada al lloch d'Octaviá; terra qu'es al C. de B., al Vallés, al terme de Vila *Petra fita*.

Confr. á T. ab terra de dita casa de S. Cugat y terra de *Uillara*, Pbre., á Ag. y *Altano*, ab terra que fou del difunt Pau y ab la via calsada (27), y á P. ab terra de dita casa de S. Cugat.

Ho dona en presencia de *Landerici, abbatis*, qu'en dita basílica es *pater monachorum*.

Adaulfus, Pbr. — Recosindo, Diac. — Joannes, sacerdos.— † Joannes.—Leo, Pbr , Scr.

LIII

N. 1096, f. 378.=A. 961 Abril 3 (*III Non. Aprelis, A. VII renante Leotario filio Leodeuici*).

---

(27) Via calsada ó estrada calsada equival á via ó camí engravat.

Felix, *Suniarius* é *Ielesinda*, elmoiners del difunt *Recosindi*, donan á Deu y á la casa de S. Cugat, un llinar sotsregá situat al C. de B., al Vallés, terme de la *Roka*.

Confr. á Ll. ab lo rech, á M. ab terra *pacarella*, á P. ab terra de Sunyer *(Suniario)*, y á T. ab terra dels fills de *Bonissindus*.

S † Felix.—S † Suniarius.—S † Ielesinda. — S † Egofredus.— S † Alam.—Joannes, Pbr.—UUidisclus, Scr.

LIV

N. 684, f. 221.=A. 961, Octubre 28 (*V Kal. Novem. A. VIII. regnante Leutarius, rex).*

Ronarig dona á la casa de S. Cugat del cenobi, situada al lloch Octaviá, propietat que té al C. de B., terme del Castell de Cervelló.

Confr. á Ll. ab terra de *Erguncia*, de *Fredario* y de sos hereus, á M. ab terra de *Miro*, comte, y ab lo riu, á P. ab terra de *Miro*, comte, y á T. ab terra de *Leticia*, dòna.

Sig†num Romarigo.—Sig†num Petro. — Sig†num Suzela. — Sig†num Neuolendo.—Sig†num Auriolus, Pbr. Scr.

LV

N. 687, f. 222 =A. 962, Abril 8 *(VI Id. Apr. A. VIII regnante Leutarius, rex).*

Argela y Traselenda, sa muller, donan á la casa de S. Cugat, martir, terra situada al C. de B., terme del Castell de Cervelló.

Confr. á T. ab lo riu que per allí discorre, á Ll. ab terra de Teuderich y sos hereus, á M. ab terra dels donadors, y á P. ab terra d' aquestos y de Guiteza.

Los donadors se reservan tenirla per S. Cugat y donar tasca.

Sig†num Argela. — Sig†num Traselenda. — Sig†num Sabado que uocant Mirone.—Sig†natum Tidela que uocant Maszanello. —† Ermenardus —Cristianvs, Pbr. Scr.

LVI

N. 948, f. 317.=A.963, Abril 4 *(II Non. April. A. VIIII regnante Leutario).*

Mir, comte per la gracia de Deu, y marqués, ven á Bonfill *(Bonofilio)* terres, vinyes, cases, corts, arbres fruiters, conreu y erm, situat al *pago* de Barcelona, á la Marina, terme de *Mata* y en sos adjacents desde 'l terme de *Argentone* fins al terme de *Torrente Malo*, y desde 'l terme de Dos Rius *(Duos Rios)* fins al Mar, lo que havia comprat á *Guitardo* y á *Giriberga*, sa muller.

Preu 500 sous d' argent.

† Miro, comes.—† Georgeus.—Platianus, Pbr.— Isimbraisus. —† Eldemarz.—Petrus, Pbr. Scr.

LVII

N. 699, f. 224.=A. 963, Dbre. 27 *(VI Kal. Jan. A. X regnante Leutarius, rex).*

Sigofredo y *Blidgario* donan á la casa de S. Cugat del cenobi, un molí ab ses pertenencies, que maná entregar lo difunt *Richario*, als ultims de sa vida.

Confr. á Ll. y á M. fins al riu, á P. ab lo *cacavo* del molí de Sta. Maria, y á T. ab terra que fou del difunt Riquer y de *Aldesinda* y de *Firbilo.*

Sig†num Sigofredo.—Sig†num Blidgario. — Sig†num Sperandeo. — Sig†num UUimara. — Eldericus — Sig†num Auriolus, Pbr. Scr.

LVIII

N. 1092, f. 377.=A. 963, Dbre. 30 *(III Kal. Januar. A. X regnante Leutario, rege).*

Geribert, Pbre., Sisovaldo, son germá, y Oriol, elmoiners de *Gontardo*, que nomenan Bonhome, donan á la casa de S. Cugat terra de sa heretat que tenía al *pago* de Barcelona, al Vallés, terme de *Galecus*.

S † Geribertvs, Pbr.—Sisoaldus.—Auriolus.—Sig†num Senderedo.—Sig†num UUillera.—Sig†num Bellus.—Petrus, Pbr. Scr.

LIX

N. 686, f. 221.=A. 964, Janer 19 (*XIIII Kal. Feb. A. X regnante Leutarius, rex).*

Aliemundo dona á la casa de S. Cugat del cenobi, cases, cort, terres y vinya situat al C. de B., terme del Castell de Cervelló.

Les cases y cort confr. á Ll., P. y T. ab la Roca, y á M. ab la via.

La vinya confr. á Ll. ab vinya de Daniel, á M., P. y T. ab la via.

A més, dona una bota (*tonna*) gran, un cup petit y un parell de *portadoras*.

Sig†num Aliemundo.—Sig†num Scluua.—Sig†num Girolmo. —† Ermenardus.—† Auriolus, Pbr. Scr.

LX

N. 701, f. 224.=A. 964, Febrer 14 (*XVI Kal. Mar . A. X regnante Leutarius, rex*).

Na Adalsinda, dona á la casa de S. Cugat del cenobi y á sos servents, un molí ab ses pertenencies, situat al C. de B., al Riu del Castell de Cervelló.

Confr. á Ll. ab la resclosa (*resclausa*) de *Todaleto*, á

M. ab lo riu, á P. ab lo molí de Sta. Maria, y á T. ab terra de la donadora.

Sig†num Adalsinda.—Sig†num Sperandeo.—Sig†num Petro.—Sig†num Ennego.—† Auriolus, Pbr. Scr.

LXI

N. 700, f. 224.=A. 964, Febrer 20 (*X Kal. Mart. A. X regnante Leutarius, rex*).

Allo, *Placidia* sa muller, *Geldemiro* y sa muller *Uirgilia*, donan á la casa de S. Cugat del cenobi y als seus servents, casa, cort, hort, arbres, terra y molí situat al C. de B., terme del Castell de Cervelló.

Confr. á Ll. ab lo rech de *Miro*, comte, á M. ab la *Foreste*, á P. ab terra de dita casa y dels donadors, y á T. ab terra de *Tasia*, dòna, y de sos fills.

Sig†num Allo.—Sig†num Placidia.—Sig†num Geldemiro.—Sig†num Virgilia.—Sig†num Ademiro.—Sig†num Viues.—† Auriolus, Pbr. Scr.

LXII

N. 1009, f. 345.=A. 964, Mars 4 (*IIII Id. Mart. A. X regnante Leutario, rege*).

Guadamir, dona á la casa de S. Cugat, martir, una mitja mojada de vinya y terra situada al C. de B., al Vallés, terme de *Palaciolo* exceptuantne un *gornale*.

Confr. á T. ab vinya de Ermenardo, á Ag. ab vinya del difunt *Seruando*, á M. ab vinya de Delane, y á P. ab vinya del difunt Trasemiro.

A més, dona un parell de bous ab son aparell, dèu ovelles ab vuit anyells, dos porcells, una bota, una exada, una *falce* y un parell de *sachos*.

S † UUadamirus.—S. † Sesegudo.—S † Perucio.—S † Lotadus, monacus.— † Dominicus, Pbr. Scr.

LXIII

N. 1016, f. 347.=A. 964, Mars 15 (*Id. Marcias A. X regnante Leutario, rex*).

Na Sabrosa dona á la casa de S. Cugat terres y vinya que tè al C. de B., al Vallés, terme de Palou, consistent ab tres pesses de terra, y á més, una vaca, una somera ab son arreu (*apers*), una truja (*troia*), nou ovelles, cinch anyells, una destral (*destrale*), un garvell (?) (*tribano*) y un cup.

S†num Sabrosa.—S†num Ansarigo.—S†num Domenico —S† num Leotado, monacus. — Sendelecus, Scr.

LXIV

N. 696, f. 223.=A. 964, Octubre 11 (*V Id. Oct A. XI regnante Leutarius, rex*).

Lodelle y sos fills *Cixelo*, *Gillisco*, *Scluua*, *Gultredo*, *Undela*, *Eudo*, *Sauegodo* y *Gondesalua* donan á la casa de S. Cugat, martir, terra situada al C. de B., terme del Castell de Cervelló, á la *Palma* (28).

Confr. á Ll. ab terra erma, á M. ab lo torrent y ab terres dels hereus dels donadors y á P. y T. ab lo torrent.

Sig†num Lodelle.—Sig†num Cixelo.— Sig†num Guillisclo.— Sig†num Scluua.—Sig†num Gultredo.—S † Mundela.—Sig†num Eudo.—Sig†num Sauegodo.—Sig†num Condesalua. — Sig†num Ellesendo.--S † Barone.--Sig†num Eurigio.--Cristianus, Pbr. Scr.

LXV

N. 58, f. 22.=A. 964, Oct. 17 (*XVI Kal. Nbr. A. XI regnante Leotario, rex*).

Llodegario y *Rodeleva* donan un camp á la casa de

---

(28) La Palma es una parroquia vehina de S. Esteve de Cervelló, en lo Llobregat, y te per titolar Sta. Maria.

S. Cugat, martir, situada al C. de B., al lloch que diuen Octaviá.

Confr. á Ll. ab la via, á M. ab terra dels donadors, á P. ab lo torrent, y á T. ab terra de S. Cugat, martir.

Mentres los donador visquin, ho tindrán por S. Cugat ahont donarán tasca.

S†num Llodegarius.—S†num Todeleua.—S†num Joanne.—S†num Guademiro.—S†num Malaniegus.—† Enndious, Pbr. Scr.

LXVI

N. 814, f. 263.=A. 965, 17 Janer (*XVI Kal. Febr. A. XI regnante Leutarius, rex*).

Martí dona á la casa de S. Cugat del cenobi, propietat situada al C. de B., terme de la *Villa Alcalé* (29) prop del Estany de Llanera (*Lanarie*).

Part confr. á Ll. ab dit Estany, á M. ab les *Fenoses*, á P. ab terra de *Adaolfo* y ab terra erma, y á T. ab terra dels fills del difunt Seniofret.

La casa y cort confr. á Ll. ab terra de Sperandeu, á M. ab la via, á P. ab terra de *Panta Leo*, y á T. ab casa y cort de *Sperandeo*.

† Martinus.—S†num Petrus.—S†num Çontantini.—S†num Falcucio.—S†num Beterando.—Eeldericus, Pbr., Scr.

LXVII

N. 54, f. 21.=A. 965, Janer 30 (*III Kal. Febr. A. XI regnante Leutario, rege*).

Joan y sa muller Rogada, per disposició de Joan, donan á la casa de S. Cugat terra situada al C. de B., á les *Laceres*.

---

(29) La vila de Alcale ó Alcalá, com se veurá més avall, en altres escriptures, es avuy la vila de S. Baldiri ó S. Boy del Llobregat.

Confr. á T. ab terra de Bonhome y de sos hereus, á Ag. y P. ab la via, y á M. ab terra de Daniel.

Ho donan pera que sigui de dret de dita casa y sos servents y també dels successors seus, segons la regla de Sant Benet.

S † Johannes.—S † Rogada, femina.—S † Amalricus.—S † Danla.—S † Adaulfo.—S † UUitiza, Lev. Scr.

LXVIII

N. 47, f. 19.=A. 965, Mars 1 (*Kal. Mart. A. XI regnante Leutario, rege*).

Scluua dona á la casa de S. Cugat, martir, una mojada de vinya que fou de Joan, altre qu' es á la *Revoira* y la qu' es junt á la vinya de *Suniario*, dues botes de les millors, tres cups, tres parells de portadores, un cavachs, (*cauagos*), una *exada*, dos parells de bous ab sos aparells, un' *arca*, una *litiga* y una *podadora*.

Les vinyes son al C. de B., terme de *Aqualonga*.

La que fou de Joan, confr. á Ll. P. y T. ab lo torrent, y á M. ab lo bruguer (*Brugario*).

L' altre confr. á Ll. ab la *Revoira*, á M. ab terra y vinya de *Salomone*, á P. ab vinya de *Ausilio* y de sos hereus, y á T. ab terra y vinya de *Sunla*.

L' última, confr. á Ll. y M. ab terra de *Suniario* y á P. y T. ab terra del donador y vinya de Sunyer.

Sig†num Scluua.—Sig†num Mascharello.—Sig†num Eimerigo.—Sig†num Sancio.— Signum † Ansefredo.—S † Remesario, Pbr.—S † Guiscafredus, Por. Scr.

LXIX

N. 125, f. 38.=A. 965, Maig 3 (*V Non. Mad. A. XI regnante Leutario, rex*).

Argemir, elmoiner del difunt *Sanla,* dona á la casa de

S. Cugat una vinya situada al C. de B., terme de Octaviá, y á més terra situada en dit Comtat, al terme de Vilanova.

Confr. á T. ab terra de Guitart, á Ll. ab terra de *Sperandea*, á M. ab terra de *Sen te Sendaleco*, y á P. ab terra de *Adeuora*, dòna.

Sig†num Arremiro.—Sig†num Dominico.—Sig†num Gallizo.—Sig†num Tudisclo.—† Cecilivs, Scr.

LXX

N. 1062, f. 368.=A. 965, Juny 29 *(III Kal. Jul. A. XI regnante Leutario, rex)*.

Deudat, Adolf, *Oriola* y Martí, elmoiners del difunt *Silicio*, donan á la casa de S. Cugat, martir, terra ab arbres en la mateixa, situada al C. de B., terme de Plegamans (*Plegamanu*).

Confr. á Ll. ab terra de S. Cugat, martir, á M. ab lo torrent, y á P. y T. ab aigua que discorre.

Sig†num Deudado.—Sig†num Adulfo.—Sig†num Oriola, femina.—Sig†num Martino.—Sig†num Recosindo.—Sig†num Cecilio.—Gaudemires, Pbr.—Recosindus, Pbr., Scr.

LXXI

N. 692, f. 223.=A. 965, Agost 13 *(Id. August. A. XI regnante Leutario, rege)*.

Elderich y Egirana, sa muller, donan á la casa de Sant Cugat terra y vinya qu' es al C. de B., terme del Castell de Cervelló, al lloch nomenat *Castello Moth*.

Confr. á T., Ag., M. y P. ab torrent que corre quan plou.

S† Eldericus.—S† Egirana.—S† Venrello.—S† Leo.—Mauregadus, Pbr.—S† UUitiza, Levita. Scr.

LXXII

N. 697, f. 224.=A. 965, Agost 19 *(XIIII Kal. Septemb. A. XI regnante Leutarius, rex).*

Espanesinda, dòna que fou de *Lorico*, y son fill *Audesindo*, donan á la casa de S. Cugat, martir, propietat situada al C. de B., terme del Castell de Cervelló, ahon diuen *La Palma*.

Confr. á Ll. ab terra de *Petrasio*, á M. ab terra de *Eureuigio*, á P. ab terra dels donadors y ab terra de Bellone y dels seus hereus, y á T. ab lo riu que discorre.

Ho tindrán per S. Cugat per durant sa vida y apres del seu obit ho tindrán sos fills y sa posteritat, ab condició de donar tasca á S. Cugat.

Sig†num Espanesinda.—Sig†num Audesindo.—Sig†num Argela.—Elias.—Recosindus.—S † Aruendus.—Sig†num Tasio.—Sig†num Ermenguarda.—† Cristianus, Pbr., Scr.

LXXIII

N. 1066, f. 369.=A. 965, Agost 28 (*V Kal. Sept. A. XI regnante Leutario, rex*).

Marti y sos fills Gelmir, Saborida y Adevora, donan á la casa de S. Cugat, martir, terra situada al C. de B.. al Vallés, terme de Plegamans (*Plegamanus*).

Confr. á Ll. ab terra de *Marcianus*, á M. ab terra de *Ermenisclo,* á P. ab terra de *Selizia*, dòna, y sos hereus, y á T. ab terra de la casa de S. Cugat, martir.

Ho tindrán ells y sa posteritat per S. Cugat y donarán tasca.

Sig†num Martino.—Sig†num Gelmiro.—Sig†num Saborida.—Signum Adeuora.—Sig†num Nerabilius.—Sig†num Suniario.—Sig†num Recesindo.—Sig†num Recosindus, Pbr., Scr.

LXXIV

N. 759, f. 243.=A. 965, Dbre. 8 (*VI Id. Dbr. A. XII regnante Leotario, rege*).

Joan, Pbr., dona á la casa de S. Cugat, terra, vinya, una bota, un cup y un parell de *portadorias,* ab condició queson nevot *Folius*, durant sa vida ho possehirá y apres de son obit passará al total domini de S. Cugat.

Dites coses son al *pago* de Barcelona, terme de *Tiano* ahon diuen *Fratres.*

La terra confr. á T. y M. ab la estrada, ó Ag. ab terra de *Marino*, de *Spasiano* y de *Anna*, y á P. ab terra de *Gazone* y de *Odesindo*, Pbr.

A més, dona una quarta part d' un camp que fou de la seua avia *Ansildem.*

Dita vinya es situada á la Vila Desvern (*Villa Birce*), que confr. á T. ab terra de *Egilane*, á Ag. ab vinya de Egila y de *Isimberto*, á M. ab vinya de S. Cugat, y á P. ab la via.

† Johannes, Pbr.—Sig† UUillera.—S † Ennego.—S † Adroarius, leuita.—Sig † Spasiano.—Petrus, Pbr. Scr.

LXXV

N. 841, f. 273.=A. 966, Maig 29 (*IIII Kal. Jun., A. XII regnante Leutario, rex*).

Lobelo dona á la casa de Sta. Maria, nomenada del Cenobi, al terme de Eramprunyá (*Eraprugnano*), terra situada á Gurdiola.

Confr. á T. ab lo bosch, á Ag. ab terra de *Ferecinto*, á M. ab vinya de la casa de Sta. Maria, y á P. ab terra de *Uiuio.*

S†num Lobelo.—S†num Vndela.—S†num Seniofredo.—S†num Viues.—Bradila, levita, Scr.

LXXVI

N. 685, f. 221 =A. 966, Jul. 6 (*II Non. Jul., A. XII regnante Leutario, rex*).

Adroer y Maria, sa muller, donan á la casa de S. Cugat del cenobi situada al lloch *Octaviano* terra conreua y erma situada al C. de B., terme del Castell de Cervelló.

Confr. á Ll. y M. ab terra de *Golmare*, á P. y T. ab la Roca.

A més, donan vinya situada al mateix lloch, que confr. á Ll. ab vinya de Daniel, y á M., P. y T. ab la via.

Seg†num Adroario.—Sig†num Mariam.—Sig†num Salamon.—Sig†num Casto.—Sig†num Vndela.—† Auriolus, Pbr. Scr.

LXXVII

N. 1119, f. 385.=A. 967, Mars 5 (*III Non. Mart. A. XIII regnante Leutario, rege*).

Godregildo, Pbr., per disposició testamentaria de *Undilani*, Pbre., entrega á la casa de S. Cugat, martir, casa y terres situades al C. de B., á la Vila nomenada Camp Centelles (*Campo Sentigis*).

Confr. á P. ab lo *Castello Mulierorum* y ab lo torrent, á T. ab cases y hort de Martí, á Ag. ab riu que discorre, y á M. ab la *Loreda*.

S † Godregildus, Pbr.--S † Adroarius. –S † Radulfus.—S † Camarellus.—S † Mores.—S † Ermemirus.—S † Blandinus.—S † UUitiza, levita, Scr.

LXXVIII

N. 848, f. 274.=A. 967, Set. 29 (*III Kal. Oct. A. XIII regnante Leutario, rege*).

Na Ermengola, dona á la casa de Sta. Maria que es al Castell *Felix* una mojada de vinya al C. de B., terme de Eramprunyá *(Erapruniano)*.

Confr. á Ll. ab terra erma de Nadesinda y de sos hereus, á M. ab terra erma, á P. ab la vía, y á T. ab vinya de dita casa y ab vinya de dita Nadesinda.

S † Ermengarda, femina. — S † Eizo.—S † Reinallus.—S † Galindus.— Wadamirvs, levita, Scr. †.

LXXIX

N. 691, f. 222.=969, Maig 6 (*II Non. Mad. A. XV regnante Leutarius, rex*).

Sauilo, dòna, y sos fills *Eimila* y Exemeno, nomenat *Roso*, permutan á la casa de S. Cugat martir del cenobi, situada al lloch Octaviá, y al Sr. Pons, abat, y á sos successors, vuit mojades de terra, situada al C. de B., junt al Riu Llobregat (*Lubricato*) ahont dihuen *Castelione.*

Confr. á T. ab la via, á Ag. ab terra de *Sanla* y de sos hereus, á M. y á P. ab terra dels mateixos permutadors.

Reben en cambi terra situada al Castell de Cervelló, en terme del Monastir (30)

Sig†num Sauilo.—Sig†num Emila.— Exemeno. — Sig†num Daniel.—Sig†num Baio.—† Ermenardus. — Rogiter. — Cristianus, Pbr., Scr. †.

LXXX

N. 846, f. 274.=A. 971, Janer 27 (*VI Kal. Febr, A. XVI regnante Leutarius rex*).

Stevano y *Auriolus* Pbre. donan á la casa de Sta. María Mare de N. S. J. C., situada al Castell que nomenan *Felix*, y als seus servents, una mojada de terra, al C. da B., terme de Eramprunyá, (*Erapruniano*).

---

(30) Equival á dir situada en lloch pertanyent al domini ó senyoriu del Monastir.

Confr. á T. y Ag. ab terra de Altemir y de sos hereus, á M. ab terra de *Reinardus*, y á P. ab terra de dita casa de Sta. María.

S†num Steuano.—Auriolus, Pbr.—S†num Anla, monacus.—S†num RRomaldus.—† Auriolus, Pbr. Scr.

LXXXI

N. 282, f. 72.=A. 970, Febr. 25 (*V. Kal Mar. A. XVI regnante Leutario rege filinm Lodoici).*

Ramio, Pbre. y monjo dona á la casa de S. Cugat del cenobi, situada al C. de B., al lloch Octaviá, á la qual hi descansa lo cos de dit Sant; propietat qu'es al dit Comtat, al lloch *Caldense*, á la Vila de Rexach (*Rexago*).

Confr. á Ll. ab terra de sos nevots, á M. ab la vía, á P. ab terra de *Francho* y de *Audesinda*, y á T. ab terra de sos nevots y de Senderet.

Ramius, Pbr. et monachus.—S† Adruarius.—S† Trasoarios.—S† Ennego.—S† Odone, leuita, Scr.

LXXXII

N. 842, f. 273.=A. 970, Juny 1 (*Kal. Jun. A. XVI regnante Leutarius rex*).

Lobellus, Juliana, sa muller y sos fills Recosindo y Suniario, donen á Sta. María del cenobi son alou situat al C. de B., al terme del Castell *Rodanas* que nomenen *Eraproniano,* y al lloch que nomenen Castell de Fels (*Castrum de Feles*).

Confr. á T. ab lo camí de S. Clement, á Ag. ab terme de *Monte Baio*, á M. ab la vía, y á P. ab lo torrent que discorre.

S†num Lobellus.—S†num Juliana. — S†num Recosindo. — S†num Suniario. — S†num Ielmiro. — S†num Petrus Uiues.—† Eldericus, Pbr., Scr.

LXXXIII

N. 1063, f. 368.=A, 970, Juny 12 (*II Id. Jun., A. XVI regnante Leutario rege*).

Deudat y sa muller Elaria, donen á S. Cugat, martir de Crist, terra y vinya al C. de B., al Vallés, situada al terme de Plegamans (*Plegamanus*).

La vinya confr. á Ll. ab marge dels donadors, á M. ab terra de *Gallecus*, junt á la vinya de Sendret, á P. y á T. ab vinya de Ansalon.

La terra confr. á Ll. ab terra de *Sperandeo* y de sos hereus, á M. ab torrent de *Guiliarane*, á P. ab lo Riu, y á T. ab terra de *Agabio*.

S†num Deodado.—S†num Elaria—S†num Bellellus—S†num Ariolfo.—S†num Rondolfo.—S†num Sentore.— S† Liuirus.— Beato, Scr.

LXXXIV

N. 843, f. 273.=R. 971, Juliol 27 (*VI Kal. Augustas, A, XVII regnante Leutarius, rex*).

Na *Emo, Sucela, Stradeiro* y Engracia elmoiners de *Petrone* donen á la casa de Sta. María situada al C. de B., al terme del Castell de *Erapruniano* y al terme del Castell de *Feles*, terra que confr. á T. ab les tres Pedres naturals, á Ag. ab terra de Geribert, á M. ab terra de *Emo* y de sos fills y á P. ab lo torrent y ab terra de *Emo* y dels seus fills.

S† Emo.—S†num Sucela.—S†num Stradero.—S†num Engracia.—Bralila, leuita —Serichelmus —Viues —Olesas.—Borellus. Pbr., qui istud signum opressit de alia tinta—Eldericus, Pbr. Sr.

LXXXV

N. 844, f. 273.=A. 972, Janer 18 (*XV Kal. Febr. A. XVIII regnante Leutario, rex*).

Eigfret dona á la casa de Sta. Maria que te la basílica al C. de B., terme del Castell de *Erapruniano,* al lloch nomenat *Castrum Feles*, vinya situada al C. de B., terme del Castell de Cervelló.

Confr. á Ll. ab terra y vinya de Altemir, á M. ab terra erma de Goltret, á P. ab la via, y á T. ab la vinya de Seniemir y de *Muradello.*

S†nu^n Eigfredvs.—S†num Ella.—S†nvm Durabile.—S†num Liuila.—Senderedus, Pbr., Scr.

LXXXVI

N. 988, f. 335.=A. 972, Febrer 4 (*II Non. Febr. A. XVIII regnante Leutario, filium Lodoici, regis*).

Galindo, germá de *Bardina* y marit de *Ermengarda*, donan á la Santa é inviolada Verge, Mare del Senyor, Santa Maria, qui te la casa nomenada Monastir, al C. de B., al fi (ó terme) de *Erapruniano*, al lloch nomenat Castell de *Felix*, son alou que té al Vallés, al lloch nomenat *Rifá*. Confr. eix alou, á Ll. ab lo terme de Villa Major, á M. ab lo de Alfou (*Alfoze*), á P. se junta ab lo de Cardedeu (*Cardetulo*) y ab lo de Mulnells (*Mulnellos*), y á T. ab lo de Brugueras (*Brugarias*), quin alou li doná son senyor lo difunt Mir, comte, princep molt bò.

A més dona un camp situat al terme de *Olerdola* que fou de *Sigofredo*, y terres y vinyes situades al terme de *Erapruniano.*

Dita esglesia té tres altars al centre del trifori: lo del mitj dedicat á Sta. Maria, Verge, lo de la dreta á S. Miquel Arcangel y lo de l' esquerra á S. Joan Evangelista.

A més, te los altars dedicats als Apostols S. Pere y San Pau, Princeps dels Apostols.

Galindus.—Sig†num Ermengarda. — Sig†num Elans.—Sig† nvm Suniarius.—Sig†num Ennego.—† Auriolus, Pbr., Scr.

LXXXVII

N. 845, f. 274.=A. 972, Abril 4 *(II Non. April. A. XVIII regnante Leutario, rege).*

Daniel, Spetosa, sa muller, y *Sauezello*, donan propietat á la casa de Sta. Maria, nomenada del Monastir, situada sota Eramprunyá (*Erapruniano*), al lloch nomenat *Kastellum de Felix.*

Donan á Deu, á Sta. Maria, á S. Miquel Arcangel, á S. Joan, á S. Pere, princep dels Apostols, y á S. Pau, un alou situat al C. de B., terme de *Erapruniano*, al lloch dit Begas (*Beiges*).

Confr. á Ll. ab terra de *Ennego*, á M. ab torrent, y á P. y T. ab torrent de Adalmar y de sos hereus.

S † Daniel.—Sig†num Spetosa uxor sua.—Sig†num Sauezello. —Sig†num Ieremias.—Sig†num Bonus Homo.—Sig†num Trasouado.—† UUiskafredus, Pbr. Scr.

LXXXVIII

N. 849, f. 275.=A. 972, Abril 4 (*II Non. Aprelis, A. XVIII regnante Leutario, rege, filium Ludoici*).

Bonhome y *Ermengarda*, sa muller, donan á la casa de Sta. Maria, nomenada del Monastir, y als seus servents, situada sota de Eramprunyá, al lloch *Castello de Felix*, prop del mar, al Senyor Deu, á Sta. Maria, á S. Miquel Arcangel, á S. Joan y á S. Pere, princep dels Apostols, un alou situat al C. de B., terme del Castell de Cervelló, al lloch dit *Pendito.*

Confr. á Ll. ab lo riu que discorre, á M. ab terra de *Ermesinda*, dòna, y de sos hereus, á P. ab la Roca, y á T. ab terra de *Rosso.*

Sig†num Bonus Homo.--Sig†num Ermengarda.—Signum Sauezello. — Sig†num Scluua. — S † Trasoado. — † UUiskafredus, Pbr., Scr.

LXXXIX

N. 223, f. 59.=A. 973, Janer 25 *(VIII Kal. Februar. A. XVIIII regnante Leutario, rege).*

Teudart y Liuol, sa muller, permutan á Joan, abat, y als frares monjos de S. Cugat, del cenobi, les parts que tenen en lo molí junt á *Palatio Auzido*, ó sia, tot quant té del alou de S. Cugat que fou del difunt *Sesemundo*, de *Ermengarda* y de *UUitardo* fins al Riu *Riopullo*, y del alou que fou de *Dela* fins al alou qu' es de *Liuol*, y de *Tedeberga* y de sos hereus.

Reben de S. Cugat altra terra.

S†num Teudardus.— S†num Liuol. —S†num Recosindo. — Eroigius. — † Baldomar.—S † Adalus.—S † UUadamirus, leuita, Scr.—S†num Bonessemo. — S†n Ermenricus.— S † Ennego, Pbr., Scr.

XC

N. 98, f. 32.=A. 973, Maig 20 *(XIII Kal. Jun., A. XVIIII, regnante Leutario, rege).*

Bonhome y Adaulfo empenyan á Pons, abat y monjos de S. Cugat, per tres sexters de forment y d' ordi que li devian, una bouada de terra situada al C. de B., terme de Cerdedol *(Cercitulo)*, que confr. á T., Ag., M. y P. ab terra de S. Cugat, ab condició que si per la propvinent festa de S. Feliu, no retornan dites partides, queda la terra per S. Cugat.

S†num Bonushomo.—S†num Adaulfo.—S†num Sesemirus.— S†num Danla.—S†num Els.—† Odone, leuita et monacus, Scr.

XCI

N. 852, f. 276.=A. 974, Mars 20 *(XIII Kal. April., A. XX. regnante Leutarius, rex).*

Vicens dona á la casa de Sta. Maria, Mare de N. S. J. C., situada al Castell que nomenan *Felix* y als seus servidors, casa, cort, hort ab arbres, terra y vinya que posseix al C. de B., al terme del Castell nomenat *Erapruniano*.

Confr. á T. ab terra de *Geribertus* y de sos hereus, á Ag. ab la via, á M. ab terra que fou de Sperandeu, difunt y á P. ab lo riu que discorre aigua.

S†num Vincencius.—S † Elias.—S†num Golteredes.—S†num Longouardus.—S † Auriolus, Pbr., Scr.

XCII

N. 106, f. 34,=A. 974, Abril 8 *(VI Id. April., A. XX regnante Leuthario, rege)*.

Adaulfo levita, Joan Pbre. y UUifret que nomenan *Abas* foren nomenats elmoiners del difunt *Bulgarane*, Pbre. y havent mort Adaulfo y Joan quedá Vifret qui doná á la casa de S. Cugat del monastir lo següent:

La vinya que tenía al terme de *Villa Romanedo*, y la heretat de la terra que tenía junt á la vinya qu' es vehina de la de son germá *Seruo Dei*, y de les de *Argemiro* y de *Garuino*, y se junta ab la via,

Tot lo que tenia dins lo terme de la Vila de Gallechs (*Galegos*) en lo dia de sa mort,

Y tot quant tenia al terme de la vila *Orreos*.

A més una bota de vint *kasiuos*, un cup, un parell de bous, la arada y dos *canadas*.

S † UUifredus, Pbr. quem uocant Abbas.—S † Gerulmo.—S † Eldredus.—Petrus.—Oliba, Pbr., Scr. S †.

XCIII

N. 860, f. 277.=A. 974, Setemb. 22 *(X Kal. Octob. A. XXI regnante Leutario, rege)*.

Ennego y *Flodeberga*, dòna, elmoiners de Mascaró (*Mascharone*), donan á la casa de Sta. Maria, en lo Castell *Felix* una feixa de terra situada al *pago* de Barcelona, terme de *Erapruniano* que ho tenen per veu de *Gontario* son difunt pare.

Sig† Ennego.—Sig† Flodeberga.—Enalangecius, cleris.—S † Recisclus, diaconus.—Petrus, Pbr.—S † Paterdonno, Pbr., Scr.

XCIV

N. 695, f. 223.=A. 974, Novemb. 16 *(XVI Kal. Desemb. A. XXI, regnante Leuthario, rege).*

Ennego elmoiner de Bella, sa difunta muller, dona á la casa de S. Cugat del cenobi, un alou situat al C. de B., terme del Castell de Cervelló, al lloch nomenat Garrosa, prop de la casa de S. Vicens (31).

Confr. á Ll. ab lo reguer (*regario*) que fou de Garsinda, comtesa, á M. ab terra de S. Cugat que fou de *Centullo*, á P. ab l' estrada pública, y á T. ab terra que fou de Garsinda, comtesa.

Sig†num Ennego. — Sig†num Ella. — Sig†n Geirallo. — Sig†num Galindo.—Sendredus, Pbr., Scr.

XCV

N. 857, f. 277.=A. 975, Febrer 9 *(V Id. Februar., A. XXI, regnante Leutario, rege).*

Auizana dona á Sta. Maria, verge, que té la basílica al Castell de *Felix*, terra situada al C. de B., terme del Castell de Eramprunyá.

---

(31) Se refereix á l' esglesia de S. Vicens dels Horts qu' es dins l' antich terme del Castell de Cervelló.

Confr. á Ll. ab terra de *Aschárigo* y ab terra erma, á M. ab terra del difunt *Donnone*, y á P. ab terra erma y ab terra de Uirgiba, dòna.

Dona també terra situada á altre lloch, que confr. á T. ab la via, á Ll. ab terra de *Sauilo*, dòna, y de sos hereus, á M. ab terra de *Conrata*, dòna, y ab terra de dita *Sauilo* y de sos hereus, y á P. ab terra de dita *Onrada*.

S † Auizana, femina.—S † Joanne.—S † Item Johanne qui literas docuit et scribere non nouit.—S † Seniofredus.—S† UUadamirus, Pbr., Scr.

XCVI

N. 572, f. 178.=A. 975, Mars 15 *(Id. Mart., A. XXI regnante Leutario, rege).*

Ademir dona á la casa de S. Cugat dos parellades de terra, quatre de vinya, una bota, un cup, un cavech, una exada y una podadora que ho tenia al C. de B., terme de Masquefa (*Maccefa*), y les vinyes que tenía al terme de Castellar (*Castellare*) al lloch que diuen Valrá (*Valrane*) y á la Plana.

Lo qu' es á Masquefa confr. á Ll. ab terra de *Daenego* y de *Crispio*, á M. ab terra de *Rimulo* y de sos hereus, á P. ab la serra, y á T. ab la estrada.

La vinya situada á *Valran* confr. á Ll. ab terra de *Gomesindo*, á M. ab terra de Axila, á P. ab terra de *Justo*, y á T. ab vinya de *Sancto*.

La vinya qu' es à la Plana confr. á Ll., M., P. y T. ab terra erma.

Adimirus.—S † Abundius.—S † Flauius.—S † Poncius.—S † UUitiza, Pbr., Scr.

XCVII

N. 573, f. 178.=A. 975. Mars 20 *(XIII Kal. Apríl. A. XXI, regnante Leuthario, rege).*

Manibertus y sa muller *Aemo*, que nomenan *Lobeta*, donan á la casa de S. Cugat, martir, del cenobi, y als seus monjos, cases, terres, arbres y aigues situat al C. de B., al terme del Castre Masquefa, á l' altra banda del Riu Llobregat (*Lubricato*).

NOTA: A 5 d' Agost de l' any 981 se feu un trasllat d' aquesta escriptura, lo qual consta en altre lloch, seguint l' ordre cronologich.

XCVIII

N. 126, f. 38.=A. 975, Maig, 15 *(Id. Madii. A. XXI, regnante Leutario, rege).*

Salamo dona á la casa de S. Cugat, una terra y una mojada *legiptimam* de vinya, al C. de B., terme de Cerdanyola (*Cerdaniola*) al lloch que diuen *Figamaro*.

La terra confr. á Ll. ab terra y vinya del donador, á M. y P. ab terra de Sesemir y de sos hereus, y á T. ab terra de S. Cugat.

La vinya confr. á Ll., P. y T. ab terra de Sesomiro y de sos hereus, y á M. ab terra de S. Cugat.

S † Salamone.—S † Manesindo.— S † Gualdramiro.—S † Guillisclo.—S † Ermemirus, Pbr., Scr.

XCIX

N. 421, f. 128.=A. 976, Janer 15 *(XVIII Kal. Febr., A. XXII, regni Lotario, rege).*

Albar y *Bona Donna*, sa muller, donan á la casa de S. Cugat del cenobi, vinyes y cort qu' es al C. de B., terme de Olérdula.

Confr. á Ll. ab los Gorchs (*Gorgos*) (32), á M. ab Vila

(32) Los Gorchs fou un priorat benedictí dedicat á S. Sebastiá, del qual subsisteix l' esglesia, part del claustre y poca cosa més. Avuy es sufragánea d' Avinyonet.

de Llops (*Uilla de Lobos*) (33), á P. ab lo terme de S. Esteve, y á T. ab lo terme de *Subiratus*.

S † Albars.—S † Bonadonna.—S† Guilmosare.—S† Maicaron. —S † Giscafre.—S † Vnifreddus, Pbr., Scr.

C

N. 1088, f. 376.=A. 976, Febrer 3 (*III Non. Februar., A. XXII, regnante Leutario, rex*).

Orila, *Baron* y *Dadilde*, elmoiners del difunt *Fedancio*, donan á la casa de S. Cugat una mitja mojada de terra, excepte lo delme qu' es al C. de B., al Vallés, terme de *Galcus*.

Confr. á T. ab terra de *Dadilde,* á Ll. y M. ab terra de *Seruo Dei*, y á P. ab lo riuet.

Orila.—Barone.—S † Dadilde.—S † Quitardus.—Quisandus. —Teodosius, Scr.

CI

N. 413, f. 125.=A. 976, Febrer 9 (*V Id. Febr. A. XXII, regnante Leutario, rex).*

Vlirbio, Lunisenda, dòna, *Igiga*, *Sinfredo* y *Tedumo*, elmoiners de *Aruiansi*, difunt, atenent á lo que ordená *quando pergit ad domum Sancti Petri apostoli rromme unde obiit de oc seculo in mense octubri*, donan á la casa de S. Cugat, martir, *Cenophegie* y á sos servents la meitat de terra que tenia al *pago Barquinona*, terme de Olerdula, á Vidrá (*Uitrano*), á la *Madrigera*.

Confr. á Ll. ab la via calsada, á M. ab terra de *Tu-*

(33) Vila de Llops es un arrabal de la parroquia d' Avinyó més coneguda ab lo nom d' Avinyonet.

disclus, jutge, á P. ab terra de la casa de S. Cugat, martir, del cenobi, y á T. ab lo camí (*semetario*) que passa por tot arreu.

S † Ulirbio. — S † Lemesinda, femina. — S † Igiga. —S † Sigfredo. —S † Teduino.—S † Ferrucio.—S † Atto.— S. † Suniarius. Pbr.—Trassius, Pbr., Scr.

CIII

N. 853, f. 276.=A. 976, Abril 24 *(VIII Kal. Mad., A. XXII, regnante Leutario, rege).*

Joan, dona á la casa de Sta. Maria Mare de N. S. J. C., qu' es anomenada del Monastir, en lo Castell *Felix*, y á sos servidors, terra y vinya que té al C. de B., terme del Castell de *Rodanas* que nomenan *Erapruniano*.

Les cases, cort, y hort confr. á Ll., P., y T. ab la via, y á M. ab terra y cases de *Sauilo* y sos hereus.

La terra confr. á Ll. ab terra de Stª. Maria, á M. ab la Marina, á P. ab terra de Viuas, y á T. ab la *Marmella*.

La vinya confr. á Ll. ab terra de *Ennego* y sos hereus, á M. ab la via, á P ab terra de *Seseguilo*, y á T. ab vinya de *Burello*, *comite*.

A més dona un cub y una bota.

Sig†num Johannes.—Sig†num Baldredus.—Sig†num Mirone. —Riculfus Mironi.—VVadamirus, Pbr., Scr. S †.

CIV

N. 850, f. 275.=A. 976, Maig 7 *(Non. Mad., A. XXII, regnante Leutario, rege).*

Na Ermengola dona á la casa de Sta. Maria Mare de N. S. J. C., en lo Castell *Felix* qu' es nomenada del Monastir, y als seus servents, cases, hort y vinya, situat al C. de B., terme del Castell de *Rodanas* nomenat de *Erapruniano*.

Les cases y hort confr. á Ll. ab la via, á M. ab la vinya que dona, á P. ab lo torrent, y á T. ab casa y hort de Geribert.

La vinya confr. á Ll. ab la via y torrent, á M. ab torrent, á P. ab vinya de *Uigilio* y sos hereus, ab vinya de *Isimberto*, que nomenan *Mocone*, y ab vinya de Guister, levita.

Sig†num Ermengarda, femina.—Sig†num Sancio.—S † Amabile, Pbr.—Sinnum Bonesindus, cleric.—UUadamirus, Pbr., Scr.

CV

N. 858, f. 277.=A. 976, Setembre 7 *(VII Idus Sept. A, XXII, regnante Leutario, rege).*

Egofret dona á la casa de Sta. Maria Mare de N. S. J. C. situada al Castell que nomenan *Felix*, y á sos servents una vinya situada al C. de B., terme de Eramprunyá.

Confr. á Ll. ab vinya de *Suffiua*, á M. ab vinya de *Alarigo* y de *Ennego*, á P. ab lo torrent, y á T. ab vinya de *Adonagelde* y de *Jodesindo*.

Sig†num Egofredus.—Sig†num Suniefredus.—Sig†num Arnallus. — Sig†num alius Suniefredus. — UUadamirus, Pbr., Scr. S †.

CVI

N. 704, f. 225.=A. 976, Octubre 18 (*XV Kal. Nov. A. XXIII, regnante Leotarius, rege*).

Ennego y sa muller *Ago* donan á la casa de S. Cugat, del cenobi, situada al lloch *Octauiano*, un molí ab horts y ses pertenencies, cases y terra situat tot al territori de Barcelona, terme del Castell de Cervelló.

Lo molí y horts confr. á Ll. ab terra de *Ennego*, á M. ab terra de *Suniefredo* y de sos hereus, á P. ab alou de Sant Cugat, y á T. ab terra de *UUitiza*.

La terra confr. á Ll. ab terra de Mascaró, á M. ab terra de *Suniefredo* y de sos hereus, á P. ab terra de *Adanassia*, y á T. ab lo Riu.

Sig†num Ennego.—Sig†num Ago.—Sig†num Abo.—Sig†num Suniario.—Sig†num Flauio.—† Auriolus, Pbr., Scr.

CVII

N. 859, f. 277. = A. 976, Dbre. 31 (*II Kal. Jan., A. XXIII. regnante Leutario, rege*).

Oriol, Pbre., dona á la casa de Sta. Maria Verge, qui té la basílica al lloch nomenat Castell de *Felix*, terme de Eramprunyá, terra situada al C. de B., terme del Castell de *Erapruniano*.

Confr. á Ll. ab terra de *Uigilio* y ab terra de Sta. Maria, á M. ab terra de *Drudela*, á P. ab terra erma, y á T. ab terra de la casa de Sta. Maria.

† Auriolus, Pbr.—Sig†num Ermemiro.—Sig†num Adanagide.—Desiderius.—† Auriolus, Pbr., Scr.

CVIII

N. 816, f. 263.=A. 977, Janer 17 (*XVI Kal. Febr., A. XXIII, regnante Leutario, rege, filium Ledoici*).

Na *Goregelda* cumplint la disposició de la difunta *Bersinda*, dona y ven á la casa de S. Cugat del cenobi, fundada al C. de B., al lloch Octaviá, terres situades al dit Comtat, al lloch que nomenan Estany de Llanera (*Stagnum Lanarie*) prop del Riu Llobregat (*Lubercauto*).

Confr. á Ll. ab dit Estany, á M. ab l' arena del mar, á P. ab terra d' *Erouigio*, veguer (*vicario*), y á T. ab terra de *Ermomiro*, *vicario*.

S † Goregelde.—S † Recosindo.—S † Petro.—S † Johanne.—Vuiliara, Pbr., Scr.

CIX

N. 854, f. 276.=A. 977, Janer 26 (*VII Kal. Febr., A. XXIII, regnante Leutario, rege*).

Suniefret, Pbre. y monjo, Fructuós, Geribert y Guldregudo, donan á la casa de Sta. Maria y á sos servents, terra situada al C. de B., als *Albarellos*, terme del Castell *Rodanas*, nomenat Eramprunyá, que fou del difunt Vivas.

Confr. á Ll. ab terra de Virgilia y de Joan, á M. ab la Marina (*Maritima*), á P. ab terra de *Pensabia*, dòna, y de sos hereus, y á T. ab terra de Elias y dels seus hereus.

Suniefredus, Pbr., et monacus.—Fructuosus.— Durandus.— Geribertus.—Guldregudo, femina.—S†num Baldomarus.--S†num Eliseus.—S†num Altemirus.—UUadamirus, Pbr., Scr.

CX

N. 486, f. 149.=A. 977, Febrer 22 (*VIII Kal. Marci, A. XXIII, regnante Leutario, rege).*

VVilemon que nomenan *Ennego,* dona á la casa de S. Cugat, del cenobi, situat al lloch que diuen *Octauiano*, un alou qu' es al C. de B., terme del Castell de Lavid (*Vidde*).

Confr. á Ll. ab lo torrent de *Kanadello*, qu' es al terme de *Subiratos* y de la *Vidde*, y ab lo Puig Alt, qu' es sobre la *Roca Rubia*, á M. ab la penya (*pinna*), qu' es sobre les Esplugues, y per la sumitat dels *Puios*, que son termes entre *Subiratus* y la *Vidde,* y va fins al Torrent de Aranyó (*Araino*), y á P. ab termes de *Olerdule* y de *Fonte Rubia*, de *Midiona* y de Piera (*Apiaria*).

Sig†num Wilemundo, quem uocant Ennego.—Sig†num Esclua.—Sig†num Trasemundo. — S†num Gondeberto. — Sig†num Vuilirico.—Barone, Sacer., Scr.

CXI

N. 203, f. 55.=A. 977, Abril 20 (*XII Kal. Mad., A. XXIII, regnante Leutario, rege*).

Testament de *Armentaro.*

Nomena elmoiners á Joan, Argela y Tudiscle.

S†num Armentero.—S†num Giscafredus.--S†num Ariouadus. —S†num Justo.—S†num Daco.—S†num Venrelo.—Baio, Scr.

CXII

N. 383, f. 115. = A. 977, Juny 11 (*III Id. Jun., A. XXIII, regnante Leutario, rege*).

Borrell, per la gracia de Deu, comte y marqués, ven á *Uniefredo* que nomenan *Amado*, lo seu castell de S. Esteve, situat al C. de B., en sa Marca.

Dit Castell ab sos termes, confr. á T. ab lo terme de Castell Vi (*Vetere*), y se junta ab lo terme d' Olerdula, á Ag. se junta ab lo terme d'Olerdola, á *Altano* se junta ab la serra qu' es sobre *Crespa Roca*, y va fins á la serra qu'es entre lo terme de S. Esteve y lo de *Cubellas*, d' aquí va al Calder (*Caldario*) qu' es de Sta Oliva, á P. se junta ab la *Guardia* de *Bagnarias*, y ab la Serra entre S. Esteve (34) y Sta. Oliva.

Exceptúa de la venda l' alou de S. Cugat que pertenesqué al difunt *Dato Mauro.*

Preu 60 *pensas.*

† *Borrellus gracia Dei, comes et marchio.—S†m Ledgardis, comitissa.—Ansulfo.—UUitardus, uices comes.—Salla.--Sepmeradus.—Suniarius.—S†num Suniarius.—S†num Seniuldus.—S†m Ramio.—S † Bellido.—Odolardus.—S † Auricius. — S†m Julianus.—S†num Arnaldus. —S†num Sesemundus.—S † Guillarane, Pbr., Scr.*

---

(34) Aqueix S. Esteve es lo de la parroquia de Castellet.

CXIII

N. 422, f. 128.=A. 978, Febrer 26 (*IIII Kal. Marchias, A. XXIIII, regnante Leutario, rege*).

Freder, Pbr., Sendovado, Ghilara y *Gisclauara*, elmoiners del difunt *Ramio*, donan á la casa de S. Cugat, martir, la tercera part de la cort situada al C. de B., dins del Castell de Olérdola, á les Creus.

Confr. á Ll. ab la vía y casa de Asendovat, á M. ab les Creus, y á P. y T. ab la via.

Fredarius.—S † Sendouado.—S † Willara.—S † Gisclauara, Pbr.—S†num Cheriberto.—S † Radulfo.—S † Bralila.—S † Placianus, Pbr., Scr.

CXIV

N. 698, f. 224.=A. 978, Abril 28 (*IIII Kal. Mad., A. XXIIII, renante Leutario, rege*).

Ildra dona á la casa de S. Cugat una pessa de terra al C. de B., terme de *Palmers*.

Confr. á Ll. y P. ab la vinya de *Gondemare* y á M. y T. ab marge.

S†num Ildra.—S†num Pedero.—S†num Gomesindo.—S†num Mocono.—S † Argela, Pbr., Scr.

CXV

N. 292, f. 74. = A. 978, Abril 30 (*II Kal. Mad., A. XXIIII, regnantis Leutario, rege*).

Terciol dona á la casa de S. Cugat tasca del alou franch que té al C. de B., territori de *Porciano*, al lloch nomenat *Odral*.

Confr. dita terra á Ll. ab la via, á M. ab terra de *Baio*, á P. ab l' arena, y á T. ab terra de *Muradella*, dòna.

Ho tindrá lo donador y sos fills, per S. Cugat y donarán tasca.

S†m Terciol. — S†num Bradila quem vocant Kaluello. — S† num Wistrimiro.

NOTA: A 9 de Novembre de 979 se feu un trasllat d' aquesta escriptura.

CXVI

N. 855, f. 276.=A. 978, Agost 30 *(III Kal. Scp., A. XXIIII, regnante Leutarius, rex).*

Sunyer dona á la casa de Sta. Maria del Castell *Felix*, nomenada del Monastir ses heretats, terres y vinyes al C. de B., terme del Castell de Rodanas dit Eramprunyá.

La heretat de vinya confr. á Ll. ab terra de *Guldregudo* y de sos hereus, á M. ab vinya de Sta. Maria, á P. ab vinya de *Mocone*, y á T. ab vinya dels hereus de dit Sunyer.

La terra confr. á Ll. ab terra dels hereus de dit Sunyer, á M. ab terra de dits hereus y ab terra de *Frudino*, á P. ab terra erma de sos hereus.

En altre lloch una *vexa* de les dues parts.

Confr. á Ll. ab terra de sos hereus, á M. ab terra de *Recosinda* y hereus seus, á P. ab la garriga de Sta. Maria y terra de *Argeleua*, dòna, y a T. ab terra de Argeleva.

S†num Suniarius.—S†num Sisoualdus.—S†num Baldomarus. —Seniofredus.—UUadamirus, Scr. †

CXVII

N. 392, f. 118.=A. 978, Octubr. 4 (*IIII Non., A. XXV, regnante Leutarius, rex).*

Seniofret, levita y Ermegoda, sa c osina, donan á la casa de S. Cugat, martir del cenobi, vinyes, lo molí y molnars, aigues, rech, conductes, horts ab arbres, prats y pastures.

Los dona los pèlachs pera pescar, la selva ab los conills y los *aliastros* que hi han (*Pelagis propter pischationem et ipsa silua cum ipsis chonilibus et ipsos aliastros qui ibi sunt*).

A més dona les vinyes que son á la *Torta;* les cases hon ells resideixen ab los *cingulos;* lo *quadalo* (*vado ?*) que allí *Deus fundauit;* les citjes que son junt á la *Sagoma;* los ferragenals ab ses figueres, lo pou d'aigua, la tera y arbres, qu' es al Vall; la terra de la Costa ab ses figueres, tot situat al C. de B., terme de la ciutat (*ciuitatis Olerdula*), y sota ses muralles.

La torre, ab son alou, vinyes y molins, confr. a Ll. ab les *Monetarias*, va per terra de *Quiricho* fins á la boca (*aura*) extrema del riu; á Ag. comensa sobre lo *guadum* de Sta. Margarida é inclou lo riu y tots los pèlachs que son allí y va junt á la terra de Joan, de *Rum*, de *Teudemiro*, de *Morlino*, de Teudemir y de *Flauia,* y pel peu de les Ribes del *Castellar* fins á una pessa sota lo molí dels donadors, á M. comensa sota los molíns y va junt á la terra de *Lobeto*, ardiaca, y junt á terra de *Ranemir* y de sos hereus, y puja fins á la Calsada *Francischa* y á les *Carrerolas;* á P. comensa ab lo Puig de les *Carrerolas* y va per la calsada fins á les *parietes antiquas* que nomenan *Monedarias* y ab lo Riu.

Les vinyes de la *Torta* confr. á T. ab vinyes de Santa Creu y de Sta. Digna, á Ag. ab lo mitj del torrent, ab vinya de *Ermegodo*, y de *Isimbardo* y de sos hereus, á P. ab la via que va á Sta. Digna.

Les cases confr. á T. ab cases de S. Miquel, á Ag. ab via y ab la *Cisterna*, á M. ab cases de *Pulcra* y de sos fills, á P. ab las *pinnas subtiranas de Ciuitate Olerdula.*

Los ferragenals sota les cases ab les figueres, confr. á T. ab terra de *Guilmundo*, á Ag. ab la Roca ahon son fundades dites cases, y ab la Roca sota l'habitació de *Eroigio*, á M. ab hortas de *Eroigio* y de S. Pere, y á P. ab la via y cases de *Trasimiro.*

Los ferragenals sota les cases ab les figueres, confr. á T. ab terra de *Guilmundo*, á Ag. ab la roca ahon son fundades dites cases y ab la roca sota l' habitació d' *Eroigio*, á M. ab hortal d' *Eroigio* y de S. Pere, y á P. ab la vía y ab cases de *Trasemiro*.

Lo pou y la casa ab terra qu' allí es, confr. á T. ab la vía y ab terra de *Archenelde*, á Ag. ab hortal de *Archenelde* y de *Flauio*, á M. ab vía y cases de *Archinelde* y cases de *Oldrigo* y ab la vía qu' es á la Vall.

Lo verdeguer confr. á T. ab la vía, á Ag. ab terra de *Bellucia*, á M. ab la vía, y á P. ab *verdegario de Felice*.

La terra conreua y erma qu' es á la Costa, ab ses figueres, confr. á T. ab terra de Maria, á Ag. ab la Vall sota Olérdula, á M. ab terra de *Radulfo* y de *Geriberto*, y á P. ab la roca.

Ho donan al Senyor S. Cugat, martir, qu' es al C. de B., al lloch nomenat *Octauiano*, reservantse tenirho en vida y al morir passi la meitat de dita donació á S. Cugat, retenint l' altre meitat dita *Ermegodo* sa cosina si sobreviu á dit Seniofret, visca justament y no hagi marit. Al obit de dita *Ermegodo* passi tot al domini de S. Cugat.

A més, dit Suniefret dona á S. Cugat, martir, quatre botes, dos cups, una taula, dos *mapas*, dues *toalia*, dues *chanadas*, dotse *schudellas*, dos *enapos* y dos *banchos*.

S† Seniofredus, leuita.—S† Ermegodo.—S† Teudemirus.—S† Igigane.—S†num Ella.—S† Donatus.—Sidelane, Pbr.—Endelecus.—S† Eroigius.—S† Senderedus, Pbr. Scr.

CXVIII

N. 799, f. 260. = A. 978, Nbre. 2 *(Non. Decemb. A. XXV, regnante Leutarius, rex)*.

Joan, abat, y sos frares monjos de S. Cugat, permutan á Sunifret, monjo, un alou propi de la casa de S. Cugat, consistent ab terra que 'l cenobi hagué del difunt Mir, com-

te de Barcelona, situada al C. de B., terme de Eramprunyá, al lloch que diuen *Almafari*.

Confr. á Ll. ab terra del Sr. Galindo, y de Elsia y fills seus, á M. ab lo Prat, á P. ab terra de Joan y de *Trasegoncia*, y á T. ab terra del Sr. Galindo y de Joan.

Lo cenobi reb terra situada al terme de Olérdola, á *Valle Molle*.

Johannes, nutu Dei, abba.—S† Galindus, Pbr. et monacus.—† Odone, leuita et monacus.—Endalecius, Pbr. et monacus.—S† Ferriolus, Pbr. et monacus.—† Argemundus, monacus. et leuita. —S† Senderedus, Pbr. et monacus.—S† Leopardus, leuita et monacus.—Audegarius, leuita et monacus.--Gelmirus, monacus.—† Auriolus, Pbr. Scr.

CXIX

N. 679, f. 220.=A. 979, Febrer 11 *(III Id. Febr. A. XXV, regnante Leutario, rege)*.

Ermilde, dòna, Amaclo, *Mirabilia*, y *Ermegildus*, venen á Joan, abat y á sos frares monjos terra, casa y cort, situat al C. de B., terme del Castell de Cervelló á *Uallirana*, al alou de S. Cugat.

Confr. á Ll. ab lo prat de la casa de S. Cugat, á M. ab la vía, á P. ab l' estrada que va cap á la *Marca*, y á T. ab la roca.

Preu 6 sous.

S† Ermilde, femina.—S† Argemundus.— S† Amacla, femina. —S† Mirabilia, femina.— S† Ermegildus.—S† Suniarius.—S† Siluester, monacus.—S† Speraindeo.— Wadamirus, Pbr., Scr.

CXX

N. 680, f. 220.=A. 979, Agost 27 *(VI Kal. Sept. A. XXV, regnante Leutario, rege)*.

Gotmar y *Trasegoncia* sa muller, venen á Joan, abat, y á sos frares monjos, servidors de S. Cugat, vinya y terra,

situat al C. de B., terme del Castell *Ceruilione,* á *Uallirana.*

Confr. á T. ab lo riu, á Ll. ab terra dels compradors, á M. ab lo bosch erm, y á P. ab lo torrent.

Preu 15 sous.

S† Gotmar.—S† Trasegontia —S† Suniarius.—S† Eldeimius. —Sendredus, Pbr.—UUadamirus, Pbr. Scr.

CXXI

N. 847, f. 274.=A. 979, Setembre 22 *(X Kal. Oct. A. XXVI, regnante Leutario, rege).*

Ermengarda, dòna, *Bardina, Aizo, Sunifredus,* monjo, *Auriolus.* Pbre. y *Delant,* elmoiners del difunt *Galindo,* donan á la casa de Sta. Maria, nomenada del Monastir, situada al Castell de *Felix* lo següent:

Un alou situat al lloch dit *Saltellos.*

Cases y terres situades al lloch dit *Corneliano,* que ho comprá á Suniari y á sa muller.

Terres que les comprá á *Seriberto* y als seus fills, situades al Pla del Llobregat (*Lubricato.*)

Una parellada de terra al terme de *Erapruniano,* al lloch nomenat als *Becarones,* que la comprá á *Leudesindo,* á *Adala* y á sos hereus.

Donan á la casa de S. Miquel situada á dit lloch, terra que comprá á *Intrando.*

A la casa de S. Pere, situada al dit lloch, terra que comprá á Argemir.

A la casa de S. Pau, situada á dit lloch, terra que comprá á *Laudesindo.*

A la casa de S. Joan, situada á dit lloch, terra que comprá á *Ennego.*

A més á la casa de Sta. Maria terra que comprá *Salvile.* Hort, casa, molí y arbres situat á la *Sentice,* que ho comprá á *Savilo.*

Tot aixó ho doná lo referit Galindo y ho entregan sos elmoiners á Deu, pera remey de l' ánima de dit Galindoni, *ad monasterium edificandum.*

S† Ermengarda.—Suniefredus, Pbr., et monacus.—Sendere-dus, Pbr.—S† Gondemarus, archidiaconus.—S† Ato.—S† Goltre-dus.—S† Baldredus.—Wadamirus, Pbr., Scr. †

CXXII

N. 396, f. 119.=A. 979, Octubre 6 *(II Non. Octob. A. XXVI, regnante Leutario, rex).*

Suniefredo, levita, dona á Na Eremegodo, de lo que té al C. de B., al terme de la ciutat d'Olérdola, sa torra ab cases que allí hi han, corts y casals, lo alou que allí té, les vinyes, lo molí y molinars, glevers, caps de rech, aigues, aigueduetes, horts y arbres, hortals, prats, pastures, pelachs per la pesca, *ilices* ab los *glandiferis* y los *eliastros* les vinyes que son al lloch quenomenan la *Torta*, les cases hon ell habita, los *cingulos* d'elles y lo *quadalo* que Deu va fundar allí.

La torre ab son alou y vinyes, lo molí y tot lo que allí es, confr. á T. comensant ab lo *guadellum* de Sta. Margarida y va per la terra de *Quirigo* y per la de Sonegilde y retorna al mojó rodó *(mollone rotundum)* y va dretament á la *Calciata francischa* junt á les parets antigues, á Ag. comensa sobre lo *guado* de Sta. Margarida, inclou lo riu qu' es allí y tots los pelachs que allí son y va junt á la terra de *Todemir,* de *Ermofred*, y de *Retrude*, dòna, y pel arrant de les ribes del Castellar fins á la pessa sota lo molí, á M. comensa sota lo molí y va fins á la calsada y á les *Charrerolas*, á P. comensa á les *Charrerolas* y per la calsada va fins á les *Parietes antiquas.*

Les vinyes confr. á T. ab vinya dels fills de *Bellucio*, á Ag. ab lo mitj del torrent, á M. ab vinya de *Oldesindo*, monjo, y ab vinya de *Isimbardo* y de sos hereus, y á P. ab la vía que va á Sta. Digna.

Les cases confr. á T. ab cases de S. Miquel, á Ag. ab la vía y ab la cisterna, á M. ab cases de Pulcra y de sos fills, y á P. ab les *Pinnas subtiranas* de *ciuitate Olerdula*.

Lo donador s' ho retindrá mentres visqui, y si Ermegodo sobreviu al dit Seniofret, ho possehirá durant sa vida, y apres de sa mort, sens haver fet cap dany á dites coses, passi al domini de la casa de S. Cugat, martir, situada al lloch nomenat Octaviá, per remey de l' ánima d'ell y d'ella. Deu passar á esser de S. Cugat ab la meitat de lo que consta ab escriptura.

S† Suniefredus, leuita.—Placiaries, Pbr.—Galindus, Pbr.—Endolechus.—S† Igiga.—S† Ella.—S† Donatus.—S Vnaltarip, Pbr.—S† Sendredus, Pbr., Scr.

CXXIII

N. 1089, f. 376. = A. 979, Octub. 7 *(Non. Oct., A. XXVI, regnante Leotario, rege).*

Deilane permuta á Joan, per voler de Deu, abat de S. Cugat y als seus frares servidors de Deu en lo monastir de S. Cugat, terra, cases, cort, arbres, aigua, rechs y cap de rech , situat al C. de B., al Vallés, terme de *Gallegos*.

Confr. á Ll. ab terra de Guadamir, Pbre., á M. ab terra de Flavi y de *Ermesinda*, *Deo dicata* y de ses filles la que's junta ab terra de Flavio, á P. ab lo riuet que discorre per allí, y á T. ab terra de dit *UUadamiro*, Pbre.

A més dona una vinya que per totes parts confr. ab terra de *Soario*.

Lo cenobi dona un alou situat á la vila Palou *(Palaciolo)* y á la *Guardiola*.

Deilane.—S† Daniele.—S† Leopardo. — S† Mascharone.—S† Eldeguiso.—Patricius, leuita.—† Leo, Pbr., Scr.

CXXIV

N. 292, f. 74. = A. 979, Nbre. 9 *(V Id. Novem. A. XXVI, regnante Leutario, rege).*

Trasllat de l' escriptura CXV.

S†num Placido·—S†num Argemirus.—S†num Gotmar.—Vivanus.— Adaulfus. — Vindisclus, Pbr.—Ovasius, Pbr.—Imila, Pbr.—Orucio.—Baio, Scr.

CXXV

N. 681, f. 220.=A. 981, Janer 8 (*VI Id. Jan. A. XXVII, regnante Leutario, rege).*

Amili, Eldoví y Esteve, venen á Joan, abat, y á sos frares monjos de S. Cugat, dues mojades de vinyes, situades al C. de B., terme del Castell de Cervelló, á *Uallirana.*

Contr. á T. ab vinya de Sunyer y de sos hereus, á Ll. y M. ab la estrada, y á P. ab vinya de *Arbrucio.*

Preu 26 sous.

S† Amilio.—S† Eldouino.—S† Stefanus.—S† Jeramias.—S† Suniarius.—S† Emboladus.—S† Adruarius.—S† Teudericus.—Wadamirus, Pbr., Scr.

CXXVI

N. 1049, f. 358. = A. 981, Febrer 1 *(Kal. Febr. A. XXVII, regnante Leutario, rege, Leuduuici, filio).*

Testament sagramental de Guitart, fill de Guila, jurat sobre l' altar de Sta. Maria que te la basílica al C. de Manresa (*Minorisa*), al lloch que nomenan *(Buco).* (35)

Lo juraren los testimonis: Guitart, Pons y Dernús, testificantho los elmoiners: Vifret, Guifret y Radolf, levita, en presencia d' *Isarno,* sacerdot, Gotmar, Juliá, sacerdot, Esteve, Pbre., Seniofret, sacerdot, Wifret, *Aurucius,* Ennego, Duran, Sintila, *Sentarius,* Gotmar, *Argimirus,* Saione y altres bons homes.

---

(35) Presumim que vol dir Bruch.

Morí lo testador en lo mes d' Agost prop passat.

Sig†num Vnifredus —Guifredus.—Randulfus, leuita, elemosinarii. — Sig†num Guitardus. Sig†num Poncius —Sig†num Dernutius, testes.—Sig†num Guifredus.—Sig†num Aurutius.— Sig†num Gotmarus. — Durandus.— Sig†num Sentarius —Sig† num Amelius.—Sig†num Argimirus.—Saio, auditores.—Gotmarex, sacerdos, Scr.

CXXVII

N. 851, f. 275.=A. 981, Febrer 14 *(XV Kal. Mar. A. XXVII, regnante Leutario, rege).*

Ermegeldo y *Saborella* sa muller, venen á la casa de Sta. Maria en lo castell *Felix* y á sos servents, terra situada al C. de B., al terme de Eramprunyá, al lloch dit als *Becarones.*

Confr. á Ll. ab terra de Teudesindo y sos hereus, á M. ab terra de dita casa de Sta. Maria y ab la via, á P. ab terra de dita casa, y á T. ab terra dels compradors.

Preu 10 sous.

S† Ermegelde.—S† Saborella.—S† Aurucio.— Tassius, leuita.†—S† UUilgnelmus·— Wadaricvs, Pbr., Scr. †

CXXVIII

N. 573, f. 178.=A. 981, Agost 5 *(Non. Augustas A. XXVII, regnante Leuthario, rege, filium Ludoici).*

Trasllat de l' escriptura XCVII, manat fer per l' abat Joan.

Ab eix trasllat confirma dit abat la donació feta á S. Cugat en 975 á 20 de Mars, ab la condició que 'ls donadors tindrán per S. Cugat les coses cedides, y per durán sa vida, passant apres á sos fills.

S† Johannes, nutu Dei, aba.—S† Odone, leuita et monachus. — † Ferriolus, Pbr. et monachus.—S† Ariemundus, Pbr. et monacus.—S† Johannes, subdiaconus, Scr.

CXXIX

N. 832, f. 269.=A. 981, Setembre 5 *(Non. Sept. A. XXVII, regnante Leutario, rege).*

Testament sagramental de Galindo, jurat sobre l' altar de S. Miquel arcangel, qui té la basílica al *pago* de Barcelona, al Castell *Erapruniano*, per los testimonis Othó, Durán y Elo. Se feu lo jurament en presencia de Guadamir sacerdot, de Profici, jutje y sacerdot, Eldesindo, Ramio, Durán, Sanla, Daco, Suniefret, Marcús, Abone, Guilafret, Tassio, levita, y de molts altres bons homes.

Nomená elmoiners á Ermengola, Bardina, Aizo, Suniefret, monjo, Oriol, Pbre., Sendret, Pbre., y Delane, quins testifican y juran, ensemps, la disposició testamentária de Galindo.

Feu molts llegats á Sta. María y á les capelles de S. Miquel, S. Pere, S. Pau y S. Joan *ad monasterium edificandum.*

Ordená son testament y visqué quatr' anys menys vint dies, morint en lo mes d' Agost passat (prop passat).

S† Ermengarda. –Bardina. — S† Aizo.—† Auriolus, Pbr.— Senderedus, Pbr., elemosinarii.—S† Odone.—S† Durandus.—S† Els, testes. — S† Eldessindus —S† Ramio.—S† Durandus.—S† Sanla.—S† Dacco.—S† Marcucio.—S† Alune.—† Tassius, leuita, auditores.—Suniefredus. — S† Proficius, sacer. — Suniefredus, Pbr. et monacus.—UUadamirus, Pbr. et sacer. Scr.

CXXX

N. 861, f. 278. = A. 981, Dbre. 13 (*Id. Decemb. A. XXVIII, regnante Leutario, rege).*

Nadesinda y sos fills Durán y Comtesa venen a la casa de Sta. Maria qu' es al Castell *Felix* y á sos servidors, una vinya situada al C. de B., terme de *Erapruniano.*

Confr. á Ll. ab terra erma y ab terra dels venedors, á

M. ab vinya de la casa de Sta. Maria, á P. ab la via, y á T. ab terra erma dels venedors.

Preu 7 sous y $^1/_2$.

S† Nadesinda, femina.—S† Durando. — S† Comitisa. — S† Viuas.—S† Fredario.—S† Vdalberto.—Wadamirvs, Pbr., Scr. S†

CXXXI

N. 862, f. 278.=A. 982, Febrer 27 *(III Kal. Marcii, A. XXVIII, regnante Leutario, rege).*

Dodado y *Felicia*, sa muller, venen á la casa de Sta. Maria qu' es al *Castrum Felix* y á sos servents, terra situada al C. de B., al terme d' Eramprunyá.

Confr. á Ll. ab terra erma, á M. y á P. ab terra de dita casa de Sta. Maria, y á T. ab terra que fou del difunt *Wimarani* y ab erm.

Preu 6 sous.

S† Dodado.—S† Felicia.—S † Viuas.—S† Baldomar.—S† Teudo.—Wadamirvs, Pbr., Scr. S†

CXXXII

N. 688, f. 222. = A. 982, Abril 12 *(II Id. Apr. A. XXVIII, regnante Leutario, rege).*

Albarus, Graciosa, sa muller, *Sperandeo*, sa esposa Ermilde y Senior, dòna, venen al abat Joan y á sos frares monjos de S. Cugat terra y vinya al C. de B., al terme del Castell de Cervelló, en lo alou de la casa de S. Cugat. Confr. á T. y P. ab vinya de dit *Albarus*, á Ll. ab terra de Madresinda, dòna, y de sos hereus, y á M. ab la via.

Preu 15 sous.

S† Albarus.—S† Graciosa.—S† Sperandeo.—S† Ermilde.—S† Senior. — Senderedus, Pbr. — S† Bono filio. — † Wadamirus Pbr., Scr.

CXXXIII

N. 234, f. 62.=A. 982, Juny 13 *(Id. Jun. A. XXVIII, regnante Leutario, rege).*

Na *Ermengarda* ven á Joan, abat, y als frares monjos de S. Cugat, terra situada al C. de B., al terme de Ripollet (*Palatio Auzido*).

Confr. á T. ab terra que fou de *Guintol* y de *Beriza*, á Ag. ab vinya que fou de *Ursio* y de sos hereus, á M. ab terra de *Guigela* y á P. ab lo mitj de la *clera* del Riu Ripollet (*Riuopullo*) per hon sol discorre lo Riu.

S†num Ermengarda, femina.—S†num Odo.—S†numVnufredus.—S†num Renardus.-Seniofredus, Pbr.-S† Ennego, Pbr., Scr.

CXXXIV

N. 198, f. 54.=A. 982, Juny 13 (*Id. Jun. A. XXVIII. regnante Leotario, rege*).

Ermengarda permuta á Joan, abat, y als monjos de S. Cugat, terra situada al C. de B.. al terme de *Palatio Auzido,* en dos llochs.

Una terra confr. á T· y á M. ab terra de S. Cugat, á Ag. ab terra de S. Cugat y ab terra de *Bulgara*, y á P. ab lo verdeguer (*verdegario*), ab hort de S. Cugat y de Bulgara y d' altres hereus.

L'altre pessa de terra confr. á T. y á M. ab terra de Guigela, á Ag. ab vinya que fou de *Ursio* y de sos hereus, y á P. ab lo mitj de la *clera* del Ripoll (*Riopullo*) per hon sol corre en temps de plujes.

S. Cugat dona altres terres.

S†num Ermengarda, femina. — Seniofredus, Pbr.—S†num Unifredus, Pbr. S†um Odo.—Bernardus.—S† Ennego, Pbr., Scr.

CXXXV

N. 851, f. 275.=A. 982, Setembr. 14 (*XVIII Kal. Oct. A. XXVIII, regnante Leutario, rege*).

Saborella y sos fills *Baldomar*, *Suniario*, *Grazilia* y *Recosindo* venen á la casa de Sta. Maria en lo Castell *Felix* y als seus servents, terra situada al C. de B., al terme d' Eramprunyá (*Erapruniano*).

Confr. á Ll. ab lo Riu de la Sentiz, á M. ab terra y cort de dita casa, y ab terra de *Geriberto* y terra del difunt *Dodado*, y á T. ab terra erma dels venedors.

Preu 50 sous.

S† Saborella, femina.—Baldomar,—S† Suniario.—S† Grazilia.—S† Recosindo.—S† Ramio.—S† Felix.—S† Uiuas.—Wadamirvs, Pbr., Scr. S†

CXXXVI

N. 210, f. 57.=A. 983, Janer 25 (*VIII Kal. Febr. A. XXVIIII, regnante Leutario, rege*).

Teudardo y *Liuol*, sa muller donan á la casa de S. Cugat una vinya situada al C. de B., al terme de *Palatio Auzido*.

Confr. á T. ab la vinya de *Gotmar*, Pbre., á Ag. ab la via, y á M. y P. ab vinya de S. Cugat.

S†num Teudardo.—S†num Liuol.—Eroigius.—S† Adalus.—S† UUamirus, leuita, Scr.

CXXXVII

N. 709, f. 226.=A. 983, Febrer 18 (*XII Kal. Marcias, A. XXVIIII, regnante Leutario, rege*).

Ennego, nomenat *Bono filio*, permuta á Joan, abat, y á sos frares monjos de S. Cugat, terra situada al C. de B., al terme del Castell de *Ceruelione*.

Confr. á Ll. y á T. ab lo Canyet (*Cannedo*), á M. ab terra de Borrell, comte, y á P. ab terra de la casa de S. Cugat.

Rebé de S. Cugat cases, cort y terra situat á terra qu'es junt á altre terra propia de *Ennegone*.

S†num Ennego quem uocant Bono filio.—Maurus, Sacer.—Reinallus.—Ermenardus.—S† Wadamirus, Levita, Scr.

CXXXVIII

N. 904, f. 297.=A. 983, Mars 25 (*VIII Kal. Apr. A. XXVIIII, regnante Leutario, rege*).

Belido, dona á Deu y á S. Cugat, martir de Crist, del cenobi que té la basílica al suburbi, y poch lluny de la ciutat de Barcelona, á vuit miliaris, al lloch nomenat Octaviá, lo següent:

Sa heretat y cases que té dins de Barcelona.

Lo que té á Badalona (*Bitulona*).

Lo que té al Vallés al lloch dit Santiga (*Sta. Maria Antiqua*) y al seu terme.

Lo que té á Granollers (*Granolarios*).

Lo que té á la Vall de S. Menat (*Sancti Minati*).

Tot lo que té al Comtat d' Ausona, á la Vila de Balenyá (*Balaniano*) y en son terme.

Lo que té al Comtat de Manresa (*Minorisa*) al Pla de Bages (*Baies*) y al terme del Castell de Granera (*Granaria*).

S†num Bellido.—S† UUadamirus, leuita.—S† Oliba, clerico.—S†num Mirone.—S† Ennego, Pbr., Scr.

CXXXIX

N. 189, f. 52.=A. 983, Abril 24 (*VIII Kal. Mad. A. XXVIIII, regnante Leutario, rege*).

Gigilo dona á la casa de S. Cugat del cenobi molinars que té del molí que fou de *Donado* y de *Ardarigo* fins a la illa que fou de *Ermengarda*, y també dona terra que fou de *Berica* fins al Riu Ripoll (*Riopullo*).

Tot es al C. de B., al terme de *Palatio Auzid* prop del Riu *Riopullo*.

Gigila.—Ermenardus.—S† Ennego, Pbr.—Maurus, Sacer.—S†num Aico.—S†num Juliano,--S† Audegarius, Pbr. et monacus. Scr.

CXL

N. 229, f. 60.= A. 983, Juliol 27 (*VI Kal. Aug. A. XXVIIII, regnante Leutharío, rege*).

Gigela permuta á Joan, abat, y als monjos de S. Cugat, terres, cases, corts, verdeguers (*viridicarios*), la meitat d' un molí que fou de *Birca*, caps de rech del seu propi molí y vuit mojades de terra de vinya y arbres, situat tot al C. de B., á *Palatio Auzid.*

Les terres, cases y verdeguers confr. á T. ab terra de S. Cugat, á Ag. ab la vinya sobre dita, á Ll. ab lo rech sobre dit, á M. ab terra de *Richeld*, y á P. ab lo rech.

Altre terra confr. á T. y M. ab terra de S. Cugat, á Ag. ab la vinya, y á P. ab lo Riu *Riopullo.*

Les vinyes y arbres confr. á T. ab vinya de *Eldemar*, á Ag. ab la via y ab terra de *Richeld*, á M. ab terra de S. Cugat, y á P. ab la terra sobre dita.

Altre terra confr. per ses quatre parts ab terra de Sant Cugat y ab lo torrent.

Terra y vinya qu' es á altres llochs, confr. á T. ab terra y vinya de *Seruo Dei*, á Ag. ab terra de *Alexandrio*, á M. ab terra de *Seruo Dei*, y á P. ab lo prat y ab terra de *Richeld.*

Reb, en cambi, terres, cases, corts, prats, molí, verdeguers, vinyes y una *pensa* d' argent.

Gigila.—S† UUadamiro. clericus, leuita.—S† Ennego, Pbr. —S† Antone, Subdiac.—Oliba.—S† Riculfus.—S† Scluua.—S† Bellus.—Odone, leuita et monachus, Scr.

CXLI

N. 217, f. 58.=A. 983, Agost 14 (*XVIIII Kal. Sept. A. XXVIIII, regnante Leutario, rege*).

Ellemar permuta á Joan, abat, y monjos de S. Cugat, terra situada al C. de B., al terme de *Palatio Auzito*.

Confr. á M. y á T. ab terra de *Rielle*, á Ll. ab terra de S. Cugat, y á P. ab lo rech y ab terra que fou de *Deilane*.

Reb en cambi, altre terra.

S† Eldemarus.--S†num Viues.—S†num Fluridio.—Venrello.—S† UUadamirus, Lev., Scr.

CXLII

N. 228, f. 60.=A. 983, Agost 22 (*XI Kal. Sept. A. XXVIIII, regnante Leutario. rege*).

Eldemar permuta á Joan, abat, y monjos de S. Cugat terra situada al C. de B., al terme de *Palatio Auzido*.

Confr. á T. ab la *glera* y ab lo Riu *Riopullo*, á Ag. ab rech y terra de S. Cugat y ab *Ricelledo*, á M. ab terra que fou de Deilane y ab lo rech, y á P. ab lo mitj de la *glera* y ab lo Riu *Riopullo*.

S. Cugat li dona, en cambi, terra y vinya.

S† Eldemarus.--Unifredo, Pbr.--Bernardus.--Seniofredus.—S† num Gultredo quem uocant Bonutio.—S† UUadamirus, Levita, Scr.

CXLIII

N. 863, f. 278.=A. 983, Novembre 27 (*V Kal. Dec. A. XXX, regnante Leotario, rege*).

Ballemare y *Venrella*, sa muller, *UUandelmare* y sa muller *Senior*, venen á la casa de Sta. Maria, en lo Castell que diuen *Feles* y á Seniofret *Innago*, terra situada al C. de B., al terme d' Eramprunyá.

Confr. á T. ab terra de Na Bella y de sos fills, á Ag. ab terra dels compradors, á M. ab l' estrada pública, y á P. ab terra del senyor Borrell, comte.

Preu 10 sous.

S†num Baldemare.—S†num Venrella.—S†num Uimadamare.—S†num Senior.—S†num Muralo.—S† Maria.—S†num Wirredo.—S†num Dodato.—S†num Martinus.—Borrellus, Pbr., Scr.

CXLIV

N. 219, f. 58.=A. 984, Mars 3, (*V Nonas Marcias. A. XXX, regnante Leutario, rege*).

Fredemundus y *Andriga* sa muller, donan á la casa de S. Cugat qu'es al C. de B., al lloch Octaviá, terres, horts y molí situat al C. de B., á *Palatio Auzido.*

A més lo que tenen del alou que pertenesqué á *Deila* fins al alou de *Teasberga* y de sos hereus entre lo *Palatio Auzido* y lo Riu *Riopullo.*

S†num Fredemundo.— S†num Vndriga, femina. — S†num Trasouario.— S†um Vrsio. — S†num Ammud.—S† UUadamirus, Pbr., Scr.

CXLV

N. 905, f. 297.=A. 984, Mars 26 (*VII Kal. Aprelis. A. XXX, regnante Leutario. rege*).

Joan, per la gracia de Deu, abat de S. Cugat, martir, ab sos frares monjos, servidors de Deu en dita esglesia, permutan á *Seniofredo*, per la gracia de Deu, abat, y á tota la *caterva* de monjos del cenobi de Sta. Maria *Riopullensis* terres y vinyes situades al Comtat y territori de Barcelona.

Una vinya de quatre mojades llegítimes que llegá lo difunt *Unufredi* fill de *Salloni*, qu' es junt á Barcelona, confr. á Ll. ab vinya de S. Cugat, á M. ab vinyes de *Morse* y de *Benevenisti*, hebreus, á P. ab vinya de *Langouardo*, Pbre., y á T. ab vinya de *Ferriol.*

La terra qu' es á Valldarió (*Valle Ariulfo*), que conté mitja parellada, confr. á Ll. ab lo prat, á M. ab terra de dit S. Cugat, á P. ab l' estrada, y á T. ab terra de *Guitardo.*

Terra qu' es terme de Corró (*Corrone*) (36) junt á Granollers (*Granoliarios*), confr. á Ll. ab la serra, á M. ab terra de *Sauilo* y de sos hereus y ab la via, á P. ab la estrada, y á T. ab vinya de Mir y de sos hereus.

Altre vinya y terra confr. á Ll. ab l'estrada, á M. ab vinya de Sta. Maria del Cenobi, á P. ab lo Riu Vallés y á T. ab vinya de *Adroario*.

Una mojada de vinya en lo vinyar de *Corrone*, confr. á Ll. ab vinya del difunt Daco y de sos hereus, á M. ab vinya de *Sesegudo*, á P. ab lo Riu Vallés (*Alueo Vallense*), y á T. ab vinya de Gondeberto.

Reben, en cambi, terres, torre y cort al *pago* de Barcelona prop del Montjuich (*Monte judaico*), al Port y á Banyols (*Baneols*).

Les terres, torre y cort, confr. á Ll. ab terra de Guilabert y sos hereus, á M. ab la Mar, á P. ab terra de Joan, y á T. ab terra de *UUitiza*.

Les terres situades á Banyols, que son dos feixes, confr. l' una á Ll. ab terra de *Daco* y de *Senderedo*, á M. y á P. ab terra de Virgilia, y á T. ab lo prat; y l' altre confr. á Ll. ab terra de Virgilia, á M. ab terra de *Orucia* y de sos fills, á P. ab terra del difunt *Guillera*, y á T. ab lo prat.

S Johanes, nutu Dei, aba.—†Odone, leuita et monachus.—† Senderedus, Pbr. et monacus.—† Audegarius, Pbr. et monacus.—Alaricus, Pbr. et monacus.—Comparatus, Pbr. et monacus. S†—S† Argemundus, Pbr. et monacus.—S† Sinderedus, Pbr. et monacus.—Altimirus, Pbr. et monacus. † —Giscafredus. Pbr. monacus.—† Guadamirus, leuita et monacus.—Galindus, Pbr. et monacus. S†.—Ferriolus, Pbr. et monacus, cuneta congregatio Sancti Cucufati. S†—S† Guadamirus, Pbr.—S†num Wifredus.— † Proicius.—Audegarius. Pbr. et monacus, Scr.

---

(36) Corró de Munt y Corró de Vall son dues poblacions molt antigues, vehines de Granollers, pero Corró de Vall ho es tant avuy, que les cases s' ajuntan.

CXLVI

N. 65, f. 23.=A. 984, Abril 9 (*V Id. April. A. XXX, regnante Leotario rege*).

Joan, abat, y los monjos de S. Cugat, martir de Crist, del cenobi, firman carta de precari de bens á son fidel *Guitesindo* y á sa esposa *Susanna*.

Dits bens ó alou son al C. de B., á Riu Sech, al lloch nomenat la *Ruginada*.

Confr. á Ll. ab *Rio Sicco*, á M. ab terra dels fills de *Ramio*, *faber*, á P. ab l' estrada pública, y á T. ab alou de S. Cugat.

S† Johannes nutu Dei abba.—S† Odone leuita et monachus.—Suniefredus Pbr., monacus.—Gualindus Pbr., monacus.—S† Audegarius Pbr., monacus. — Argemundus Pbr., monacus. — S† Compadradus Pbr., monacus.—S† Endalecius Pbr., monacus.—S† Audegarius Pbr., monacus.—Ermemirus leuita, monacus.—Guadamirus leuita, monacus.—S† Adroarius levita, monacus. —Mavrvs sacer. Scr.

CXLVII

N. 216, f. 58.=A. 984, Maig 15 (*Id. Mad. A. XXX, regnante Leutario rege).*

Mirauulo, *Ingilberto,* Virgilia, dòna, y *Bella* permutan á Joan, abat, y als monjos de S. Cugat, ses heretats del molí; lo qu'es al Riu *Riopullo*, junt al Palau *Auozido* (37) y tres sorts de terra. Tot es al C. de B., al terme de Palau *Auozido*.

La sort de terra, qu' es devant del molí, confr. per ses quatre parts ab terra de S. Cugat martir. L' altre sort de terra confr. á T. y á Ag. ab terra de S. Cugat, á M. ab terra de S. Cugat y dels permutadors, y á P. ab lo reg.

(37) Palau Auzit, actualment es la població de S. Esteve de Ripollet, vehina de la de Montcada, com aixis ho confirman escriptures citades mes avant.

L' altre sort de terra, confr. á T. ab terra de *Transemira*, á Ll. y á M. ab terra de S. Cugat, y á P. ab lo reg. Reben de S. Cugat, vinyes y un alou.

S† Mirauulo.—S† Ingilberto.—S† Virgilia, femina.—S† Bella.—S† Teodardo.—S† Ramio.—S† Recosindo.—S† Oliba, Pbr., Scr.

CXLVIII

N. 955, f. 319.=A. 984, Maig 23 (*X Kal. Jun. A. XXX, regnante Leutario rege*).

Liuulo, que nomenan *Aurucia*, y sos fills *Miro*, *Plancario*, que nomenan *Bonus*, clergue, y *Ermengoncia*, per remey de l' ánima de *Gotmare*, son respectiu marit y pare, donan á la casa de S. Cugat, que te la basílica al suburbi de la ciutat de Barcelona, alous que tenian al lloch que nomenan Pertagaz. (38)

Confr. á Ll. ab Gualba (*Agua Alba*), á M. ab Tordera (*Tordaria*), y ab Vilardell (*Uillarzello*), á P. ab la Riu Tordera (*Tordaria*), y á T. ab lo terme nomenat de Campins (*Campinus*), y ab lo terme de Muscarolas (*Mascheroles*).

S†num Liuulo que uocant Aurucia.—S†num Mirone.—Plancario, clerico.—S†num Ermengoncia, femina.—† Baldomar.—S†num Plancario.—S†num Petrus.—Albarigo.—S†num UUadamirus, Pbr. Scr.

CXLIX

N. 152, f. 30.=A. 984, Octubre 19 (*XIIII Kal. Novemb. A. XXXI, regnante Leuthario rege*).

Na Margarida dona á S. Cugat, martir, y als seus servi-

(38) Partegás es la part antiga de la parroquia de S. Celoni. En ella hi ha la primitiva esglesia parroquial de S. Martí de S. Celoni, are coneguda ab lo nom de S. Erasme, y á mes la rectoría vella.

dors, segons la regla de S. Benet, terra situada al C. de B., al terme de *Cerdaniola*.

Confr. á Ll. ab la via, á M. ab terra de *Singere*, dòna, á P. ab terra de S. Cugat, y á T, ab lo prat. A més, dona lo preu d' un' euga.

S† Margarida.—S† Viuas.—S† Godmare.—S† Baldofredo.—S† Baldusfus, Pbr., Scr. S†.

CL

N. 1086, f. 375.=A. 985, Janer 15 (*XVIII Kal. Februarias, A. XXXI, regnante Leutario rege*).

Pere, Pbre., Bella, dòna, y sos fills y filles *Goregilde, Quindeuerga* y Casta, donan á la casa de S. Cugat, lo que disposá *Baro*, difunt, consistent ab una mojada de terra, qu' es al C. de B., al Vallés, terme de *Gallegos*.

Confr. á T. ab vinya que fou de *Trasoario*, á Ll. ab vinya d' *Ermesinda*, *Deo-dicata*, á M. ab la via, y á P. ab vinya de Adeuora, dòna.

Sigmun† Bella, femina. — Signum† Goregilde. — Signum† Quindeuerga.—Signum† Casta.—S† Petrus, Pbr.—Signum† Datus.—Signum† Jacentus.—Signum† Trasemirus.—S† Johannes Pbr., que uocant Hendalecus, Scr.

CLI

N. 221, f. 59.=A. 985, Febrer 13 (*Id. Febr. A. XXXI, regnante Leutario rege*).

Amelo dona á la casa de S. Cugat, que diuen Monastir, per disposició de *Ballouigio*, difunt, terra situada al C. de B., al Vallés, terme de *Palatio Auzido*, al *Pudio de Esperada*.

Sig† Amelo.—Sig† Ermesindo.—Sig† Bulgara.—Sig† Lobatone.—S† Senderedus, clericus, Scr.

CLII

N. 116, f. 36.=A. 985, Mars 15 (*Id. Mar., A. XXXI, regnante Leuthario rege*).

Na Spanla dona, per després de son obit, á la casa de S. Cugat del cenobi, casa, cort, terra, hort y vinyes, situat al C. de B., prop de S. Cugat, al lloch dit *Mageroua*.

Confr. á Ll. y á M. ab terra y vinya de S. Cugat, y á T. ab terres de *Galinnio*.

A més, dona un camp nomenat *Pozols*, que á Ll. y á T. confr. ab terra de Pons, á M. ab terra de S. Cugat, y á P. ab l' estrada.

Ho possehirá durant sa vida y donará tasca al cenobi de S. Cugat.

S†num Spanla.—S†num Bellus.—S† Chirigo.—S†num Ramio.—Bulgarane, Pbr., Scr.

CLIII

N. 112, f. 35. = A. 985, Mars 24 (*IX Kal. Apr. A. XXXI, regnante Leuthario rege*).

Richinario y *Flauia* sa muller, donan, per després de son obit, á Deu y á S. Cugat terra y vinya que fou de *Castellano* y de *Gontero*, situada al C. de B., terme de *Cerdaniola*, al lloch que diuen *Fero*.

Confr. á Ll. ab terra de *Beremba* y ab vinya que fou de *Ermengarda*, á M. ab vinya de *Beremba*, á P. ab vinya de S. Cugat y ab vinya de *Ermegoda*, dòna, y á T. ab vinya de Na *Ermengarda*.

S†num Richinario.— S†num Flauia.— S†num Argemiro.— S†num Suniario.—S†num VVitiza.—Baio, Scr.

CLIV

N. 151, f. 45. = A. 985, Juliol 28 (*V Kal. Aug. A. XXXI, regnante Leutario rege, filium Leuduici.*

Adroario, Abo, *Bellarone*, y *Oruca*, elmoiners de *UUinadi*, difunt, donan á la casa de S. Cugat del cenobi

una mojada de vinya, situada al C. de B., al Vallés, al *Monte Gallinero*, (39).

S† Adroario.—S†gnum Abo.—S†gnum Bellarone — S†gnum Oruca.—S†gnum Chintela.—S†gnum Lotero.—S†gnum Trasuado.—Eritonsvs. Sacer., Scr.

CLV

N. 965, f. 326.=A. 985 Agost 15 (*XVIII Kal. Septemb. A. XXXI, regnante Leutario rege*).

Seniofredus, *Raime* y *Adalelle* elmoiners de Seniofredo, donan á la casa de S. Cugat del cenobi, una feixa de terra situada al C. de B., al terme de *Villa Rededano*.

Confr. á Ll. ab terra de Sendret y de sos hereus, á M. ab lo riu, á P. ab terra de S. Cugat del cenobi, y á T. ab les Brugueres (*Brugarias*).

Sig†num Seniofredus.—Sig†num Ramiu.—Sig†num Adalelle. —Sig†num Annalego.— Sig†num Argela.— Sig†num Ramiu.— Ezcone, Pbr., Scr.

CLVI

N. 100, f. 32.=A. 985, Setembre 7 (*VII Id. Sept. A. XXXI, regnante Leutario rege*).

V Vadamirus, *Petrus, Pulcra*, dòna, *Sendredus* y *Cusca*, per disposició de *Adala*, son pare, donan á la casa de S. Cugat terra y vinya situada al C. de B., al terme de Cerdedol.

La terra confr. á T. ab vinya de S. Cugat, á Ag. y á M. ab terra de S. Cugat, y á P. ab terra de Sunyer y ab vinyes de S. Cugat.

La vinya ab sa terra confr. á T. y Ag. ab vinya de S.

---

(39) Guiantnos per altres escriptures, tenim que Mont Galliner fa referencia á la parroquia de S. Quirse de Terrassa, qn' en altre temps se nomenava de S. Quirse de Galliners.

Cugat, á M. ab terra de Sunyer, y á P. ab terra de S. Cugat.

La disposició la doná dit Adala als seus fills quan aná á la ciutat de Barcelona, ahon hi morí, quan fou destruida per los sarrahins.

(*Precepit genitori nostro quando perrexit ad Barchinona ciuitate et periit ibi quando ipsa ciuitas deuastata fuit ab ipsis sarracenis*).

S† VVadamirus.—S†num Petrus.—S†num Pulcra.—S† Sendredus.—S†num Cuscha.—S† Audegarius, Pbr. et monacus, Scr.

CLVII

N. 3, f. 2.=A. 984-985 (*A. DCCCCLXXXVII Incarnacionis Dominice, A. XXXI, regnante Lothario, gloriosissimo rege*). (40)

Lothari rey dels Franchs confirma á *Odo*, abat del monastir de S. Cugat de Octaviá, distant vuit miliaris de la ciutat de Barcelona, lo que té per *precepte* de sos predecessors *Karoli Magni*, *Ledouici*, pare de dit Lothari, y lo que té per escriptures d' altres fidels cristians, *que foren cremades per l' infestació dels pagans*.

Li confirma lo cenobi y lo que té y pot tenir, y en primer lloch lo alou que circuheix lo monastir, tal com lo termená ó fitá lo difunt Suniari, comte, etc., y á més confirma tot lo demés que possehia dit cenobi.

Dit privilegi fou expedit en son reyal palau.

†*Signum Lotarii gloriosissimo rege.— Arnulfus notarius ad uicem dumni Adalberonis, archiepiscopi et sumi cancellarii recognoui.*

---

(40) L' any 31 de Lothari está comprés desde lo 10 Setembre de 984 y lo mateix dia y mes de 985. En l' escriptura no consta ni 'l dia ni 'l mes en que Lotari firmá dit *precepte*.

CLVIII

N. 252, f. 65. = A. 985, Dbre. 4 (*II Non. Decemb. A. XXXII, regnante Leutario, rege*).

Testament sagramental de *Ramio*, jurat damunt del altar de Sta. Eulalia, martir de Deu, quin altar es dins de la casa de S. Cugat del cenobi, qui té la basílica al C. de B., al lloch Octaviá.

Testificaren dita ordinació At ó Athó, abat del cenobi de S. Cugat y Atoni, elmoiners de Ramio, y juraren la veritat del testament *Guitesindo*, *Salomone* y *Fruila*, en presencia de *Roderandus*, sacerdot, *Borrello*, jutge, *Eusebio*, sacerdot, *Sabado*, *Guidisclus*, *Bonutius*, *Mir* y d' altres bons homens.

Volent Ramio *pergere ad Cordoba, ciuitatem sarracenorum*, ordená son testament y *pergit Corduba*, y nomená elmoiners á *Ato* fill de Vitalt, *Karucio* y *Rimilani*, are difunt.

Havent tornat, visqué alguns anys, y apres ab altres habitants en lo mateix comtat, aná á guardar la ciutat de Barcelona, que fou sitiada y presa pes los sarrahins, á 8 de Juliol, ahont fou mort. (41)

S† Odone gratia Domini Abba de cenobio Scti. Cucuphati.—S† Ato, elemosinarii.—S† Gitesindo.— S† Salomone.— S† Fruila, testes.—S†num Miro.— Vindiscos.— S†num Dominico, auditores. Borrello, judice.—S† Audegarius, Pbr. et monacus, Scr.

CLIX

N. 4, f. 3. = A. 985-986 Any de l' Encarnació del

(41) Aquesta escriptura es correlativa á la de N. CLVI, qu' es lo testament de *Adala*, qui aná á Barcelona, tal vegada ab lo mateix fí que *Ramio*, á qual ciutat va acabarhi sos dies.

Senyor DCCCCLXXXVIII, (*A. XXXII, regnante Lothario, gloriosissimo rege*). (42)

Lothari, rey dels Franchs, confirma á Othó, abat del monastir de S. Cugat d' Octaviá, distant vuit miliaris de la ciutat de Barcelona, lo alou que circuheix lo monastir, tal com va concedir y termenar lo difunt Suniari, comte.

Confr. á Ll. ab los termes de *Cerdaniola*, á M. ab alou de la Serra que diuhen *Cerola*, ab Agudells (*Agudellos*), (43) ab alou del monastir de S. Pere *Puellarum*, va per la serra qu' es entre *Gausag* y *Cercitulo* y ab *Aqualonga*, (44) á P. ab los termes de *Aqualonga* y del Castell Rubí (*Rio Rubeo*), (45) y á T. ab los termes de *Terracia*, etc.

Confirma també tot lo demés que possehia dit cenobi.

†*Signum Lotharii, gloriosissimi regis.— Ego Arnulfus, notarius ad uicem dumni Adalberonis archiepiscopi et sumi cancellarii recognoui.*

CLX

N. 137, f. 42. = A. 985, Desembre 9 (*V Id. Dec., A. XXXII, regnante Lothario rege filio condam Ludoici*).

Gotmarus, per la gracia de Deu, bisbe de la Seu de Gerona, dona á la casa de S. Cugat del cenobi, per després de son obit, un alou que té al C. de B., al terme de *Cerda-*

---

(42) Aqueixs *precepte* y lo senyalat ab lo N. CLVII, son de grandissima importancia per constituirlos lo gran nombre de bens que possehia en tant llunyana época l' imperial cenobi d' Octaviá.

Dits privilegis son casi iguals y es presumible que 'l segon sia confirmació del primer.

(43) Agudells en altre temps era parroquia propia y actualment es sufraganea de la darroquia de S. Joan d' Horta.

(44) Aqualonga es actualment la parroquia de Valldoreix.

(45) Rubí antiguament se nomonava *Rio Rubeo*, y á un extrem alt de la població hi ha una casa d' aspecte mes ó menys senyorial que te 'l nom de castell.

niola, tres parellades de terra situades á *Villa Maior*, una *á Palaciolo de Rio Sicco* (46) y dos á *Saltellos*.

S† Godemarus gratia Dei, ac si indignus episcopus Sedis Gerundensis.— Sonifredus, Pbr.— Lobatonvs, leuita.— Trasericvs subdiaconus, Scr.

CLXI

N. 810, f. 263.=A. 986, Abril 8 (*VI Id. April., A. I, regnante Leudouico rege filium Leutario*).

Galinno y sa muller Emo, venen á *Odo*, abat y als monjos de S. Cugat, terra situada al C. de B., al *Castrum Rodanas*, *que uocant Erapruniano*, al lloch que diuen los *Bezarones*.

Confr. á T. y á Ll. ab. terra de Sta. Maria de Castell *Felix*, á M. ab la estrada, y á P. ab terra de *Giribert*.

Preu 6 sous.

S†num Galinno.—S†num Emo. -S†num Baldomar.—S†num Ermemir.—S†num Guifredo, testes.—Bvigarane Pbr. Scr.

CLXII

N. 689, f. 222.=A. 986, Maig 3 (*V Non. Mad., A. I, quod obiit Leutarius rex*).

Conteuigia, dòna, Gaudiosa, Felix y Rodgario, per disposició de Suniari, donan á la casa de S. Cugat, martir, terra situada al C. de B., terme del Castell de Cervelló, al lloch Canyet (*Cannedo*).

Confr. á Ll. ab lo *Cannedo*, á M. y á T. ab terra de *Ariulfo*, y á P. ab terra de *Ato*.

---

(46) Dins del terme de la fabril ciutat de Sabadell hi ha un lloch nomenat S. Pau de Riusech ab capella á dedicada á S. Pau de Narbona, á quin lloch fa referencia aquesta escriptura.

Sig†num Gonteuigia.—Sig†num Gaudiosa.—Sig†num Felix. —Sig†num Rodgario.—Sig†num Bonus Omo.— Sig†num Gischafredó.—Ato.—† Auriolus Pbr., Scr.

CLXIII

N. 70, f. 25.=A. 986, Juny 21 (*XI Kal. Jul. A. primo regnante Leudeuico rege filium Leutarius rex*).

Na Filmera dona á la casa de S. Cugat, martir, del cenobi, dos mojades de vinya, situades al C. de B., al Lledó (*Ledone*).

Confr. á Ll. ab terra de *Fridisdo,* á M. ab vinya de *Sesuga,* dòna y de sos hereus, á P. ab vinya d' *Ermegodo*, y á T. ab la via.

S†num Filmera, femina.—S†num Berica.—S†num Audraldus.—Sendredus.—Sauaricus, Pbr., Scr.

CLXIV

N. 196, f. 54.=A. 986, Setembre 30 (*II Kal. Octob., A. I, regnante Leudouico rege, filio Leuthario rege).*

Argefredus veu á Othó, abat y als seus frares monjos de S. Cugat del cenobi, terres situades en quatre llochs y part d' un molinar, en lo C. de B., al Vallés, desde lo Pla de *Palatio Auzido* al Riu *Riopullo* y del alou de *Deilane* al de *Teudeberga.*

Preu 20 sous.

S† Argefredus.—S† Ricufus.—S† Leupardo.—Alaricus, Pbr. et monacus, Scr.

CLXV

N. 60, f. 22.=986, Desemb. 30 *(III Kal. Jan., A. I, regnante Ledoico rege, filio Leutario rege).*

Na *Goldregodo*, dona á la casa de S. Cugat del cenobi,

una vinya situada al C. de B., prop de la casa de S. Cugat, al Mojó (*Molione*), que la te per veu del seu difunt marit *Vuiano* y de sos fills.

Confr. per ses quatre parts ab alou de S. Cugat.

S† Goldregodo.—S† Amalrichus.—S† Gotmarus.—S† Fedisclus.—S† Vuadaldo uirum Goldregodo.—Baldofredo Pbr.—UUuisadus Pbr.—Alaricus Pbr., et monacus, Scr.

CLXVI

N. 720, f. 229.=A. 986, Desembre 30 (*III Kal. Januarias, anno primo, regnante Leudouico rege filium Leutarius, rex).*

Meravilia, UUiteza, Tassio y Bon Ome, per disposició testamentaria de *Benages,* donan á la casa de S. Cugat, martir, y als seus servents, terra situada al C. de B., al terme de S. Vicens, als Horts Comtals (*Ortos Chometales)*, (47) que los havia comprat á *Emericus*.

Confr, á Ll. ab terra de Sunyer y de sos hereus, á M. ab terra de *Ariulfus* y de sos hereus, á P. ab terra de *Argila* y de sos hereus, y á T. ab lo Riu Llobregat, *(Lubergado).*

S†num Merauilia.— S†num VViteza.— S† Tassio.— S†num Bonus Omo.—S†num Talauensus,—S†num Ansulfus.— S†num Seniuldus.—Sauaricus, Pbr., Scr.

CLXVII

N. 218, f. 58.=A. 987, Janer 15 (*XVIII Kal. Febr. A. I regnante Ludouico filium Leutario rege*).

Garsinda, que nomenan Bona mossa, permuta á Othó,

(47) La parroquia de S. Vicens dels Horts, junt al Llobregat y ben prop de Molins de Rey, te dit nom perque en altres temps hi havian horts de propietat dels comtes de Barcelona, que nomenavan horts comtals.

abat y á sos frares monjos, de S. Cugat un alou situat al C. de B., terme de *Palatio Auzito*, al *Riopollo*, que consisteix ab terra y molins.

Confr. á Ll. ab vinya que fou de *Eldomare*, ab terra que fou de *Senior*, dòna, y dels seus germans, ab alou que pertenesqué á *Teudardo* y ab terra que fou de *Arnarisclo*, á M. ab terra de S. Cugat, á P. ab lo dit Riu Ripoll, y á T. ab terra que fou de *Sesemundo*.

Una vinya que confr. á Ll. ab vinya de *Sintila* y ab vinya de S Cugat, á M. ab vinya de S. Cugat, á P. ab vinya que fou de Vendrell (*Uenrello*), y de Bó (*Bonus*), y á T. ab terra de *Gelsinda*, dòna.

S. Cugat entregá un alou situat á la Marca de Manresa (*Marchia de Minorisa*), al terme de Castellar (*Castellare*).

S†m Garsindis que uocant Bona mocia, S†m Ennego.—S†m Teudisclo.—S†m Vndisclo.—S†m Vldrigo qui et Bonutio.—Bonus homo, leuita, Scr.

CLXVIII

N. 840, f. 272.=A. 987, Janer 17 (*XVI Kal. Febr., A. I, regnante Leudouico, rege, filio condam Leutarii*).

Guadamir, Pbr., permuta á Othó, per la gracia de Deu, abat y als frares monjos de S. Cugat, martir, tres sorts de terra: les dues les tenia per compra y l' altre li havia aportada ab lo dot, sa muller *Sauilo*.

Les dues son junt al alou de Sta. María de *Castrum Felix* y l' altre es á la *Sentice*, junt al hort de Sta. María.

Confr. la primera á Ll. ab terra de *Adanagilde*, y á M., P. y T. ab terra de *Recosindo*.

La segona confr. á Ll. ab terra de *Adenagelle*, á M. y P. ab terra de Rocosindo, y á T. ab terra de Ermovigia, dòna.

La tercera confr. á Ll. ab hort y riu de Sta. María, á M.

ab la via y ab terra de Ingilberto, á P. ab terra de Ermeniscle, y á T. ab lo *Rio de ipsa Sentice*.

Reb de S. Cugat cases, ab ses pertenencies situades al C. de B., al Sitjar (*Ciiare*).

VVadamirus Pbr. S†.—S† Trasouarius clericus, Scr. S†.

CLXIX

N. 813, f. 263.=A. 987, Febrer 6 (*VIII Id. Febr. A. I regnante Leudouico filio condam Leutarii.*

Baldomar y Venrella, sa muller, venen á Othó, per la gracia de Deu, abat y als frares monjos de S. Cugat, terra qu' es al C. de B., al terme d' Eramprunyá (*Erapruniano*).

Confr. á Ll. ab terra de Dominich (*Domenico*), á M. ab la via, á P. ab terra de Sta. María, y á T. fins á la serra. —Preu 15 sous.

S† Baldomar.— S† Venrella.— S† Viuas.—S† Bonus.—S† Altemiro.—Trasouarius clericus, Scr., S†.

CLXX

N. 995, f. 340.=A. 987, Febr. 9 (*V Id. Februar., A. I regnante Ludiuici rege filio condam Leutario.*

Gilbertus, arxilevita, *Adroario*, Gifredo, fill de *Exal* y *Eldesindo*, elmoiners del difunt *Olibane,* donan á la casa de S. Cugat del cenobi, de Barcelona, (48) la meitat d' un alou qu'es al C. de B., al terme que nomenan *Linares,* á *Sursus* y á *Maluedo*, excepte la meitat d' una feixa de terra.

Sig†num Adroario —Sig†num Gifredo filio Exal.—Sig†num Eldesindo.—UUibertus, archileuita, elemosinarii.—UUifredus, Pbr., Scr.

---

(48) Cal no confondre S. Cugat del cenobi ab la esglesia de Sant Cugat, del Camí ó del Rech, de Barcelona, ja perque aquesta, llavors, no existía, segons sembla, ja perque no hi hagut á Barcelona cap cenobi dedicat á S. Cugat.

CLXXI

N. 812, f. 263.=A. 987, Febrer 10 (*IIII Id. Febr., A. I regnante Leudouico rege filio condam Leutarii*).

Ranemir y sa muller *Ranouii*, venen á Othó, per la gracia de Deu, abat y als seus frares monjos de S. Cugat, martir, terra situada al C. de B., terme de Eramprunyá (*Erapruniano*)

Confr. á Ll. ab terra de Sta. María y ab la via, y á M., P. y T. ab terra de Sta. María.

Preu 12 sous.

S†num Ranemiro.—S†num Ranouiia.—S†num Serue Dei.—S†num Auriolus.--S†num Onorado.--VVadamirvs, Pbr , Scr., S†.

CLXXII

N. 807, f. 262.=A. 987, Febrer 10 (*IIII Id. Febr., A. I regnante Leudouico rege, filio condam Leutarii*).

Joan y *Chillio*, sa muller venen á *Odo*, per la gracia de Deu, abat y á sos frares monjos de S. Cugat, martir, terra al C. de B., terme de Eramprunyá.

Confr. á Ll. ab terra de Sta Marla, á M. ab la *Marina*, á P. ab terra de *Recosinda*, dòna, y de sos hereus, y á T. ab la via y terra de *Ramio* y sos hereus.

Preu 10 sous.

S† Joanne cui litteras docuit, scribere, non nouit.—S† Chillio. —S† Uiuas,—S† Serue Dei. —S† Raniefredo.--VVadamirus, Pbr., Scr., S†.

CLXXIII

N. 809, f. 262.=A. 987, Febrer 11 (*III Id. Febr., A. I regnante Leudouico rege, filio condam Leutarii*).

Domenico y *Eldouaria* sa muller, venen á Othó, per la gracia de Deu, abat y á sos frares monjos de S. Cugat, martir, del cenobi, terra situada al C. de B., terme de Eramprunyá.

Confr. á Ll. y á P. ab terra de Sta. María, á M. ab la via, y á T. ab la serra.

Preu 8 sous.

S† Domenico.—S† Eldouara.—S† Auriolus.—S† Uiuas.—S† Onorado.—VVadamirvs, Pbr., Scr., S†.

CLXXIV

N. 800, f. 260.=A. 987, Febrer 15 *(XV Kal. Mars, A. II regnante Leudeuico, rege, filio condam Leutarii).*

Othó, per la gracia del Senyor, abat y sos frares monjos, de S. Cugat, martir, del cenobi, permutan al Sr. Borrell, per la gracia del Senyor, comte y marqués, casa y terra que tenen per donatiu de dit comte, al C. de B., terme de Eramprunyá.

Confr. á Ll. ab terra de *Aludia*, dòna, á M. y T. ab terra dels permutadors, y á P. ab la via.

Reben, en cambi, terra en dit comtat, junt al alou de S. Cugat.

† Odo, gratia Domini, abba. cenobii Sti. Cucufati.—† Ferriolus, Pbr. et monacus.—S† Altamirus, Pbr. et monacus.—Wiscafredus, Pbr. et monacus.—Rimila, clericus et monacus.—V Vadamirus, clericus et monacus.—Arnulfus, clericus et monacus.—VVadamirus, Pbr., Scr., S†

CLXXV

N. 804, f. 261.=A. 987, Febrer 26 (*VII Kal. April, A. II, regnante Leudouico, rege, filio condam Leutarii*).

Fruia dona á la casa de S. Cugat, martir, dues mojades de vinya situades al C. de B., al terme de Eramprunyá, que fou de sos pares.

Confr. á Ll. ab terra de Bonfill, á M. ab terra de *Sesegudo*, á P. ab terra del donador y ab vinya de *Fraula*, y á T. ab vinya de *Manla* y de sos hereus.

Estava baix l' obediencia de S. Cugat, en lo Castell *Felix* y dona dites mojades en esmena del vi que furtá de l' esglesia de S. Pere, apostol, y per no tenir altre cosa ab que fer la restitució, dona les mojades sobre referides.

Frvga, S†—*Helias, qui litteras docuit, scribere non nouit*, S†—*Viuas*. S†—*Teuderico.*—*VVadamirus, Pbr., Scr.* S†

CLXXVI

N. 71, f. 25. = A. 987, Juny 28 (*IIII Kal. Jul., A. II, regnante Leudoydi, rege, filium Leutharío, rex*).

Marrazino permuta á Otró, abat, y á sos frares monjos que viuen al cenobi de S. Cugat, terres, cases, vinya y verdeguer que comprá á Ermengarda, situat al C. de B., terme de *Aqualonga*, junt á les *Mischitelas*.

La vinya, terra, cases y verdeguer confr. á Ll. ab terra de *Seniofredo*, Pbr., ab terra de S. Cugat, ab la via y ab terra de *Nifridio*, á M. ab terra que fou de *Filmera* y de Barcilona, dòna, y de sos hereus, ab terra de S. Cugat y ab terra de Eigofredo, á P. ab lo marge, y ab te rra de la difunta *Filitia*, y á T. ab terra de dita *Filicie* y de sos hereus y ab terra de S. Cugat.

Altre pessa de terra confr. á Ll. ab l' aqueducte que temporalment discorre per allí, á M. ab terra de Esteve, á P. ab terra de Seniofret, Pbr., y á T. ab terra de S. Cugat del cenobi.

Lo cenobi entrega terra, vinya, arbres y un verdeguer situat al Vallés, á *Castulo Morino.* (49)

S†m Marrazino.—S†m Petro.—S†m Giscafredo.—S†m Cixila.—S† Seniofredus, Pbr.—Bonus Homo, levita, Scr.

CLXXVII

N. 103, f. 33.=A. 987, Jul. 29 (*IIII Kal. Augustas, A. quod obiit Ludoico, rege, filium Leuthario, rex*).

Ato fill de *Eldemaris*, difunt, permuta al Sr. Otó, abat

---

(49) Diu nostre molt erudit company En Francesch Carreras y Candi, en sa obra «Lo Castell de la Roca del Vallés», plana 13, que dit Castell també tingué lo nom de *Castro Morino*, qu' equival á Castell Morí ó Castell dels Moros.

A nostre entendre son dos castells distints donchs examinades les escriptures que fan referencia al Castell de la Roca, aportan que en lo segle xv y xvi pertanyia á la noble familia Torrelles y confrontava ab los de Bell-lloch, Far, Dos-rius y S. Vicens ó Burriach.

En cambi, lo Castell *Morino* ó *Maurins*, també situat dins de la parroquia de S. Sadurní de la Roca, en lo segle xv era de pertenencies de la rectoria de S. Esteve de Vilanova, formant tal vegada part de la dotalia parroquial, essent sos termes més senyalats lo camí públich pel qual se va á Orrius y lo alfou de Cabanyes, que suposem se refereix al abandonat Mas Cabanyes prop de la capelleta de S. Andreu de Cabanyes, dins la demarcació d' Orrius.

Això consta al arxiu parroquial de Vilanova de la Roca en una escriptura de nou establiment del Castell Maurins, fet pel rector Joan Donadeu á favor de Joan Tenas en 1421.

A més dit Sr. Carreras nos afiansa que 'l Castell *Maurins* pertanyía á S. Esteve de Vilanova ab l' argument qu' ell utilisa pera confirmar la duplicitat de nom del Castell de la Roca, puix diu en la plana 149 del citat llibre, qu' En Grau Guitart, en l' any 1102, llegá á S. Esteve de Vilanova lo alou de *Castro Morino.*

Per lo tant, si la rodalía y senyoriu del Castell de la Roca no 'ns fos prou argument pera creure qu' es distint dit Castell del de Maurins, nos confirmaria nostra creensa l' esmentada escriptura d' establiment y 'l llegat del testador Grau Guitart.

y als seus frares monjos, alous situats al C. de B., terme de *Cerdaniola*.

La terra y vinya qu' es al lloch nomenat Font d' Agulló (*Fonte Aculione*), confr. á T. y M. ab terra de S. Cugat, á Ag. ab la via y á P. ab lo Prat.

La terra que fou de Pons y de *Claudico*, confr. á T. y M. ab terra que fou de S. Cugat, á Ag. ab terra que fou de *Margarida* y de *Oliba*, son fill, y á P. ab la via.

Una petita pessa de terra y vinya que foren de Pons, confr. á Ag. ab terra que fou de *Gomesindo*, de *Senior*, dòna, y de S. Cugat, á M. ab vinya de S. Cugat y ab vinya que fou de Vivas y de sos hereus, á P. ab la via, ab terra de S. Cugat y ab vinya de Vives, y á T. ab terra que fou de *Urso* y dels seus hereus.

La terra situada als Gorchs (*Gorgos*) y son vinyal, confr. á Ag. ab lo riuet que discorre dels Gorchs, á M. ab dit vinyal de S. Cugat, á P. ab terra que fou de *Iachinta*, dòna, y á T. ab terra de *Ildra* y de *Ichila*.

La terra qu' es al lloch nomenat *Saltellos* confr. á T: ab terra de Marcús (*Marcutio*), y de *Durabile*, á Ag. ab terra de *Durabile* y de Llobeta y de sos fills, á M. ab terra de *Lobeta* y dels seus fills, y ab lo Riu Sech (*Rio Sicco*), y á P. ab lo Riu Sech.

S. Cugat entrega un alou situat á Barberá (*Barbaranio*) y en sos termes.

S†m Ato.—S† Gondemarus gracia Dei, ac si indignus episcopus sancte sedis gerundensis ecclesie.—S† Sendredus, Pbr.-Erouigio. —S†m Unifredo. —Lobaton.—Bellus.—† Iocefredo,—Bonus homo, levita, Scr.

CLXXVIII

N. 68, f. 24.=A. 987, Novembre 16 (*XVI Kal. Decemb. A. I quod obiit Leudeuico, rex, filium Leutarium, rege*).

Ermesinda, dòna, y sos fills *Adarde* y *Neuolenda* venen á Othó, per la gracia de Deu. abat y als monjos de S. Cu-

gat, terra ab hort y arbres situada en dos llochs, al C. de B., terme de *Aqualonga*, al lloch dit Camp de *Saldes*.

Confr. per ses quatre parts ab terres y vinyes de la casa de S. Cugat del cenobi.

Preu 15 sous.

S†num Ermisinda, femina.—S† Adardo.—S† Neuolenda.—S†num Sendredo.—S† Ermengod.—S†num Amalsindo.—S†num Ermegille, clericus, Scr.

CLXXIX

N. 420, f. 128.=A. 988, Janer 9 (*V Id. Jan. A. I, regnante Ugone, rege*).

Na Ermegodo dona á la casa de S. Cugat, martir, ses cases, cort y vinyes, situat al C. de B., á dos llochs, l' un nomenat sobre lo *Kastellarem* y l' altre, á la *Torta*, sota les muralles d' *Olerdula*.

Les cases y cort son al C. de B., sota los *muros* de *Olerdula*, y les vinyes en lo territori de sobre y en lo terme del sobrenomenat *Kastrum (Kastellare)*.

Confr. les cases á T. ab terra de *Suniefredus*, levita, ahon hi te les sues sitjes (*suas cigas*) junt á la *cisterna*, y ab la via, á Ag. ab la via y ab casa dels fills de *Bellucio*, á M. ab cases y cort de *Sanla*, *faber*, y dels fills del difunt *Dailani*, y á P. ab cases de *Eroigio* y ab la via.

Les vinyes sobre lo *Kastellare*, confr. á T. ab terra de *Apollonio* y ab terra de Tudmir, á Ag. ab vinya de *Tudmiro*, á *altano* ab vinya de *Sendredo* y vinya de *Eroigio* y á P. ab vinya de *Apollonio*.

Les vinyes de la *Torta*, confr. á T. ab vinyes de *Seniofredus*, levita y de *Isimbardo*, á Ag. ab lo torrente que discorre per Sta. Digna, á M. ab vinya de *Ermengilde* y vinya dels fills del difunt *Eldesindi* y ab la via, y á P. ab la via que va á Sta. Digna.

S† Ermegodo.—Sendredus, Pbr.—Sidelane, Pbr.—S† Seniofredus, levita, Scr.

CLXXX

N. 1098, f. 378.=A. 988, Janer 13 *(Id. Januar., A. I regnante Ugo Magno rege)*.

VVifredo y sa muller *Gondeberga*, donan á la casa de S. Cugat del cenobi, terra que 's al C. de B., al Vallés, terme de la *Roca*.

Confr. á Ll. ab terra de Sunyer, *(Suniario)* y de sos hereus, á M. ab la via, á P. ab terra de S. Miquel y de dita casa, y á T. ab terra de Viader (*Uiadario*) y de sos hereus.

S†num UUifredo,— S†num Gondeberga.— S† Undisclo.—S† Uliba.—S†num Galindo.—Ermegille, clericus, Scr. S†.

CLXXXI

N. 129, f. 39.=A. 988, Febrer 20 *(XIII. Kal. Marcias, A. I regnante Ugo Magno rege)*.

Galindo dona á la casa de S. Cugat del cenobi, qu'es al C. de B., al lloch Octaviá, terrer, arbres y una caseta; situat al C. de B., no lluny de dit cenobi, al lloch nomenat *Mageroua*.

Confr. á T. ab terres y vinyes de dit Martir, á Ag. ab terres y vinyes de dit cenobi y ab un riuet que discorre per *Mageroua*, y á P. ab dit riuet y ab altre riuet de S. Cugat que discorre per allí.

Galindo — Bonus homo.—Teudericus, Pbr.—S† Audegarius, sacer.—Bellus.—S† Georgius, Pbr.—Johannes, Pbr.—Borello.—Bonus homo, leuita, Scr.

CLXXXII

N. 280, f. 72.=A. 988, Mars 10 *(Mense Marcio iduarum dies eiusdem sexto, A. I Vgo quippe rege Magno regnante feliciter)*.

Borrell, per la gracia de Deu *Hiberie*, duch y marqués, dona á S. Cugat, martir y al seu cenobi, situat al suburbi

Barcilonense, (50) á Octaviá, distant vuit miliaris de dita ciutat, lo seu alou situat á dit suburbi, á Reixach (*Rixago*).

Confr. á Ll. ab lo camí publich que nomenan *Uia Calciata*, va al terme de *Ablara*, puja al *Castulo* del coll sobre eminent que, segons vulgar opinió antiga, se nomena Castell de Mallat (*Castello de Mallato*), de dit castell va á altre serra, puja al cim de les serres cap al coll, pels aigueves-sants va á altre via superior que, vulgarment nomenan *Congostello*, á Sept se junta ab lo terme de *Barbeano* y de entre dits termes passa una via pública que surt de la Vall *Canalilias* que va per tot arreu, á P. pujant, va al cim del coll y per les serres y aiguevessants, confr. ab *Palatio Auzito*, baixa fins á la via calsada y per la part de mitjorn va cap á llevant (*et reuertitur contra solis ortu a latere meridiano recto itinere quem ad honorem et decorem transitu franchorum fuit saxorum fragminibus conculcata*).

† *Borrello, gracia Dei comes, marchîo.—S*† *Gondemarus, gracia Dei ac si indignus episcopus Sancte Sedis Gerundensis Ecclesiet.—*† *Eimerud, gracia Dei, comitissa.—Miro.—*† *Raimundus, comes.—*† *Ermengaudis.—S*† *Ermengaidus, clericus.--UUilielmo, subdiachono.—S*† *Celsius, leuita.—Vnifredus, leuita.—Suniarius, comes.—Borrello, judice.—S*† *Sentelle, Pbr.—S*† *Uidale, Pbr.—Gaucefredus, Pbr.—Bonus homo, leuíta, Scr.*

CLXXXIII

N. 232, f. 61.=A. 988, Mars 19 (*XIIII Kal. April. A. I regnante Vgo Magno rege*).

Sentencia recaiguda sobre *Sintemiro*.

Reunits lo Sr. *Gondemare*, bisbe (51) lo Sr. *Odo*, abat, y Bon home, jutge, en presencia de *Seniofredo* y d' altre *Se-*

(50) Per aquesta escriptura 's veu que'l suburbi de Barcelona tenia molta extenssió, ó en dit temps se li senyala molta mes de lo regular, á lo que sembla, puix comunament s' entent per suburbi los voltants de la ciutat.

(51) Es Gotmar, bisbe de Gerona.

niofredo, y dels llaichs: *Erouigio*, *Sesemundo*, *Adalo*, *Bellus*, *UUillara* y *Audesindo*; Pons, *assertor* y mandatari del abat Othó, del cenobi de S. Cugat, requerí á un home nomenat *Sintemiro*, sobres lo haver eix amagat lo testament del seu germá *Fredemundo*, ab lo qual llegava la meitat de ses vinyes, terres y de tot lo que tenía, á dit cenobi, per Nostre Senyor y per remey de sa ánima.

Respongué *Sentemirus,* que no havia may vist dit testament ni haverlo acceptat, ni esquinsat, ni cremat, ni distret y que no sabia ahont fos perdut.

Llavors dit Pons presentá un sacerdot, bastant veredicte, nomenat *Ennego,* qui afirmá haver éll trovat lo testament de dit *Fredemundo* en lo *cartarario*, apres que *Fredemundo periit in Barchinone ciuitate* y que l' havia entregat á Sentemir, pera que lo fes publicar y segons lo judici, disposés de les coses de son germá com consta al testament y per tant que no ocultés la veritat del testament.

Indignat Sintemir, no volgué confessar la veritat del fet, confirmada per *Ennego*. Avisat y aconsellat pel jutge y altres idoneos subjectes que no negués la veritat no volgué pas confesarlo, simulant esser innocent. Vista sa temeritat demaná lo *Dei judicium petens perexamine caldaria et introivit ad eum asserens se sanem evasurum ab lo per maleficias et disersas suas incantationes quem uoverat.*

Se resolgué que de ses coses se restituhís á S. Cugat, lo següent: Les vinyes de *Monte Catano* que son del planter de S. Cugat.

La casa, cort y 'l molí, ab lo planter de vinya y d' arbres, de S. Cugat, que lo difunt Unifret llegá á S. Cugat qu'es junt al *Riopullo*.

La part que dit Sentemir te á la vinya qu' ell plantá en lo camp y en la terra d' *Estegero*.

Altre vinya que es á Vall Major, que fou de dit *Fredemundo*, tres cubs y tres botes, que son á la casa de *Rio Pullo*.

Sentemiro.—Audesindo.—Marcutio.—UUifredo.-Seniofredus, Pbr., Bonus homo, levita, Scr.

CLXXXIV

N. 94, f. 31.=A. 988, Abril 23 (*VIIII Kal. Mad., A. I regnante Ugone Magnus*).

Simplizia y sos fills *Madexo*, subdiaca, *Ausizia*, *Dazilo* y *Bonucio* venen á *Odo*, per la gracia de Deu, abat y á sos frares monjos, terra situada al C. de B., terme de Cerdedol (*Cercitulo*), al lloch dit á les Corts *(Curtes)*.

Confr. á Ll. ab lo torrent, á M. ab vinya de *Berica*, á P. ab lo marge, y á T. ab terra de *Lobeta* y de *Rossello*, per preu de 12 sous.

S†num Simplizia.-Madexus subdiaconus.—S†num Ausizia.—S†num Dazilo.—S†num Bonutio.—S†num Agulfus.—S†num Ansulfus.—S†num Crexenio, Sauaricus, Pbr., Scr.

CLXXXV

N. 211, f. 57.=A. 988, Abril 25 *(VII Kal. Mad., A. I, regnante Vgo Magno, rege)*.

Segofredo é *Igilo*, sa muller, permutan al Sr. Othó y á sos frares monjos un molí ab ses pertenencies, situat al C. B., al Ripoll *(Riopullo)* al terme de *Porciano*.

Confr. á Ll. ab terra de S. Miquel, á M. y P. ab terra de *Guisimiro* y á T. ab terra de *Erouigio*.

Reben de S. Cugat una feixa de terra situada al mateix lloch y 50 sous.

S†num Seguifredo.—S†num Igilo.—S†num Riculfo.—S†num Leopardo.—S†num Ermomiro.—S†num Guilelmo.—S†num Abellomo.—Estrovalle.—Bonus homo, levita, Scr.

CLXXXVI

N. 199, f. 54.=A. 988, Juny 10 *(IIII Id. Jun., A. I, regnante Ugo Magno, rege)*.

Beliarda, dòna, que nomenan Llobeta, mare de Mir y de *Richildis*, difunts, y sos fills *Franco* y *Bernardo*, donan á la casa de S. Cugat del cenobi, un alou situat al C. de B., terme de *Palatio Audito*, als llochs que nomenan *Rio Sicco* y *Saltellos*.

Confr. á Ll. ab lo molinar de *Ermengarda* y de sos hereus, á M. ab lo lloch Riu Sech, á P. ab terra de dit monastir, que fou de *Eldemaris*, difunt, y á T. ab lo mayol que fou de *Durabile* y ab l' estrada.

S†num Belliardis, femina qui et Lobeta uocitata.—† Franco filius eius.—S†num Bernardo qui adhuc scribere rescio eo quod puer sum.—S†num Guimara.—S†num UUitardo.--S†num Riculfo.— S†num Inguilberte.— S†.— Senderedus.— Bonus homo leuita, Scr.

CLXXXVII

N. 414, f. 126.=A. 988, Juliol 23 (*X Kal. Augustas, A. II, regnante Ugone qui fuit magno Duci*).

Joan y *Origelle* que nomenan *Bona mocia*, sa muller, donan á la casa de S. Cugat del cenobi qu' es al C. de B., al Valles, terme d' Octaviá, un alou situat á la Marca del *Penedes*, terme de Olérdula, al lloch que diuen Pinells (*Pinellos*).

Confr. á Ll. ab lo torrent que discorre d' allí, y ab lo límit, á M. ab dit límit, á P. ab lo prat, ab lo torrent y ab terra de *Eluegodo*, y á T. ab dit torrent.

Ho tindrán ells y sa posteritat per S. Cugat, y cad' any donarán 10 sous á dit Martir.

S†num Johanne.—S†num Origel, que uocant Bonamocia.—S†num Erouigio.—S†num Seniofredo.—S†num Scluua.—Bonus homo, levita, Scr.

CLXXXVIII

N. 224, f. 59.=A. 988, Juliol 26 (*VII Kal. Augusto, A. II, regnante, Vgo, rege*).

Vndricha, dona y ven á Othó, abat, per favor de Deu, del cenobi de S. Cugat, vinya situada al C. de B., terme de Palau *Auodid* y al de Rexach (*Rexaco*).

Confr. á Ag. y T. ab terra de *Consemiro*, á M. ab serra de S. Cugat, y á T. ab terra de Condemar, Pbre.

Preu 9 sous.

Sign†um Vndricha, femina.—Sign†um Guitesindo.—Sign†um Salomone.—Sign†um Argefredo.—Sveniario, Scr.

CLXXXIX

N. 235, f. 62.=A. 988, Agost 10 (*IIII Id. Aug. A. II, quod cepit regnare Vgo, qui fuit magno duci*).

Seniofret ven al Sr. Othó, abat, y á sos frares monjos de S. Cugat del cenobi, propietat que li pervé de sos pares, germans y germanes, que moriren á Barcelona, situada al C. de B., terme de *Palatio Auzito*, al lloch que diuen *Saltellos* y *Rio Sicco.*

Confr. á Ll. ab lo molinar de Ermengarda y ab lo Riu Ripoll (*Riopullo*), á M. ab lo Riu Sech y ab terra del difunt *Eldemarus* y á T. ab l' estrada, ab la vinya que fou de *Durabile* y ab lo mallol que fou de Na *Teudeberga.*

Preu 10 sous.

S†num Seniofredo.—S†num UUitardo,—S†num Sesemundo — S†num Neuolendus.—† Baldomar.—Bonus homo, leuita, Scr.

CXC

N. 263, f. 61. = A. 988, Agost 25 (*VII Kal. Sept. A. II, regnante Vgo, rege*).

Seniofret dona á S. Cugat del cenobi una mojada y quatre dextres de terra situa da al C. de B., al terme de *Palatio Auozid.*

Confr. á Ll., P. y M. ab terra de S. Cugat y á T. ab terra del donador.

Sign†um Seniofredo.—Sign†um Felicio.—Sign†um Gitesindo.—Sign†um Abgilberto, testes.—Svniario, Scr.

CXCI

N. 37, f. 17.=A. 988, Setembre 11 (*III Id. Sept. A. duo regnante Vgo Magno, rege*).

Edo, nomenat *Udalgeiro*, dona á la casa de S. Cugat del cenobi, situat al C. de B., al lloch d' Octaviá, un alou que sigué de *Pulcra*, situat al dit Comtat, desde los termes de dita casa de S. Cugat fins á la Montanya d' Agudells (*Monte de Acutellos*), y de la vila de Cerdanyola (*Cerdaniola*) fins á la Vall que diuen *Aqualonga*.

Lo donador ho possehirá mentres visqui, y cad' any donará á S. Cugat dos lliures de cera. Si aprés de son obit li quedan fills de llegitim conjugi, ho possehirán aquestos ab condició de donar dita tasca y en lo cas de no tenirne, passará á esser absolutament de S. Cugat.

S† Edo que uocant Udalgeiro.—S† Vuilielmus.—S† Leupardus.—† Baldomar.—Alaricus Pbr. et monacus, Scr.

CXCII

N. 214, f. 57.=A. 988, Novembre 21 (*XI Kal. Decemb. A. II, regante Vgo Magno, rege*).

Leopardus y *Adouara* sa muller donan á la casa de S. Cugat, martir, l' esglesia del qual es situada á *Palazo Auzide*, dues mojades llegitimes de vinya, situades al *pago* de Barcelona, al lloch ahon diuen *Palazo Auzide*.

L' una confr. á T. ab vinya de *Eldemare*, veguer, á Ag. ab l' estrada pública, y á M. y P. ab vinya de Sant Cugat.

L' altre, qu' es situada á la Vall que diuen *Odolino*, confr. á T. ab vinya de S. Miquel, á Ll. ab vinya de *Recosindo* y de sos fills y á M. y P. ab vinya del donador.

S† Lopardus.—S†num Adouora.—S†num Ramio.—S†num Petrus.—S†num Meluzo.—S† Bladingo, Scr.

CXCIII

N. 268, f. 68.=A. 988, Novemb. 30 (*II Kal. Decemb., A. II, quod cepit regnare Vgo Magno, rege*).

Joan dona á la casa de S. Cugat del cenobi, fundat al C. de B., situat á Octaviá, part del molí que té junt al Ripoll (*Riopullo*), una mojada de vinya y una bovada de terra. Tot es al C. de B., al terme de Palau *Auzido*.

La vinya confr. á T. ab vinya de *Lobeta* y de sos hereus, á Ag. y M. ab vinya dels germans de dit Joan, y á T. ab terra de *Lobeta*.

La terra confr. á T. ab terra de *Richel*, á Ll. ab vinya de *Seniofredus* y de *Emo* y de sos fills, y á M. y P. ab terra de S. Cugat.

S† Johanne.—S†num Miro.—S†num Ricufo.— S†num Vllirico que uocant Bonutio.—S†num Viadario.—S†num Leupardus.—S† Baldomar.—S† Suniefredus, Pbr., Scr.

CXCIV

N. 43, f. 18.=A. 988, Desembre 11 (*III Id. Dec., A. II, regnante rege Vgo qui fuit magno duci*).

Petrone, Pbre., dona á la casa de S. Cugat del cenobi qu' es al C. de B., al lloch Octaviá, terra y arbres situat al dit comtat, á la Vall de *Aqualonga*.

Confr. á T. ab lo torrent, y terra y vinya de S. Pere del

cenobi (52), á Ll. y M. ab vinyes de S. Cugat, ab torrent, ab vinyes de *Domnucio* y ab terra de *Jozfredo*, y á P. ab lo riu que discorre de *Aqualonga*.

Ho possehirá mentres visqui, y apres d' ell, un parent seu, passant ultimament á esser de domini de S. Cugat.

Mentres S. Cugat no ho posseheixi rebrá tasca dels fruits.

S† Petrus Pbr. qui hec donatio feci et scripsi et propria manu olografica.—S†num Mozione.—S†num Adalus.—S†num Salomno.—S†num Ariemundus.—S†num UUimara.—Bonus homo, levita et judex.

CXCV

N. 208, f. 56.=A. 988, Desembre 14 (*XVIIII Kal. Jan., A. II, regnante Vgo, Magnus atque rex*).

Guadamir, Gontizia, sa muller, y Tudiscle venen al senyor Othó, abat de la casa de S. Cugat del cenobi, terra qu' es situada al C. de B., al terme que dien *Palatio Ozido*.

Confr. á T. ab terra de *Gomarus*, Pbre., á Ag. ab vinya de Recemir y de sos hereus, á M. ab terra de S. Cugat, y á P. ab lo Riu Ripoll.

Preu 50 sous.

S†num UUadamirus.—S†num Gontizia.—S†num Todisclo.—S†num Petrus.—S†num UUitardus.—S†num Raimundus.—Gvifredvs, Pbr., Scr.

CXCVI

N. 134, f. 41.=A. 988, Desembre 17 (*XVI Kal. Jan., A. II, regnante Ugo, Magno, rege*).

---

(52) Se refereix á la capella de S. Pere de Octaviá, quin Sant es lo titolar de l' esglesia parroquial de S. Cugat del Vallés. Havent set enrunat dit temple, s' utilisa per esglesia parroquial la del extingit cenobi benedicti.

Berica é *Igilo* donan á la casa de S. Cugat del cenobi, qu' es al C. de B., al lloch dit Octaviá, un alou situat al dit Comtat, al confí de Cerdedol (*Cercitulo*) y de *Aqualonga*, al lloch que diuen al Castellar (*Castellare*).

Confr. á Ll. ab lo torrent prop de les cases nomenades Corts (*Cortes*) y ab terra de dit S. Cugat, á M. ab vinyes de Guitart, ab terra de Sunyer y de *Eimo*, dòna, nomenada *Blancutia* y de sos hereus, á P. ab lo Riu Rubí (*Rio Rubio*), y á T. ab terra de dit S. Cugat.

Exceptuan la casa que vengueren á *Franco* ab la terra qu' es sobre 'l Puig.

Ho tindrán en vida y apres sa posteritat per S. Cugat, ab obligació de donar delme y tasca.

S†num Berica.— S†num Igilo.— S†num Senderedo.—S†num Godemar.—S†num Ennego.—† Baldomar.—Bonus homo, leuita, &c.

CXCVII

N. 283, f. 72.=A. 989, Janer 15 (*XVIII Kal. Febr., A. II, regnante Ugo, rege qui fuit magno duci*).

Nauio permuta á Othó, per la gracia de Deu, abat y als frares monjos del cenobi de S. Cugat un alou qu' es situat al C. de B., al Vallés, en lo Ripoll al terme de *Porciano* y de Rexach (*Rixago*).

Lo qu' es á Porciá confr. á Ll. ab terra de dit cenobi, ab terra de *Erouigio* y de *Amello*, dòna, á M. ab lo prat de S. Cugat y ab terra de *Segofredo* y de *Guinsemiro*, á P. ab terra y prat de S. Cugat y de Erovigi, y á T. ab terra de Segofret y de Anna y de sos hereus.

Lo qu' es al terme de *Rixago* confr. á Ll. ab terra de Cebriá (*Cipriano*), á M. ab terra de Viader (*Uiadario*), á P. ab la via y ab terra de *Guirigilde*, y á T. ab terra de Egiga.

Lo cenobi dona terrra situada al dit comtat al confí del Vallés, al terme de Llissá (*Liciano*).

S†num Nauio.—S†num Ennego.—S†num Venrello.—S†gnum Giscafredo.—S†num Leopardo.—S†num Riculfo.—S†num Todebertus.—Bonus homo, leuita, Scr.

CXCVIII

N. 255, f. 66.=A. 989, Janer 15 (*XVIII Kal. Februarius, A. II, regnante Ugone, qui fuit magnus dux*).

Adalaizis permuta á Othó y als seus frares monjos de S. Cugat alous situats al C. de B., terme de *Palacio Auzito* y al Ripoll.

Confr. á Ll. ab terra que fou de *Sesemundo*, difunt, qu' es de sa filla *Richeldis*, á M. ab lo Ripoll y ab terra de dit cenobi de S. Cugat y á T. ab terra de S. Cugat.

Reb del Cenobi uns alous situats al suburbi de Llissá (*Liciano*).

S†num Adalaizis, femina.—S†num Venrello.—S†num Riculfo.—S†num Leopardo.—S†num Giscafredo.—S†num Nauio tutor filie Deilani fratris mei.—Bonus homo, leuita, Scr.

CXCIX

N. 190, f. 53.=A. 989 Janer 30 (*II Kal. Dec. A. II quod cepit regnare Ugo magno*).

Joan dona á la casa de S. Cugat del cenobi fundat al C. de B., á Octaviá, part del molí que té junt al Ripoll y una mojada de vinya y terra en dit Comtat, al terme de Palau *Auuzido*.

Confr. á T. ab terra de Llobeta y de sos hereus, á Ll. y M. ab vinya dels germans de dit Joan, y á P. ab terra de Llobeta.

A més, dona lo ters d' una bovada de terra situada al Palau Auzit, que confr. á T. ab terra de *Richulde*, á Ll. ab vinya de Seniofret y ab terra de Emo, dòna, y á M. y P. ab terra de S. Cugat.

S†uum Johanne.—S†num Miro.—S†num Riculfo.—S†num Ullirico que uocant Bonucio.—S†num Viadario.—S†num Leopardus.—S† Baldomar.—S† Seniofredus, Pbr., Scr.

CC

N. 1039, f. 355.=A. 989, Mars 15 (*Id. Marc., A. II, quod cepit Ugone, rege, regnare in Francia qui fuit magno duce).*

Othó, per la gracia de Deu, abat de S. Cugat ab sos frares monjos, firma á obs de *Leopardus* escriptura de precari de terra situada al C. de B., al Vallés, terme de Llissá de Vall (*Liciano subteriore*).

Confr. á Ll., M. y T. ab terra de *Escluua*, y de sos hereus, y á P. ab terra de *Aurucio* y hereus seus.

Cad' any deuen donar dues gallines á dit monastir.

† Odo gracia Domini abba cenobii Sancti Cucufati.—† Ferreolus Pbr., et monachus.—S† Johanne levita et monacus.—V Vadamirus leuita et monacus.—S† Arnulfus leuita et monacus.—Senderedus, Pbr., monacus.—Ermemirus levita et monacus.—V Viscafredus Pbr., et monacus —S†num Venrelilus.—S†num Ballomar.—S†num Aurucio.—S† Seniofredus, Pbr., Scr.

CCI

N. 213, f. 57.=A. 989, Maig 28 (*V. Kal. Jun., A. II, regnante Ugo, rege).*

Gilsenda, *Marchutio*, *Odesindo*, *Infante* y *Ermegodo*, venen á Othó, abat de S. Cugat del cenobi, terra situada al C. de B., al terme de *Palatio Auzido*.

Confr. á Ag. ab terra de Daniel, á M. ab terra y vinya

de *Emo,* dòna, á P. ab lo torrent que discorre y á T. ab terra de *Bonessimo.*

Preu 6 sous.

Sign†um Gilsenda.—Sign†um Marchutio.—Sign†um Odesindo.—Sign†um Infante.—Sign†um Ermegodo.— Sign†um Bonus homo.—Sign†um Gintesindo.— Sign†um Cristulfo.— S† Elias, Pbr.—Svniario, Scr.

CCII

N. 259, f. 67.=A. 989, Maig 29 (*IIII Kal. Jun., A. II, quod cepit regnare Ugone, rege, qui fuit dux magnus).*

Anna y son fill *Seniofredo* permutan al senyor abat y á sos frares monjos un alou situat al C. de B., al Ripoll al terme del lloch que diuen *Porciano*, prop del Mont Cada (*Montem Catanum*), consistent ab una terra ab sos molins, verdeguer y arbres.

Confr. á T. ab terres de S. Cugat, á Ll ab terra de *Guinsemiro*, á M. ab lo Riu del Ripoll, y á P. ab terra de *Gomare*, Pbre., y de sos hereus.

Altre terra ab molí, molinars, casa, cort y terra confr. á T. ab terra que fou de *Esteges*, á Ll. ab terra qu' es de *Erovigio,* veguer (*vicario*), á M. ab terra y prats de Sant Cugat del cenobi, de *Guinsemiro* y de *Estegesso*, difunt, y á P. ab terra.

Altre terra confr. á T. ab lo molinar, Ll. ab terra y prat de *Guinsemiro* y de *Steges*, difunt, á M. ab lo Riu Ripoll y á P. ab la vía y ab terra de Guinsemir.

Altre part confr. á T. ab lo Reguer (*Regario*) y ab terra de Erovigi, veguer, á Ll. ab terra de dit *Erovigio*, á M. ab terra que fou de Ato y de sos hereus, y á P. ab terra de Seniofret.

Reben de S. Cugat terres situades al Vallés, á la Buada.

S†m Anna, femina.—Seniofredo.— S†m Oliba.—S†m Svniario. S†m Ragnefredo —S†m Vuifredo.—Bonus homo, levita, Scr.

CCIII

N. 52, f. 20.=A. 989, Agost, 3 (III *Non. Aug. III regnante Ugone rege, qui fuit magno duci*).

Rossello y Ermelle, sa muller, donan á la casa de S. Cugat del cenobi situat al C. del B., al lloch Octaviá, terra y casa qu's á dit Comtat, al terme de *Aqualonga*.

Confr. á Ll. y M. ab lo torrent que per allí discorre, á P. ab terra de *UUimara* y á T. ab terra de *UUimara* y de S. Cugat.

Ho tindrán los donadors y sos fills per S. Cugat y donarán tasca.

S†num Rosello.—S†m Ermelle.—S†m Guilelmo.—S†m Bonutio.—S†m Guilelmo.—Bonus homo, levita, Scr.

CCIV

N. 39, f. 17.=989, Agost 28 (*V Kal. Sept., A. III quod cepit regnare Ugoni rege, qui fuit rex magnus*).

Seniuldo dona á la casa de S. Cugat del cenobi situat al C. del B., al lloch Octaviá, terra y vinya que te per donatiu de Borrell, comte, son senyor qu' es al dit Comtat, als termes d' *Aqualonga* y Vall Oriola.

Confr. á P. ab vinya de *Senderedo* y ab terra de *Durando* y á Ll. M. y T. ab alou del cenobi de S. Cugat.

S†n Seniuldo.—S†m Baio.—S† Tassio.—S† Ennejo.—Bonus homo, levita, Scr.

CCV

N. 296. f. 74.=A. 989, Nobre. 13 (*Id. Nov., A. III quod cepit regnare Ugo, rege magno*).

Autemir ven á Othó, per la gracia de Deu, abat y als monjos de S. Cugat, terra situada al terme de *Rexag*, á la

Vall que diuen Vall Major, la que te per donació de Borrell, comte.

Confr. á Ll. ab terra de Sicel, dóna, á P. y M. ab terra de *Lobato* y de sos hereus y á T. ab terra de *Trasuario*.

Preu 12 sous.

S† Autemir.—S† Leopardus.—S† Adalus.—S† Guilelmus.--S† Gotmar.—S† Giscafredus, Pbr., Scr.

CCVI

N. 288, f. 73.=A. 989. Dbre. 21 (*XII Kal. Januarias, A. tercio regnante Vgone Mannus, qui fuit Dux*).

Trasoari y sa muller *Igilo* permutan á Othó, per la gracia de Deu, abat y á la congregació de S. Cugat, vinyes situades al C. de B., al terme de Reixach (*Rexago*).

S†num Trasoario.—S†num Igilo.—S† UUillimus.—S† Bonofilius.—S† Spanla.—Durandus, sacer, Scr.

CCVII

N. 1060, f. 367.=A 990, Febrer. 19 (*XI Kal. Marcias, A. III regnante Vgo Magnus atque rex*).

Ennego nomenat *Bonefilio,* fill de *Senderedi*, difunt, dona á la casa de S. Cugat del cenobi, qu'es el C. de B., al Vallés, al lloch nomenat Octaviá, alous situats á dit Comtat, al lloch nomenat Plegamans (*Plecamans*).

Ho te per compra feta á Borrell, comte, son senyor y de sa muller *Ledegards*, difunta.

Confr. á T. ab terra de *Coscolola*, ab casa de *Plasgocio* y va cap á l'estrada pública que va á Caldes (*Callas*) y per tot arreu, á Ll. ab lo terme de *Paladdaries* y ab la sumitat de la Serra qu'es sobre Vila Rosal (*Uilla Rodall*) (53) á M.

---

(53) Vila-rosal, es una pagesía de la parroquia de Parets del Vallés.

va fins al terme de *Galegs* y á P. va fins á l'estrada pública que pel pla va á *Calles* y per tot arreu y va fins á la Rovira que fou de Geribert, difunt.

S† Ennego que vocant Bonefilio.—S† Sesemundo.—S† Gellemiro.—S† Guifredo.—S† Luposancio.—S† Brandeuino.—Egigane.—S† Codballus.—S† Eicone.—S† Aurucius, judice.—Godmarvs, Pbr., Scr.

CCVIII

N. 38, f. 17.—A. 990, Mars. 5 (*Non. Marc., A. III quod cepit regnare Ugone rege, qui fuit Dux Magnus*).

Ballomar permuta á Othó, abat, y als frares monjos de S. Cugat del monastir, propietat situada al C. del B., en dos llochs al terme de *Ariia* y de *Aqualonga*.

La qu'es á *Ariia* confr. á T. ab terra de *Prouasio* á Ll. ab lo torrent que discorre, á M. ab vinyes que foren de *Anna*, difunta y á P. ab la vía que va per tot arreu.

La qu'es á *Aqualonga* confr. á T. ab terra de S. Cugat del cenobi, á Ll. ab terra de *Cristoforo*, á M. ab terra de dit cenobi y á P. ab l'estrada pública.

Una vinya confr. á Ll. y á T. ab terra que fou de *Guiso*. á M. ab vinya de Cristófol y á P. ab la via pública.

S† Ballomar.—S† Baldomar.—S† Senderedo.—S†m Audegario.—S† Ereemundus.—S† Sauaricus, Pbr., Bonus homo levita, Scr.

CCIX

N. 226. f. 59.=A. 990, Mars 15 (*II. Id Marc. A. III. quod cepit regnare regna Vgone rege,qui fuit dux magnus.*)

Guifredo, Pbre., dona á la casa de S. Cugat d' Octaviá cases, terres y arbres que te el C. de B., al terme de *Uilla Temim* que nomenan *Septem Uias*.

Confr. T. ab lo bosch de Albarigo y de sos hereus, á Ag, ab terra de *Bonucio*, fill de Suniefret, á M. ab terra

de dit Bonuci y ab lo torrent que per allí discorre en temps de plujes, y á P. ab terra del memorat Bonuci.

S† UUifredus.—S†n Johannes.—S†m Bradila.—S†m Fridisclo.—Bonus homo, levita, Scr.

CCX

N. 377, f. 113. = A. 990, Abril 7 (*die iduario Aprilis septimo, A. III regnante Ugone rege, qui pridie retiuerat arcenducatui magno*).

Sendredo dona á S. Cugat, martir, del cenobi d'Octaviá, los alous que posseheix el terme del Castell que nomenan Montagut *(Monte Acuto)*, al terme del *opido* nomenat Querol (*Cherolo*) y al *opido* nomenat Pinyana *(Pignana)* tot lo que's al C. de B.

Senderedus.—S†m Lobatone —S†m Isarno.—S†m Giscafredo.—S† Guitardo.—S†m Dato.—S†m Sesemundo.—Bonvs homo, levita, Scr.

CCXI

N. 104, f. 33 =A. 990, Maig 10 *(VI Id. Mad., A III regnante Ugone, qui fuit dux).*

Viuas, *Gistrimiro* y *Seruo Dei*, per disposició testamentaria de Na *Mortesinda*, donan á la casa de S. Cugat del cenobi dues mojades de terra que son junt á altre de S. Cugat al C. de C., terme de Sardanyola (*Cerdaniola*), á la Vall de Codonyers (*Codoniarios*).

Confr. á Ll. ab lo Bruguer, *(Brugario)* á M. ab terra de Servent de Deu, á P. ab lo torrent que discorre, y á T. ab terra de S. Cugat.

S† Viuas.—S† Gustrimiro.—S† Seruo Dei.—S† Ariulfo.—S† Audesindo.—S† Ingelberto.—Durandus, Pbr., Scr.

CCXII

N. 270, f. 69.=A. 990, Maig 29 (*IIII Kal. Jun. A III regnante Ugone, qui fuit dux magnus*).

Seniofret permuta al Sr. Othó, abat, y als monjos de S. Cugat vinyes situades al C. de B., al terme de Reixach *(Rixago)* y á Vallcarcara (*Valliscarcara*), en tres llochs.

Una sort de vinya confr. á Ll. ab lo Prat, á M. ab vinya d'*Ermomiro*, á P. ab vinya de *Baldrigo*, y á T. ab terra y vinya de S. Cugat.

Altre confr. á Ll. ab vinya de Erovigi, á M. ab vinya de *Exilio,* á P. ab lo Prat y á T. ab vinya de *Morone.*

La tercera confr. á Ll. ab lo Prat, á M. ab vinya de S. Cugat, á P. ab terra de *Tortora*, dòna, y á T. ab vinya de *Solabella*, dòna.

Reben de S. Cugat una vinya situada junt al Ripoll prop de Montcada (*Montem Chatam*).

S†m Seniofredo.—S†num Bonutio.—S†m Ballomar.—S†m Miro.—S†num Bonefilio.—S†m Lopardo.—S†m Guitardo.—Bonus homo, levita, Scr.

CCXIII

N. 138, f. 42.=A. 990, Juny 1 (*Kal. Junias A III quod cepit regnare Ugone rege, qui fuerat dux magnus.*)

Na *Chixilo* dona á S. Cugat del cenobi d' Octaviá y al altar de Santa María, consagrat en dita casa, tots los alous que tenía al C. de B., al terme de *Palatio Auzito* al lloch que diuen *Saltellos* y al terme y accés de Sardanyola, y en altres llochs. Los te per successió de *Guiguani* ó *Guigilani*, qui va llegarloshi quan aná á Barcelona pera guardar la ciutat ahont morí ab molts, en mans dels sarrahins. Ho dona pera remey de l' anima de *Ermetruite* filla seua, difunta, y ho tindrá per mentres visqui, donant delme y tasca á S. Cugat.

(De son germá *Guigilani*, *quondam*, *die quando in barchinona ad custodiendum introiuit ubi ille periclitauit cum multis aliis in manus sarracenorum.*)

S†m Quixilo, femina.—S†m Guiresindo.—S†m Leopardo.—S†m Teudisclo.—Seniofredus.—† Baldomar.--Bonus homo, levita, Scr.

CCXIV

N. 1025, f. 349.=A. 990, Juny 3. (*III Non. Jun. A III regnante Ugo, rege magnus*).

Spanesinda, Adroer y Esperandeu, per disposició de *Bellidi*, difunt, donan á la casa de S. Cugat del *zenebii*, una pessa de terra situada al C. de B., al Vallés, terme de Sta. María de Llerona (*Laurona*)

Confr. á Ll. ab terra de Wilara y de sos hereus, á M. y á P. ab terra de *Todarius* y á T. ab l' estrada pública.

S†num Spanesinda.—S†num Adroario.—S†num Sperandeo.—S†num UUilielmus. -S†num Stephanus.—S†num Uidale.—Audesindus Pbr., Scr.

CCXV

N. 271, f. 69.=A. 990, Juny 10 (*IIII Id. Jun. A III quod cepit regnare Ugone rege, qui fuerat dux magnus*).

Sunyer permuta al Sr. Othó, abat, y als seus frares monjos de S. Cugat del cenobi terra y casa situades al C. de B., al lloch que diuen Vall Major.

Confr. á T. ab terra de dit cenobi y ab vinya de Bó (*Bonus*), á Ll. ab terra de *Durabile* y de sos hereus y ab terra de *Tortora*, dòna, á M. ab terra de *Trasuarii* y á P. ab terra de *Simplicio* y de dit cenobi.

Reb de S. Cugat dues altres peses de terra en dit suburbi, al lloch que diuen *Pertegatio*.

Suniarius.—S†m Fruila.—S†m Suniario qui et Lobaton.—S†m Riculfo.—S†m Lopardo.—Bonus homo, levita, Scr.

CCXVI

N. 267, f. 68.=A. 990, Juny 28 (*IIII Kal. Julias, A. III regnante Ugone rege, qui fuit dux magnus*).

Seniofret permuta al Sr. Othó, abat, y als frares monjos

de S. Cugat d' Octaviá, terra y vinyes que son al C. de B., al lloch que diuen *Palatio Auzito*, y junt al Ripoll, prop de Mont Cada (*Montem Catanum*).

La terra ab una pessa de vinya qu' es á Palau *Auzito* confr. á T. ab terra de S. Cugat del dit Monastir, á Ll. ab terra de *Ato* y de *Gondemare,* Pbre., á M. ab terra de *Richildis*, dòna, y ab la vía, y á P. ab l' estrada y ab terra de dit martir.

La vinya del Ripoll qu' es junt al seu curs, prop del citat *Montem Catanum* confr. á Ll. ab vinya que fou de Esteges, difunt, á Ag. ab lo dit Riu *Riopullo*, y á M. y P. ab vinya de dit cenobi.

En cambi, reb de S. Cugat altres terres y vinyes situades al Vallés, al lloch que diuen *Uillaluir* (54).

S†m Seniofredo.—S†m Lopardo.—S†m Miro.—S†m Bonefilio.—S†m Guitardo.—Bonus homo, levita, Scr.

CCXVII

N. 618, f. 198.=A. 990. Juliol 25 (*VIIII Kal. Aug.—A IIII regnante Ugone rege*).

Senderet y *Matresinna*, sa muller, donan á la casa de Sta. María qu' es al C. de B., al terme del Castell de Claramunt (*Castro Clare Monte*) terra que tenen al C. de Manresa (*Minorisa*), al terme de Castellolí (Castrum *Audelino*).

Confr. á Ll. ab terra de Sinner y de sos fills, á M. ab erm y ab terra de *Ermengero*, á P. ab la vía y á T. ab erm.

S†num Senderedus.—S†num Matresinna.—S†num Miro.—S†num Seniofredus —S†num Bono-filio.—Salvator, Pbr., Scr.

CCXVIII

N. 903, f. 296.=A. 990, Agost 11 (*III Id. Aug.—*

(1) Aqueix lloch, que també se nomena Vilalvir y també Vilatsir, avuy se coneix ab lo nom de Torre d'en Malla, y es una gran casa senyorial situada a la parroquia de Parets del Vallés.

A. III quod cepit regnare Ugone rege, qui antea fuerat dux magnus).

Udalart, vescomte, y *Arnulfo*, ardiaca, retornats del captiveri de Córdoba, donan á la casa de S. Cugat del cenobi y als altars dels demes Sants, consagrats y dedicats á dita casa, lo que llegaren *Atoni* y *Cheruci* que varen quedar allí presoners. Consisteix lo llegat ab lo que tenían al C. de B., en diferents llochs.

Los quatre foren captivats á la ciutat de Barcelona y mesos á la presó, hont mutuament disposaren que'l que restés lliure del captiveri, distribuhís á dit lloch tot lo que tenian los que no fossin lliurats

Llivertats per la divina misericordia los dos primers, compliren la comanda feta en lo captiveri.

Odolardus, uices comes.—Arnulfus, archidiaconus.—S†m Riculfo.—S†m Venrello.—S†m Audegario.—S†m Marcucio.—S†m Nauio.—S† Atone —Bonus homo, levita, Scr.

CCXIX

N. 136, f. 41.=A. 990, Setemb. 10 (*IIII Id. Sept. A. IIII quod cepit regnare Ugone rege, qui fuerat dux magnus*).

Pons y *Bellutia*, sa muller, permutan al Sr. Othó y als frares monjos de S. Cugat del cenobi de Octaviá, qu' es al C. de B., terra prop de la casa de dit S. Cugat, al lloch que diuen Agulló (*Acutellione*) prop del lloch *Magaroua*. A mes, donan 5 mancusos d' or purissim *ad recuperationem ornamenta uestra ecclesia.*

Confr. á Ll., M. y T. ab terra de S. Cugat y á P. ab lo Prat y ab terra de S. Cugat.

Reben de S. Cugat terra, casa y cort situades á dit suburbi, al lloch *Aculione*, prop de S. Cugat.

S†m Poncius.—S†m Bellucia.—S†m Audegario.—S†m Riculfo.—S†m Leopardo.—Bonus homo, levita, Scr.

CCXX

N. 284, f. 73.=A. 990, Setemb. 26 *(VI Kal. Oct., A IIII regnante Ugone rex).*

Mir, que nomenan *Venrello*, permuta á Othó, per la gracia de Deu, abat, y als monjos de S. Cugat del cenobi vinya situada al C. de B., al terme de Reixach (*Rexago*).

Confr. á T. ab terra de Joan y de sos hereus, á Ag., M. y P. ab vinya de S. Cugat.

Reb de S. Cugat cases y terra al terme de *Mogoda.*

S† Mir quem uocant Venrello.—S† Ato.—S† Lopardo.—S† Adroario.—S† Petrus Pbr., Scr.

CCXXI

N. 53, f. 21.=A. 990, Octubre 17 (*XVI Kal. Nov. A IIII regnante Ugo magno duci*).

Enombertus y *Bonesinda*, sa muller, donan á la casa de S. Cugat del cenobi dues pesses de terra que son al C. de B., al terme de *Aqualonga.*

L' una confr. á Ll. ab la vía, á M. ab terra dels donadors y ab vinya de *Recesindus*, á P. ab terra de S. Cugat y á T. ab la vía publica.

Confr. l' altre á Ll. ab lo torrent, á M. ab la vía y ab terra de S. Cugat, á M. ab terra de *Emericus* y de *Goltredus*, y á T. ab terra de *Lobone.*

Los donadors y sos fills ho tindrán per S. Cugat y donarán tasca.

S†num Ermombertus.—S†num Bonesinda, femina.—S†num Bunutio.—S†num Eldofredus.—Sauaricus, Pbr., Scr.

CCXXII

N. 411, f. 125.=A. 990. Nbre. 19 (*XIII Kal. Decemb. A. IIII regnante Ugone rege*).

Testament de Igiga.

Nomená elmoiners á *Suiner*, sa muller, Mirone, Trasemiro y á *Guifred.*

S†num Igiana.—S† Richila —S† Ramiro.—S† Gischafredus.—Fruila.—S† Senderedus Pbr., Scr.

CCXXIII

N. 410, f. 124.=A. 990, Nbre. 19 (*XIII Kal. Decemb. A. IIII regnante Ugone rege*).

Igigane dona á S. Cugat, mártir, del cenobi lo següent: Quatre parellades de terra situades al C. de B., al terme de *Olérdula,* al lloch que nomenan Vidrá *(Uitrano).*

Una parellada de terra á la Calsada *(Chalciata)*, dues de vinya y una mitja mojada al dit lloch.

La vinya que te á la Vall, sota lo *Chastrum Olerdula* y les cases hont viu, la quintana y coves, tres botes grans, tres barrils, tres cubs, cinch cubells y tres *sires.*

Les quatre parellades confr. á T. ab lo Riu de *Uitrano*, á Ag. ab la Calsada á M. ab terra de Trasemir y terra de *Amado*, y á P. ab la vía que va cap á *Pax.*

La terra de la Calsada, ab la vinya que alli es, confr. á T. ab dita Calsada, á Ag. ab terra de Amad, á M. ab la vía que va al Riu de *Uitrano*, y á P. ab terra de Amat.

La vinya de les *Planas*, confr. á T. ab *Stirpe*, á Ag. ab vinya que fou de *Ramiio*, difunt, y ab vinya de *Centullo* y de sos hereus, á M. ab vinya de Maria y dels seus fills, y á P. ab terra de *Euerardo* y de sos fills.

Los casals y terra de la *Valle* confr. á T. ab terra de *Trasemiro* y de sos hereus, á Ag. ab terra de *Archinelde* y de sos hereus, á M. ab terra de Maria y de sos fills y á P. ab terra de *Geriberto*, vescomte (*uices chomite*).

Les cases hont habita, ab la quintana y les coves, confr. á T. ab la terra que es tallada (*tallata*), á Ag. ab cases de *Atone,* á M. ab la vía y á P. ab la torre y 'l mar.

Donat cas que sa muller sobrevisqués al donador y no

tingués marit, disposa que posseheixi lo susdit mentres visqui y durant sinch anys doni 10 sous á S. Cugat. Es voluntat del testador qu' apres del d' obit de sa muller ho posseheixi son fill y d'aqueix passi als seus, si Deu li dona posteritat, y donin á S. Cugat 10 sous durant cinch anys.

S† Igigane.—S† Mirone.—S† Guifredus.—S† Senderedus Pbr., Scr.

CCXXIV

N. 113, f. 36.=A. 990, Nbre. 22 (*X Kal. Dec. A. IIII regnante Ugo, magno duci).*

Chixilo y sa filla *Cuscha* venen á Othó, per la gracia de Deu, abat, terra situada al C. de B., al terme de *Cerdaniola*, al lloch que diuen *Codoniarios*.

Confr. á Ll. y M. ab terra de *Sanla* y sos hereus, á P. ab terra de S. Cugat, y á T. ab terra de *UUistrimirus* y de sos hereus. La meitat la venen per 12 sous y l'altre la donan á la casa de S. Cugat per l'anima de *Ermetruite* filla, difunta de dita *Chixilo*.

S†num Chixilo, femina.—S†num Chusca.—S†n Goltredus, que uocant Bunutio.—S†n Leopardus.—S†n Joanne, Sauaricus Pbr., Scr.

CCXXV

N. 48, f. 20.=A. 990, Desembre 20 (*IIII Non. Decem. A. IIII regnante Ugo rege).*

Esteve, Sunyer y Recemir tutors y elmoiners de *Luuilo*, dòna, difunta, donan á la casa de S. Cugat del Cenobi, per disposició de dita testadora, una parellada de terra situada al C. de B., al terme de *Aqualonga*, al Prat.

Confr. á T. y á P. ab terra de Llobeta y de sos fills, á Ll. ab terra de *Riculfo* y de sos hereus y á M. ab l'estrada pública.

Stefano.—Suniario.—Recemiro elem. de condam UUiliemundii et de Luvilo, femina.—Reaimundo.—Auselio.—UUillielmo.—UUadamidus, Pbr., Scr.

CCXXVI

N. 127, f. 38.=A 991, Febrer. 11 (*III Id. Febr , A IIII quod cepit regnare Ugo Magno).*

UUisilo dona á la casa de S. Cugat del cenobi, situat al C. de B, al lloch de Octaviá, un alou que's á dit Comptat, prop de la casa de S. Cugat, al lloch dit *Magaroua* y á la Vall que diuen Pouets (*Puteolos*).

Confr. á T. ab alou de S. Cugat, á Ag. ab alou de S. Cugat y ab lo prat que diuen *Puteolos*,á M. ab terra de *UUillara* y de sos hereus y ab alou del cenobi de S. Cugat, y á P. ab alou de S. Cugat y ab lo riu que discorre.

Ho tindrán per S. Cugat y donarán tasca.

S†num UUisilo, femina.—S†num Sancius.—S†num Odegario.—S†num Petrus.—S† Sauariuus. Pbr., Scr.

CCXXVII

N. 1.071, f. 370.=A. 991. Mars 4 (*IIII Non. Marcii, A. IIII quod cepit Ugo regnare, qui antea fuerat dux*).

Dacho, sacerdot y jutge y Fruione, donan á la casa de S. Cugat de Octaviá qu'es no lluny de la ciutat de Barcelona, un alou situat al suburbi de la ciutat, al lloch que diuen *Coscoliola*, complint aixís la disposició de Emo, difunt.

Confr. á Ll. ab lo riu, á M. ab vinya que fou de *Dalani*, ab terra dels fills de *Adaulfi* y ab féu de *Plegamans*, á P. ab dit féu de Plegamans y ab terres y vinya de *Recosindo*, y á T. ab terres y vinya del Sr. *Ercvigio* y ab la vía.

A mes, donan terra *condemina* situada al mateix lloch.

Confr. á Ll. ab la vía que va per tot arreu y ab alou de dit cenobi, á Ll. ab féu de Plegamans, á P. ab terra de *Adeuora* y de sos fills y á T. ab terrra que fou de Ermomir, vescomte.

Exceptua de la donació tres mojades de vinya que les llega á *Guisila*, sa cosina.

Dacho, sacer et judex.—S†num Bonucio.—S†m Leopardo.—†m Riculfo.—S†m Audegario.—S†n Guitardo.—Bonucio qui et Oldrigo.—S†m Bellus.—Bonus homo, levita, Scr.

CCXXVIII

N. 1.073, f. 371.=A. 991, Mars 23 (*X Kal. Aprilis, A. IIII regnante Ugo rege).*

Sinnulo ven al Sr. abat Othó y als monjos de S. Cugat, terra, arbres y cases, situat al C. de B , al Vallés, al apendici de *Coscoliola*.

Confr. á T. ab alou de S. Cugat, á Ll. ab lo riu que discorre, á M. ab lo torrent y ab alou de S. Cugat.

Preu 12 sous.

S†num Sinnulo, femina.—S†num Venrello.—S†num Ennego.—S†num Bonucio.—Ato, monachus, Scr.

CCXXIX

N. 108, f. 34.=A. 991, Abril 25 (*VII Kal. Mad. A. IIII regnante Vgone magnus).*

Marcús, Eliseu y Bellido, per disposició de *Ramii*, difunt, y per ordre del jutge, donan á la casa de S. Cugat del cenobi, una mojada de vinya qu'es al lloch que diuen al Lledó *(Ledone)*, al C. de B., terme de Sardanyola *(Cerdaniola)*.

Confr. á Ll. ab vinya de *Reicharedo* y de sos hereus, á M. ab terra de Gonter (*Gontario*) y de sos hereus, á P. ab terra de *Altimirus* y de *Bellido* y á T. ab vinya de S. Cugat.

S†num Marcutio.—S†num Eliseus.—S†num Bellido—S†num Auendus.—S†num Godmarus.—S†num Undisclo.—Savaricus, Pbr., Scr.

CCXXX

N .1.072, f. 371.=A. 991, Abril 27 (*V. Kal. Madias*,

A. IIII regnante Ugone rege, qui autea fuerat dux magnus).

Na Bella y sos fills Pere y *Ennego* venen al Sr. Othó, abat, casals, arbres y cases, situat al C. de B., al terme de la *Coscoliola*.

Confr. á T. ab la vía, á Ll. ab lo Riu de Palaudaries (*Palacio de Aries*), á M. ab lo torrent y ab alou de S. Cugat del cenobi y á P. ab alou de S. Cugat.

Preu 30 sous.

S†m Bella.—S†m Petrus.—S†m Ennego.—S†m Guillelmo.—S†m Audegario.—S†m Johanne.—Bonus homo, leuita, Scr.

CCXXXI

N. 40, f. 18.=A. 991, Maig 7 (*Die nonarum Mediarum. A* IIII *regnante Ugonerege, quio et dux pridem*).

Sentramiro, Bellido, y Eliseo, per disposició testamentaria de Sunyer, donan á la casa de S. Cugat d'Octaviá, vinya situada al C. de B., terme de *Aqualonga*, al lloch de Campanyá (*Campaniano).*

Confr. á Ll. y T. ab terra de *Comparado* y de sos hereus, á M. ab terra de *Guillora*, y á P. ab terra dels hereus de dit Sunyer, difunt.

S†m Sentramiro.—S†m Bellido.—S†m Eliseo.—S†m Ramio.-S†m Galindo.-S†m Marcucio, Bonus homo, leuita Scrip.

CCXXXII

N. 102, f. 33.=A. 991, Juny 9 (*V Id. Jun. A.* IIII *regnante Ugone, magno rege*).

Goltret, Silvestre, Trasuari y María, elmoiners de Salamón, difunt, donan á la casa de S. Cugat del cenobi terra que fou de Guimara, situada al C. de B., terme de Cerdedol, al lloch que diuen les Corts (*Curtes*).

Conf. á Ll. y T. ab terra de *Ermengarda*, á M. ab terra de Guimara, y á P. ab lo torrent que corre en temps de plujes.

Goltredus, Pbr.—Sign†um Trassonarii.— Silvester.--Sign†um María—Argemir Pbr.--Sign†um Sabron.—Sign†um Ferreuzo.— Goltredus Pbr., Scr.

CCXXXIII

N. 44, f. 13.=A. 991, Juliol 5 (III *Non. Jul. A. V regnante Vgone rege, qui dux fuerat pridem*).

Sunyer, y *Studia*, sa muller, permutan al Sr. Othó y á sos frares monjos de S. Cugat del cenobi d' Octaviá, tres pesses de terra situades al C. de B., al terme de *Aqualonga* en tres lloch dits: Campanyá (*Campaniano*), Vall seca (*Valle Secca*) y Puig de Rimila y lo prat, situat á la Font de *Petro*, al Prat.

La pessa qu'es á Campanyá confr. á Ll. ab terra de S. Cugat del cenobi, á M. ab terra de *Nevolenno*, á P. ab terra que fou de *Endalego*, y á T. ab terra de S. Cugat ja dit.

La pessa qu'es á Vall Seca, al lloch que diuen *Pugio de Rimila*, confr. á Ll. y á T. ab terra de *Flauio*, á M., y á P. ab terra de dit cenobi.

La pessa del Prat qu'es al lloch dit Font de Pedro, en lo prat, confr. á Ll. ab terra de dit cenobi, á M. ab la vía calsada, á P. ab terra y ab prat de *Lobeta*, dòna, y de sos fills, á T. ab terra de dita *Lobeta* y ab l'estrada que va á *Aqualonga* y per tot arreu.

S†m Suniario.—S†m Studia.—S†m Neuolenno.—S†m Amolsindo.—S†m Atone.=Bonus homo leuita, Scrip

CCXXXIV

N. 287, f. 73.=A. 991, Agost 13 (*Id. August. A. V. regnante Vgone rege, qui entra fuerat fuerat dux pridem*).

Guistrimiro, que nomenan Bellelo, permuta al Sr Othó, abat y á sos frares monjos de S. Cugat del cenobi d'Octaviá, terra situada al C. de B., als termes de Reixach (*Rixago*), al lloch que diuen Vallmajor.

Confr. á T. ab terra de Llop (*Lupo*), á Ll. ab terra de Bó (*Bonus*) á M. ab terra de S. Cugat y á P. ab terra de *Amello*, dòna.

Reb de S. Cugat terra y casa situades á *Uilla* de *Milanos*, al terme de terrassench (*Terracense*).

S†m Guistrimiro que uocant Bello.—S†m Neuolendus.—S†m Adalus.—S†m Guilelmus.—Bonus homo, leuita, Scr.

CCXXXV

N. 397, f. 120.=A. 991, Septembre 5 (*VI Septemb. A. regnante V Ugone rege*).

Suniefret, levita, dona á la casa de S. Cugat, mártir, situada al C. de B., al lloch que diuen Octaviá, al abat Othó y als seus succesors abats segons la regla de S. Benet, terra y vinya situada al C. de B., al terme de *Olerdula* junt á la torre y vinya del donador.

Confr. á T. y á Ag. ab terra de *Abellunio* y ab vinya de *Tlauio*, á M. ab vinya de *Albar* y ab la riba y terra de Flavi, y á P. ab terra de Flavi.

Altre terra, confr. á Ll. ab terra de Morli, á Ag. ab terra de Morli y de Flavi, á M. ab terra de *Teudevino* y á P. ab lo riu que discorre pel peu de la torre.

De dita terra y vinya lo donador junt ab Ermegodo, sa cosina, ne té carta firmada á S. Cugat.

S† Seniofredus leuita.— S† Domenicho.—S† Suniario.—S† Sennemiro.—S† Senderedus Pbr.

CCXXXVI

N. 660, f. 212.=A. 991, Setembre 22 (*X Kal. Oct., A. V regnante Vgone, qui et dux fuerat pridem*).

Othó, per la gracia de Deu, abat, y *Lobeta* elmoiners de *Gudisclo*, donan á la casa de S. Cugat del cenobi d' Octaviá terres y edificis situats al C. de B., al terme de la *Guardia*, prop de Montserrat (*Monteserrato*), al confi de les (*Amindolellas.*)

Confr. á Ll. ab l'estrada pública y ab terra de Sta. Cecilia y de *Eler*, á M. ab lo torrent y ab vinya de Sta. María, á P. ab dit torrent y á T. ab la serra y ab terra de *Onrado*.

La vinya confr. á Ll. ab lo torrent, á M. ab vinya de Sta. Cecilia y de *Guifredo*, á P. ab terra de *Udalardo* y á T. ab vinya de *Eruigio*, vescomte (*vices comes*).

Ho tindrán mentres visquin los fills varons de dit Gudiscle ab condició de donar tasca. Apres de son obit passará tot á Sant Cugat. (55)

† *Odo gracia Domini, abba cenobii Soneti Cucuphati.—S†m Seniuldo.—S†m Lobeta.—S†m Venrello.—S†m Guifredo Adaluf.—S†m Godmar.—S† Wvstrimiro.—Bonus homo, levita, Scr.*

CCXXXVII

N. 222, f. 59.=A. 991, Nbre. 30 (*II Kal. Decemb. A. V regnante Vgo magnus atque rex*).

Ingilbert que nomenan Jorfret, permuta á Othó, per la gracia de Deu, abat y als seus frares monjos de S. Cugat del cenobi, terra, vinyes, cort y cases, qu'es al C. del B., al terme de *Palatio Auzido*, prop del *Riopullio*.

Confr. á T. ab terra de *Uidinille* y de sos hereus, á Ll. y M. ab terra de Gotmar, Pbre., y á P. ab terra de Druda, dòna, difunta.

Reb de S. Cugat vinyes, hort, ab arbres y font situat al casal.

S†num Ingilberto que uocant.—Erouigius.—S†num Petro.—S†num Bonnutio.—S†num Candidus.— S† Tedbertus. — S† Suniefredus, Pbr., Scr.

---

(55) Segons lo Sr. Carreras y Candi en sa obra «Los Castells de Montserrat», Amenolelles correspont avuy á l' hisenda ó casa de pagés nomenada C'an Pere Llonch, dins de la parroquia de Colbató.

CCXXXVIII

N. 258, f. 96.=A. 992. Janer 18 (*XV Kal Febr. A. V regnante Ugo magno rex*).

Seniollo dona á Deu y á S. Cugat del cenobi dues mojades de vinya, situades al C. de B., al terme de *Palatio Auzido*. Per tots costats confr. ab vinya de S. Cugat.

S†m *Seniollo.*—S†m *Vintesindo.*—S†m *Argemiro.* — *Svniario.*—*Petricius, Pbr., Scr.*

CCXXXIX

N. 931. f. 307.=A. 992, Janer 31 (*II Kal. Febr. A. V. quod cepit Ugo magno regnare*).

Na *Mel* permuta á Othó, per la gracia de Deu, abat de S Cugat y als seus frares monjos de dit cenobi un alou situat al C. de B., al lloch nomenat *Palomar*, prop del lloch nomenat les *Cigas*, quin alou está constituit por diferentes pesses.

1 Les terres, cases, corts, y hort ab arbres confr. á T. ab l'hort de *Gotmaro*, bisbe y de Ermetruit, dòna, á Ag. ab lo reg, á M. ab terra de *Gotmar*, y P. ab alou de Seniofret.

2 Una pessa de terra que confr. per tres parts ab terra de dit Seniofret y per l'altre ab terra de *Gotmar*, bisbe.

3 Una pessa de terra que confr. a Ag. ab terra de *Gotmar*, bisbe, y á M. P. y T. ab terra de Ermetruit, dòna.

4 Una pessa de terra que confr. á T. ab terra de *Gotmar*, bisbe, á Ag. ab terra de Sta. Eularia, á M. ab la vía y á P. ab terra de *Iaginto*.

5 Una vinya que confr. á Ag. ab terra de Todalego, á M. ab lo torrent, á P. ab lo torrent y á T. ab terra de *Nauio* y de Bell Home (*Bellus Homo*).

6 Un vinyal que confr. á T. ab terra de *Exilio* y ab lo

torrent, á Ag. ab vinya de *Gotmara*, bisbe, á M. ab vinya de *Ausilio* y á P. ab l'estrada.

7 Una vinya que confr. á T. ab vinya de *Desiderio*, á Ag. ab l'estrada, á M. ab vinya de *Seniofredo*, y á P. ab vinya de *Aruendo*.

Reb de S. Cugat terres y casa situades al C. de B., al Vallés, al lloch que diuen *Chananilias*.

S† Mel, femina.—S† Leopardo.—S† Otger.—S† VVitesindo.—S† Altemir.—S† VVilielmus.—S† Joannes.—Galindus, sacer.—S† VVifredus.—S† Gelmirus, Pbr., Scr.

CCXL

N. 445, f. 140.=A. 992, Febrer 17 (*XIII Kal. Marcias, A. V. regnante Ugone rege, qui dux fuerat pridem.*)

Ennego que nomenan Bonfill y Erovigi, elmoiners de Teudiscle, jutge, difunt, donan per parts iguals al cenobi de S. Cugat d' Octaviá y al cenobi de S. Pere, prop de les muralles de Barcelona un alou que diuen Vila de Llop, (*Uilla de Lupos*), ab totes ses pertenencies junt ab l'esglesia qu'es diu de dita vil-la y los altars venerats en la referida esglesia.

Tot es al C. del B., á la Marca junt al Penedés (*Penitense*), dins dels termes de *Olerdula*, d'*Oliuella* y de la Marina (*Maritima*).

A Ag. y á Ll. se junta ab los termes del Castell de Olivella, puja per la serra qu'es sobre lo pou de *Langouardo* y va fins al Puig que diuen *Bonello*, ab lo *fitore* y ab lo terme de Canyelles (*Canelles*), á P. ab lo torrent que discorre en temps de plujes y passa sota la *Rocha* que diuen *Corbatere*, á T. ab Citges (*Cigies*) y ab alou que fou de *Senderedo*, difunt, fill de *Suniefredo*, difunt, y ab lo cim (*cacumine*), del Mont que diuen Papiol (*Papiolo*) y baixant va per la serra y va per lo torent de sota la *Corbatera*.

S†m Ennego que uocant Bonefilio.—S†m Eruigio.—S†n Audegario.—S†m Ballomar.—S†m Teudeberto.—S†m Arnallo.—

S†m Gondemar.—S†m Petrus.—S†m Leopardo.—S†m Venrelle.—Bonus homo, leuita, Scr.

CCXLI

N. 515, f. 159,.=A. 992 Febrer 17 (*XIII Kal. Marcias, A. V. regnante Ugone rege, qui dux fuerat pridem*).

Geribert fill del vescomte *Guitardi*, difunt, ven á Othó, abat, y als frares cenobitants al monastir de S. Cugat, molins construits pera moldrhi y l'aigua de Noya *(Annolla)* y del Riu de Bitlles (*Rio de Berrilas)*, situat tot al C. de B., als termes del castell de Subirats *(Subiratos)* prop del alou nomenat de Sta. María de Monistrol (*Monistriola*) (56) que's propi de S. Cugat.

Confr. á T. ab alou de S. Cugat, á Ll. ab alou de Sant Cugat y ab terra de Honorat, á M. ab alou de S. Cugat que fou de *Elleballo* y á P. ab alou de S. Cugat.

Preu 3 unses d'or cuit y á mes terra del monastir y vinya y garriga que tenen junt á l'esglesia de S. Joan (57) la qual es dins del terme del Castell de Subirats, prop dels Gorchs (*Gorgos*).

Heribertus.—S†m Auropino.—S†m Audegario.—S† Godemar.—S†m Teudeberto.—S†m Ballomar.—S†m Lopardo.—S†m Gondemar, UUimara judice.—Bonus homo, leuita, Scr.

CCXLII

N. 516, f. 160.=A. 992, Febrer 21 (*VIIII Kal. Mar., A. V. regnante Ugone rege*).

Oddo, per la gracia de Deu, abat ab sa congregació de S. Cugat ven á Geribert fill de Guitart, vescomte, (*uicescomiti*) terra ab vinya y la garriga, situat al C. de B., al

---

(56) Monistrol de Noya.

(57) Aquesta esglesia creyem qu'es la de S. Joan de la Torre situada dins la parroquia de Subirats.

terme del Castell de *Subirado*, junt á la casa de S. Joan prop dels *Gorgos* y á mes entrega 3 unses d'or cuit.

Lo preu consisteix ab terres, molins y aigua de *Annolla* y de Riu de *Birlas* situat junt al alou nomenat *Munistirolo*, prop de S. Cugat, qu'es dins los termes de *Subirado*.

†*Odo gracia Dei abba cenobii Santi Cucufati, Alaricus Pbr. et monachus.—Sisoaldus, Pbr., et monachus.—S*† *Ato monachus.—Ermemirus leuita et monachus.—Giscafredus Pbr. et monachus.—Johannes leuita et monachus,—Wadamir leuita et monachus.—Arnulfus levit et monachus.—Senderedus Pbr. et monachus.—Sig*† *Godemarus.—S*† *Lopardo.—S*† *Audegario.—Durandus sacer., Scr.*

CCXLXIII

N. 991, f. 57.=A. 992, Mars 29 *(IIII Kal. April, A. V. regnante Vgone, qui prius fuerat dux).*

Testament sagramental de *Fluridio*, marit de Olferga, jurat sobre l'altar de S. Esteve mártir qui te la basílica al C. de B., al lloch nomenat *Palatio Auzido.*

Fou ordenat en dit mes.

Lo jurament lo prestaren: *Fruga*, *Abelunio* y Patrici, Pbre. y com á testimonis feren la declaració *Marchutio*, *Xpoforo* y Olferga, en presencia de Sunyer, Pbre. y jutge, *Fatiarigo*, *Ermerigo*, *Cixila* y d'altres prohoms.

S† *Marchutio.—S*† *Xpoforus.—S*† *Olferga, femina, elemonarii.—S*† *Fruga.—S*† *Abelunio.—Petricius, Pbr., auditores et testes.—Audesindus.—Durandus, sacer, Scr.*

CCXLIV

N. 215, f. 58.=A. 992. Maig 5 (*III Non. Mad., A. V. regnante Vgo magno rex*).

Cristófalo y Na Elserga, donan á la casa de S. Cugat del cenobi una mojada y mitja de vinya, cumplint la disposició de *Floridio.*

Es al C. de B. al terme de *Palaz Auzido* y confronta per totes parts ab vinyes de S. Cugat.

S†num Cristófalo. — S†num Elserga, femina. — S†num Vuitesindo.— S†num Eldemare.—S†num Bonifilio. — Petricius, Pbr., Scr.

CCXLV

N. 714, f. 227.=A. 992, Maig 13 (*III Id. Mad. A. V. regnante Vgo rege*).

Bonhome, *VVitfredus* y Baio, elmoiners de Longovardo, difunt, donan á la casa de S. Cugat los següents llegats, fets per dit Longovart.

La meitat del alou que tenía al lloch de Les Gunyoles (*Cegunolas*).

Lo servey durant un día y una nit ab sos utensilis, en lo molí qu'es al lloch que nomenan Monistrol (*Monestirolus*).

Los quatre ortals ab arbres, l' heretat de sa vinya y les terres ab ferragenal que tenía dins del terme de Cervelló (*Ceruelione*) y al lloch de la *Guardia*.

Les vinyes que tenía al lloch que diuen Corró (*Corrone*).

Lo que tenía el mulnar qu's reguer *Rochero* qu'es al Ripoll (*Riopullo*).

Lo que tenía dins de Terrasa (*Terracia*) ab los arbres allí situats, l'olivera y arbres *glandiferis*.

La terra qu'es al lloch que nomenan Prat (*Prado*).

La *devesa* qu'es junt á la casa que fou de dit testador.

A mes una casa.

De tot això maná lo testador ferne carta d'heretat á la casa de S. Cugat, tant de lo pertanyia al testador com á son germá, difunt, *Ermegillus*, clergue, tot lo qu'es al C. de B., en los llochs ja referits.

S†num Bonus homo.—S†num VVifredus. — Baio, elemonarii.—S†num Tudisclo.—S†num Oriol.—Bonus homo. - Baio, Scr.

CCXLVI

N. 95, f. 31.=A. 992, Juliol 26 (*VII Kal. Aug. A. VI regnante Vgone rege*).

Leopardus ven á Othó, abat, un alou que fou de son germá *Berica*, situat al C. de B. á la Vall, prop de la Vila de *Cercitulo*.

Preu 40 sous.

S†m Leopardo.—S†m Flodrigo que uocant Bonutio.—S†m Leopardo.—S† Tedisclus.—S†n Guilelmus qui de bαptismum accepi no men Ostallo.—S†m Audegarius qui literas scit et nescit scribere.—S†m Ennego que uocant Lobatone.—S†m Mirone.—S† Ted... sacer.—Borrellus, sacer., Scr.

CCXLVII

N. 109, f. 34.=A. 992, Agost 25 (*VIII Kal. Sept., A. VI regnante Vgo rege, qui dux fuerat pridem*).

Ato, fill del difunt *Eldemare*, ven á Othó, per la gracia de Deu, abat del cenobi de S. Cugat terres, vinyes, cases, horts, arbres y garrigues, situat al C. de B., al terme de *Cerdaniola*, al lloch dit *Budigas* y Terrers (*Terrarios*), y un alou que fou de *Recemirus* y de sos hereus, situat á Sardanyola; tot lo que ho havia comprat á Borrell, comte.

Confr. á T. ab lo terme de Terrassa (*Terratia*), ab la Guardia que diuen *Matarico* y ab lo Puig que diuen *Uentaiolo*, á Ll. ab l'estrada pública que va al Puig que diuen Terrers, (*Terrarios*) ab la carretera y ab lo Puig nomenat *Magia*, á M. ab alou del cenobi de S. Cugat y ab la Franquesa (*Franchitate*) de *Aqualonga*, y á P. ab lo dins del Riu que nomenan Rubi (*Rubio*).

Preu 24 $^1/_2$ unces d'or cuit, de mancusos *iiaaris*.

S† Ato.--S†num Goltredo que uocant Bonutio.—S†num Ricolfo.—S†num Seniofredo.—S†num Vldrico que uocant Bonutio.—S†num Poncio.—S† Baldomar.—S† Sendredus, Pbr., Scr.

CCXLVIII

N. 225, f. 59.=A. 992, Octubre 22 *(XI Kal. Nouemb. A. VI regnante Vgo magno rex).*

Bonessemo y *Senior*, sa muller, donan á la casa de Sant Cugat, mártir, del cenobi, dues mojades de vinya menys la quinta part, situades al C. de B., al terme de *Palatio Auozido.*

L'una es junt á la vinya d'Adalbert y l'altra se junta per tot arreu ab vinyes de S. Cugat.

S†num Bonessemo.—S†num Senior, femina.—S†num Ato.—S†num Ollofredo.—S†num Cardila.—S†num Seniofredo.—Patricius, Pbr., Scr.

CCXLIX

N. 428, f. 130.=A. 992, Nbre. 28 (*IIII Kal. Decem. A. VI regnante Ugo rege*).

Ermenricus y *Fruga,* que nomenan *Olobeta*, elmoiners de *Mambertus*, difunt, donan á Deu y á la casa de S. Cugat, mártir, terra situada al C. de B., al terme del *Castrum Olerdula*, al lloch dit Vall Moll (*Valle Mollis*).

Confr. á Ll. ab terra de *Ricardo*, á M. ab terra de *Chilio,* dòna, á P. ab lo Prat y á T. ab terra de *Ortosa*, dòna.

Sig†num Ermenricus.— Sig†num Fruga. — Sig†num Emo que uocant Lobeta.—Sig†num Caluucio.—Sig†num Gudemirus. —Sig†num Lobeto.—Bonefilius, Pbr., Scr.

CCL

N. 378, f. 113.=A. 993, Janer 6, (*VIII Id. Jan. A. VI regnante Ugone rege*).

Senderedus, *Richels*, dòna, *Maior, Aizo* y *Stradario*, elmoiners del difunt Ansulfi, veguer (*uicario)*, donan á la casa de S. Cugat del Cenobi, fundat al C. de B., al Vallés,

al lloch dit Octaviá, un alou situat dins los termes del Castell de Mont Agut (*Montaccuto*), Querol *(Cherol)* y Pinyana (*Pinnana*).

S† Richels.—S† Maior.—S† Aizo.—Senderedus.—S† Stradario.—Petrvs, subdiachonus, Scr., S†.

CCLI

N. 154, f. 46.=A. 993, Janer. 13 (*Id. Januar. A. VI regnante Vgone magno atque rex*).

Deodado y *Sauegoda*, sa muller, donan á la casa de S. Cugat del Cenobi d'Octaviá, per despres de son obit y del de sa filla, un alou situat al C. de B., al terme de *Aqualonga*, á la Vall de *Frauberto*, menys una casa al hort qu'es junt al riu.

Confr. á Ll. ab lo Castellar de *Gausago*, á M. ab lo Castellar de *Aqualonga,* á P. ab lo Riu de Valldoreix (*Ualle Aurexi*) y á T. ab l'estrada que de *Aqualonga* va á Cerdedol (*Cercitulo*) y per tot arreu.

Ho tindrán mentres visquin y donarán tasca, peró apres de son obit y del de sa filla,passará á esser del total domini de S. Cugat.

S† Deodado.—S† Sauegode.—S† Fruga —S† Orizo.—S† Suniario. — S†num Escluua.—S† Marchus, Pbr. — S† Lobetus sacer. et monachus, Scr.

CCLII

N. 297, f. 25 =A. 993, Juny 8 (*VI Id. Juny, A. VI regnante Ugo rege*).

Igilo, dona á la casa de S. Cugat del cenobi la meitat de sa torre situada al C de B., terme de *Purciano,* al *Riopullo,* en lo lloch que diuen Camp Rodó (*Rotunno*).

Confr. dita torre á Ll. ab la riera del Ripoll, á M. ab

dita riera y ab lo Riu Major (*Rio Maiore*), á P. ab lo *cacauo* de S. Cugat y á T. ab lo *Riopullo*.

S†m Igilo, femina.—S†num Ermemiro.—S†num Vidale.—S†num Bonus homo.—Patricio, Pbr. Scr.

CCLIII

N. 1 044, f. 357.=A. 993, Juny 10 (*IIII Id. Jun. A. VI regnante Vgo*).

Ermengarda, que nomenan Bona dona y Na *Ellregodo* donan á Deu y á S. Cugat del cenobi terres situades al C. de B. al Vallés, dins lo terme de Parets (*Parietes*).

Dites terres ab hort confr. á Ll. ab la serra que's sobre la *Uilla* que nomenan *Parietes*, á M. ab la casa de S. Vicens y de Sta. Leda, á P. ab la *Uilla* que nomenan *Alluri* (59) y ab lo torrent que discorre y á T. ab l'estrada que passa per Gallechs(*Gallegos*) y va cap á la torre de Guifret.

S†num Ermengarda, femina, que uocant Bona domna.—S†num Ellregodo, femina.—S†num Constantinus.—S†num Ariouadus.—S†num Arnallus.—Baio, Scr., S†.

CCLIV

N. 730, f. 233.=A. 993, Agost 1 (*Kal. Aug. A. séptimo regnante Hugone rege*).

Nevolendo, Durable y *Guisulo*, dòna, elmoiners de *Fluridio*, *Filmera* y de *Ouidia*, donan á la casa de S. Cu-

---

(59) Dins de la parroquia de Parets del Vallés hi ha una gran casa de pagés nomenada La Torre de'n Malla, qu'en son principi, com se veurá aprés en altres escriptures de dit Cartulari, se nomenava la Vila Alvir y també se nomená Castell de Vilatzir. Los senyors de dit castell tenían la tomba, qu' encare subsisteix al presbiteri de l'esglesia parroquial de Parets.

gat del cenobi, terres, vinyes, casals y arbres, situat al C. de B., al Mont *Olorda*,y al terme de Vallseca (*Ualleseca*).

Lo qu'es al Mont Olorda confr. á T. ab terres que foren de Chintila, difunt, á Ag. ab lo *Corbellono*, á M. ab lo torrent qu'es junt á la casa de *Salamone* y á P. ab la vía qu'es prop de la casa que fou de *Polo*.

Lo qu'es á Vallseca, ó sía mitja mojada de vinya, confr. á T. ab terra de *Neuolendus*, á Ag. y á M. ab vinya de S. Cugat, y á P. ab la vinya de Nevolendo y dels seus hereus.

Sig†num Neuolendus.—Sig†num Durabile.—Sig†num Gisulo.—Sig†num Audesindus.—Sig†num Gelmirus. — Sig†num Vuadamirus.—S† Audeuarius. Pbr., Scr.

CCLV

N. 444, f. 138.=A. 993, Agost 18 (*XV Kal. Sept., A. VII regnante Ugone rege).*

Guillirich dona á S. Cugat part d'un alou seu y part d'altre que fou de sa muller *Ermesinda*, difunta, tal com aquesta li pregá que ho donés.

La part d'ell es al C. de B., al terme del Castell de *Olerdula*, al lloch que diuen á la Senabre y á les *Espilias*. (60)

Lo qu'es á la Senabre, consistent ab vinya y terra, confr. á Ll. ab vinya de *Ferriolo*, á M. ab la penya (*penna*) á P. ab vinya de Quintela y á T. ab la vía.

Lo qu'es á *Espilias*, que consisteix ab terra, confr. á Ll. ab la roca, á M. ab l'estrada, á P. ab terra que fou de Joan, y á T. ab la coma.

La part que correspon á Ermesinda consisteix ab dues

---

(60) Senabre y Espitlles son llochs que radican á la parroquia de Sta. Margarida del Penedés.

mojades de vinya, situades dins del alou de S. Cugat, al lloch nomenat Sta. María de *Munistrolo* prop del Castell de Subirats (*Subiratus*).

Confr. á Ll. ab vinya de S. Cugat, á M. ab la roca, á P. ab vinya de *Sendredo* y á T. ab vinya del donador.

S† Guillirico.—S† Jocfredo.—S† Guissilla.—S† Bona Donna.—S† Guifredo.—S† Bonucio.—S† Leopardus.—S† Tedbertus.—Madexo, Pbr. Scr., S†.

CCLVI

N. 46, f. 19.=A 993, Octubre 6 (*Prid. Non. Octuber, A. VII quod cepit Ugo magnus regnare*).

Adalez, que nomenan Bona filla, nomenada abadessa, y ses germanes *Deovotas* de S. Pere del cenobi de les Puelles, permutan á Othó, per la gracia de Deu, abat y á sos frares monjos de S. Cugat del cenobi nou mojades de terra propia de dit cenobi de S. Pere, situada al C. de B., al terme de *Aqualonga*, prop de S. Cugat.

Confr. á Ag. ab terres de S. Cugat y á M. P. y á T. ab alou de dit S. Pere del cenobi.

Reben de S. Cugat terra situada á *Auro invento*.

S† Adalez que uocant Bonafilia abbatissa.—S† Ermetruite, Deo vota.—S† Agudanna, Deo uot.a—S† Ermelle, Deo uota.—S† Quintalo, Deo uota.—S. Vifredus.—S† Eldericus que uocant Bonutio.—S† Cristianus.—S† Suniarius.—S† Felix.—S† Leopardus.—S† Audejarius.—S† Remundo, testes.—S† Scubiliarius, sacer., Scr.

CCLVII

N. 220, f. 58 =A 994, Febr. 26 (*IIII Kal. Mar. A. VII regnante Vgone, qui dux fuerat pridem*).

Mirone permuta á *Odo*, abat, y á sos frares cenobitichs de S. Cugat del cenobi de Octaviá un alou situat

al C. de B., al Vallés, junt al *Riopullo* y al Besós (*Bisautio*), al confi y accés de *Porciano*.

Confr. á Ll. ab lo Riu Besós (*Bisantio*), M. ab lo dins del Riu Ripoll (*Riopullo*), á P. ab alou de dit cenobi y ab alou que fou de *Erouigio*, veguer, á T. ab vinya de Sant Andreu y se junta ab terra de Borrell (*Borrello*).

A mes altre vinya situada á *Canalilias*, al lloch lo *Portello*, que á Ll. confr. ab vinya de Mir. á M. ab l'estrada pública, á P. ab terra de Sabrosa, dóna, y á T. ab vinya de Guifredo. Exceptua una pessa de terra qu'es de *Ermilda* y altre qu'es de S. Cugat.

A mes hi anyadeix 6 unses d'or cuit, net, y llegitim.

Lo cenobi li entrega un alou situat á dit suburbi, á les *Tapias*.

Mirone. -S†m Viuas.—S† Borrello, sacer.—S†m Leopardo. —S†m Godemar.—S†m Riculfo.—S†m Ballomar.—S† Audegario. —S†m Guilelmo.--Bonus homo, levita, Scr.

CCLVIII

N. 289, f. 73.= \. 994, Mars 17 (*XVI Kal. April A VII regnante Vgo rege, qui dux fuerat pridem*).

Borrell, comte, permuta al Sr. Othó, abat del cenobi de S. Cugat d' Octaviá y als seus frares cenobitichs un alou situat al C. de B. al Vallés, terme de *Porciano* junt al Riu Ripoll.

Confr. á Ag. ab terra de S. Andreu, á M. ab lo Riu Besós (*Bisocio*) y á P. y á T. ab alou de dit S. Cugat.

Reb de S. Cugat un alou situat al territori de Barcelona, al Port de Montjuich (*Porto de Monte Judaico*).

S†m Borrello.—S†m Auropino. —S† Guistrimiro de Tegorias.—S†m Riculfo.—S†m Lopardo.—Vuilielmus, leuita.—S† Borrello sacer..—Bonus homo, leuita, Scr.

CCLIX

N. 415, f. 126.=A. 994, Abril 22 (*X Kal. Maii, A. VII regnante Ugo rege*).

VVifret y *Baio*, elmoiners de *Longouardo*, difunt, venen al Sr. Othó, abat, un alou situat al C. de B., dins lo terme del Castell de *Olerdula*, al lloch que diuen *Pinellos*.

Confr. á T. ab terra de *Ennego*, ab lo reguer que per allí discorre y ab lo pou, á Ag. ab alou de *Bonamocia*, dòna, y de sos hereus, á M. ab terra de Bonfill, veguer, y de *Albaro* y á P. ab terra de *Bonefilio* y de *Bona mocia* y de sos fills.

Preu 25 sous.

S† VVifredus.—Baio.— S†VVilielmus.—Suniefredus, Pbr.—VVilielmvs, levita.—S† Gelmirus, Pbr., Scr.

CCLX

N. 298. f. 75.=A. 994, Agost 1 (*Kal. Augusto, A. VIII regnante Vgo magno rex*).

Sunyer, Pbre., Adroer y Dado, elmoiners de *Sesefredo* donan á la casa de S. Cugat, mártir, del cenobi la meitat de terra que tenía al C. de B., al terme de *Purciano* al Ripoll, al lloch que diuen Camp Rodó (*Campo Rotunno*).

Confr. á T. y Ag. ab lo Ripoll, á M. ab la *gleira* del Ripoll y del Riu Major, y á P. ab lo *cacauore* de la casa de S. Cugat y ab la illa.

Svniario, Pbr.—S†n Adroario —S†num Dodo.—S†num Eldemare.—S†num Vuitesindo. — S†num Ingilberto. — Petricius, Pbr., Scr.

CCLXI

N. 1045, f. 357.=A. 994 *Agost, 17* (*XVI Kal. Sept. A. VIII regnante Uchoni rege*).

Vnufret, Orús y Sanxa, tutors y marmessors de *Jocefredi*, difunt, donan en sufragi de sa ánima, á la casa de S. Cugat un alou situat al C. de B., á la *Villa Alduiri* que consisteix ab cases, terres, vinyes y l'esglesia qu'es allí.

Confr. á Ll. ab vinyes y terres de *Ego* y de sos hereus, á M. ab terra de *Bellus* y ab l'estrada, á P. ab terra de *Bonefilio* y de sos hereus, y á T. ab l' estrada.

Unufredus.—Sig†num Orucio.— Sig†num Miro.—Sig†num Sancia.—Sig†num Ermemiro.—Sig†num Unifredo.—Abbo Pbr.—Abbo., sacer., Scr.

CCLXII

N. 833. f. 269.=A. 994 Octubre 16 (*XVII Kal Nuvemb, A. VIII regnante Ugone rege*).

Ermeniscle y *Ermuiia* permutan á la casa de S. Cugat del cenobi y á Othó, per la gracia de Deu, abat, un alou consistent ab dues pesses de terra situades á dos llochs, al C. de B., al lloch que diuen Castell *felix*

Confr. l' una á Ll., M., P. y á T. ab terra de Santa María de *Castrumfelix*.

L' altre confr. á Ll. ab terra de Adanagells y á M. P. y á S. ab terra de dita casa de Sta. María del Castell *felix*.

(*No consta lo que varen rebre de S. Cugat*).

S† Ermenisclo.—S† Ermeuiia.—S† Uiuas.—S† Alarigo.—S† Uiadero.—Trasouarius Pbr. Scr.

CCLXIII

N. 1102. f. 380.=A. 995, Janer 10 (*IIII Id. Jan. A. VIII regnante Ugone rege, qui dux fuerat pridem*).

Seniuldo y *Iherosolima* sa muller veuen á Othó, abat del cenobi de S. Cugat d' Octaviá, tot lo alou que tenen al

C. de B., al Vallés al lloch nomenat Palou (*Palaciolo*) y en sos termes.

Ells ho tenían per haverho comprat á Ramón, comte, fill del difunt Borrell, comte.

Confr. á T. ab los termes del lloch nomenat Granollers (*Granolarios*) á Ll. ab lo terme de Valldarió (*Valle Ariulfo*) y ab lo de Vall Llobera (*Valle Luparia*), á M. ab la vía calsada y á P. ab lo Riu que diuen Vallés (*Vallense*).

Preu 8 y mitja unses d' or cuit y net.

S†n Seniuldo.—S†n Iherosolima.—S†n Lopardo.—S†n Ricolfo.—S†n Snla.—S†n Audegario.—S†m Gondemar.—S†m Seniofredo —Bonus homo, leuita, Scr.

CCLXIV

N. 42. f. 18 =A. 995, Janer 28 (*V Kal. Febr., A. VIII regnante Vgone rege*).

Gelmir y Gondosalva sa muller venen al Sr. Othó, bisbe, per voler de Deu y abat de S. Cugat y á sos frares monjos una vinya situada al C. de B., al terme de S. Cugat.

Confr. á Ll. ab vinya de Seniomir, á M. ab vinya de *Egouara* y á P. y á T. ab pertenencies dels compradors.

(*No consta lo preu*).

S† Gelmirus.—S† Gondesalua —S† VVitardus —S† Elias.—S† Seniofredus.—S† Gelmirus. Pbr,. Scr.

CCLXV

N. 487. f. 150.=A. 995, Maig 21 (*XII Kal. Jvn , A VIII regnante Vgone rege*).

Othó, per la gracia de Deu, bisbe de la Santa Seu de Gerona y per voler de Deu abat de S. Cugat del cenobi y sos frares monjos permutan á *Amelio* y á sa muller *Godegeua* un molí, rechs, cap de rechs, aigua y tots de S. Cugat, los aparells que pertanyen al Molí. A mès, casa y dues pesses de terra situat tot al C. de B., al terme de Lavit (*Uide*).

†*Odo hac si indignus gracia Dei episcopus sancte sedis Ierundensis ecclesie, et nutu Dei abba cenobii Sancti Cucufati.—Sig†num Alaricus, Pbr. et monachus.—Ato, monachus.—Guadamirus, Pbr., et monachus.—Gontarius, Pbr., et monachus.—Dauid, Pbr., et monachus.—Gelmirus. Pbr., Scr.*

CCLXVI

N. 191, f. 53.=A. 995, Juny 10 (*IIII Id. Jun. A. VIII regnante Ugone rege*).

Guillem y *Cuscha,* sa muller, venen al Sr. Othó, per la gracia de Deu, bisbe y abat del cenobi de S. Cugat de Octaviá y als seus frares monjos dues pesses de terra situades al C. de B., al Vallés.

L' una qu'es al terme de Albinyana (*Albiniana*), confr. á Ll. ab terra de *Godemar* y de *Izied*, á M. ab terra de *Igiga*, á P. ab l' estrada y á T. ab terra de *Ezied*.

L' altre qu'es situada al terme de *Palaz Auzid*, junt á S. Esteve mártir (61) confr. á Ll. ab la vía que va á S. Esteve, á M. ab terra de *Recosindo*, á P. ab lo rech del molí y á T. ab terra de Bell home *(Bellus homo)*.

Preu 6 mancusos d'or cuit.

S† VVilelmus.—S† Cusca, femina.—S† Aiemir.—S† Sentramir.—S† Arnallus.—S† Gelmirus, Pbr., Scr.

CCLXVII

N. 294. f. 74.=995, Juny 21 (*XI Kal. Jul. A. VIII regnante Vgone rege*).

Belido permuta á la casa de San Cugat del cenobi terra y vinya qu'es al C. de B., al terme de *Pasturano* que nomenan Reixach (*Rexago*).

---

(61) S. Esteve de Ripollet.

Confr. á Ll. ab lo marge y ab terra de *Guilemundo*, á P. ab terra de la casa de S. Cugat y á T. ab terra de *Tortera* dòna. A mes entrega 5 mancusos.

Sant Cugat dona una mojada y mitja de terra y una de vinya situades al terme de *Palau Auzid*.

S† Belido. — S† Baron. — S† Benedecto. — S† Gidisclo.— S† Gotmar, Pbr., Scr.

CCLXVIII

N. 35, f. 16.=A. 995, Setemb. 24 (*VIII Kal. Oct. A. VIIII regnante Ugone rege*).

Revella dona á Deu y á la casa del cenobi de S. Cugat, la tercera part de lo que va llegarli son difunt marit *Flauio*. Es situat al C. de B., al terme de *Aqualonga* y de *Cercitulo* y al lloch que diuen *Valle Sicca*.

Ho tindrá mentres visqui y apres de son obit passi á esser de la casa de S. Cugat, ab tota sa melloració.

S† Reuella.—S† Suniarius.—S† Poncius.—S† Uenrellus.— S† Guelmirus, Pbr., Scr.

CCLXIX

N. 958, f. 320. = A. 995, Nbre. 22 (*X Kal. Dec. A. VIIII regnante Vgus rex*).

Seniofret, Pbre., dona á la casa de S. Cugat cases, corts, terres, vinyes y arbres, que te al C. de B., á la Vila *Vitaminia*, que nomenan Palau (*Palatio*). (62)

Confr. á Ll. ab lo riu y ab la vía que va á *Romanos*, á M. ab terra de *Guisulo* y de sos hereus, á P. ab la vía que

---

(62) La població de Palau Tordera, primitivament era nomenada «Vitamenia» y «Vitaminea», com consta en diferentes escriptures del Cartulari de S. Cugat.

va á Pinells (*Pinellus*) y á la *Kararia*, y á T., ab la vía, ab la vinya de *Luprikanos* y ab les vinyes del plá.

S†m Seniofredus, Pbr.—S† Lingouardus, Pbr.—Duuiarles, Pbr.—Ellemarus, Pbr.—Guifredus, Pbr., Scr.

CCLXX

N. 36, f. 17.=A. 995, Desemb. 20 (*XIII Kal. Jan. A. VIIII regnante Vgone rege*).

Nifridi y Casta, sa muller, donan á la casa de S. Cugat cases, terres, vinyes, arbres, al rech y sota'l rech, situat al C. de B., al terme de *Aqualonga*.

Confr. á Ll. ab terra de S. Cugat y ab l'estrada pública, á M. ab terra de *Seniofred*, veguer, á P. ab lo Riu Rubí (*Rio Rubio*) y á T. ab terra de *Gondefredo* y de Marcús (*Marcucio*).

Ho tindrán los donadors y sa posteritat y cad'any donarán tasca á S. Cugat.

Sig†num Nifridio.—Sig†num Casta.—Sig†num Suniarius. —Sig†num Ferriol. — Sig†num Godmarus. — S† Audeuagrus, Pbr.—Vidisclus, Pbr., et monachus, Scr.

CCLXXI

N. 45, f. 19. = A. 996, Maig 21 (*XII Kal. Jun., A. VIIII regnante Ugone rex*).

Engoncia ven á Othó, per la gracia de Deu, bisbe terra situada al C. de B., al terme de *Aqualonga*.

Confr. á Ll. y á M. ab terra de S. Cugat del cenobi, á P. ab lo rech que va als molins y á T. ab terra de S. Cugat.

Preu 3 sous.

Sig†num Engoncia.—Sig†num Trassouario.—Sig†num Ollegisso.—Sig†num Isimbardo.—S† Ricolfus, Scr.

CCLXXII

N. 1.030, f. 351.=A. 996, Maig 22 (*XI Kal. Jun. A. VIIII regnante Vgo rege*).

Tidela y *Bagelo* permutan á S. Cugat, mártir y á Othó, per la gracia de Deu, bisbe de la santa Esglesia de Deu de la Seu de Gerona y abat del cenobi y als seus frares monjos un hort sotsregá ab ceps, un canyet (*canedo*) y dues pesses de terra, situat al C. de B., al lloch del Vallés, al terme de Llerona (*Lorona*) y de *Mugal*.

L'hort confr. á Ll. ab lo reguet (*regulo*) y ab lo molí, á M. ab terra de Pere y de *Guimara*, á P. ab terra de *Magas*, dóna, y á T. ab terra de *Placidia*, dòna y de sos fills.

Una de les pesses de terra confr. á Ll. ab lo Riu Vallés, á M. ab terra de *Altemiro*, á P, ab lo rech molner (*rego mulnero*) y á T. ab terra de *Perdrero*.

L'altre pessa confr. á Ll. ab lo Riu Vallés, á M. ab terra de *Peder*, á P. ab lo rech y á T. ab terra de *Godemiro*.

S†num Tidela.—S†num Begelo, femina.—S†num Pedero.—S†num Dolko.—S†num Ermemiro.—Argela, Pbr., Scr. S†.

CCLXXIII

N 934, f. 310.=A. 996, Agost 2 (*IIII Non. Aug. A. X regnante Ugone rege*).

Duviá, sacerdot, Bonuci, sacedot, son germá, Seniofret, Riquela, altre Riquela y *Adalgards*, donan á la casa de S. Cugat, mártir, del cenobi cases, torre, terres, arbres y vinyes que foren del difunt Seniofredo, qui maná als sobredits, dels qu' era parent, que fessin dita donació.

Es al C. de B., al terme de Badalona (*Betilona*).

Les cases, terra y torre confr. á T. ab terra de *Guifredo*, de Santa María y de Guisla, dòna, á Ag. ab terra de *Francho*, Pbre., de *Seruo Dei* y de Seniofret la qual es junt ab terra de *Recosindo* y de *Liuila*, y á P. ab la vía,

ab la *cortina*, ab terra de S. Cugat, ab la vía y ab terra de *Liuila* y de sos hereus.

Altre terra confr. á T. ab la vía, á Ag. ab terra de *Lings*, dòna, á M. ab terra de Franch, Pbre., y á P. ab terra de Seniofret.

Altre terra confr. á T. ab la vía, á Ag. ab lo torrent y ab la carretera (*Karraria*) y á P. ab vinya de *Recemire*.

Altre terra confr. á T. ab terra de Livila, á Ag. ab lo torrent, á M. ab torrent de Bonadona (*Bona domna*) y de Livila y á P. ab la vía.

Un vinyal que confr. á T. ab lo vinyal (*vineale*) de Franch, Pbre., á Ag. ab vinyal de Santa María, á M. ab lo límit y á P. ab la carretera.

Altre terra confr. á T. ab terra de Guifret, á Ag. ab lo torrent, á M. ab la vía, y á P. ab terra de Lings, dòna.

Una vinya que confr. á T. ab erm de Franch, Pbre., á Ag. ab erm de Sta. María y dels hereus del testador, á M. ab vinya de Livila y de sos hereus, y á P. ab lo torrent.

Altre vinya dels precaris que confr. á T. ab vinya de S. Cugat, á Ag. ab vinya de Aimerich y de Eribert, á M. ab lo cami acostumat (*semitario consueta*) y á P. ab lo torrent.

Altre vinya que confr. á T. y à Ag. ab vinya de *Enguncia*, dóna, á M. ab vinya de *Audesindo* y de sos hereus y á P. ab erm de Domnus (*Domnucio*).

Altre vinya que confr. á T. ab vinya de *Enguncia*, á Ag. ab lo torrent, á M. ab vinya de Aimerich (*Aimerigo*), y á P. ab vinya de *Enguncia*.

Altre vinya que á T. confr. ab la vía, á Ag. y á M. ab vinya de S. Cugat y á P. ab lo torrent.

Duuianus, Pbr.,.—Bunucius, Pbr.—S† Gotmar,—S† Seniofredo.—S† Richelle.—S† alia Richelle.—S† Adalgarda.—S† Maier.—S† Leopardo.—S† Tedebertus.—S† Riculpho.—Guadamirus, Pbr., et monacus, Scr., S†.

CCLXXIV

N. 401, f. 121.=A 996, Setemb. 27 (*VI Kal. Octob. A. X. regnante Ugone rege*).

Isimbert dona á la casa de S. Cugat, mártir, del cenobi terres, vinyes, corts, torre, cases, molins y arbres, situat al lloch que diuen á Sta. Margarida.

A mes, ses cases, cort, ferragenal, arbres, una bota y un cup en altre lloch, sota lo castell *Olerdula*.

Les terres, vinyes, cases, corts, torre, horts y molins confr. á T. á Ll. ab terra de *Richus* y de *Sindulo*, á Ag. ab terra de *Albaricus* y de Guillem y de sos hereus y ab vinya de *Ursione*, y de Adroer (*Adroario*), á M. ab vinya y terra de Guilabert y á P. ab la roca y ab los Rius de S Martí y Vidrá (*Uitrano*).

Les cases, cort y verdaguer confr. á T. ab terra de Gerau (*Gerardo*), á Ag. ab la roca, á M. ab terra de Erimara, á P.....

Exceptúa lo dret de sa muller y ho tindrá durant sa vida. Apres de son obit que ho tinguen sos fills si venen de la captivitat y si no venen que ho tinguin sos prop parents y donin tasca á S. Cugat.

S† Isimbardo.—S† Ferriol.—S† Lunes.—Salamiro, Pbr.—S† Senderedus, Pbr., Scr.

CCLXXV

N. 105, f. 34.=A. 997, Febrer 26 (*IIII Kal. Mart. A. X regnante Ugone rege*).

Vivas y Bellucio, sa muller, permutan á Othó, per la gracia de Deu, bisbe de la Santa Seu de l'Esglesia de Gerona, (*Ierundensis*) y per voler de Deu, abat del cenobi de S. Cugat y als seus frares monjos terra ab arbres situada al C. de B., al terme de Sardanyola, al lloch que diuen *Pozolos*.

Confr. á Ll. ab lo prat, á M. ab lo riu que porta aigua, á P. ab vinya dels permutadors y ab terra de S. Cugat y á T. ab terra y vinya d'Oriol (*Oriolus*).

Reben de S. Cugat terra situada als termes de Palau *Auuzid*, al lloch que diuen Saltells *(Saltellos)* la qual es junt á terra de Santa Eularia y á terra de Bardinas.

S† Vives.—S† Belucia.—S† Sessemundos.—S† Ouasius.—S† Bonutius.—S† Gelmirus, Pbr., Scr.

CCLXXVI

N. 1.026, f. 349.=A. 997, Mars 11 (*V Id. Mar. A. X regnante, Vgone rege*).

Pere, dona á Deu y á S. Cugat del cenobi terres y vinyes que li pervingueren de *Igulo*, sa muller, *pro sur culpa*, *per adulterium quod illa fecit cum omo nomine Planchero*, situades al C. de B., al terme de Llerona(*Laurona*) y al de Mujal *(Muial)*.

Sig†num Petro.—Sig†num Odegario.—S†num Vincencio.—S† Lobatone.—Baio., Scr.

CCLXXVII

N. 117, f. 36.=A. 997, Mars 22 (*XI Kal. Aprıl. A. X regnante Vgone rege*).

Bonfill y Guisulo sa muller, venen al Sr. Othó, per la gracia de Deu, bisbe de la santa Seu de Gerona y per voler de Deu abat de S. Cugat, mártir, del cenobi y á sos frares monjos de dita casa terra situada al C. de B., al Vallés, terme de S. Cugat, al lloch que diuen *Magaroua*.

Confr. á Ll. ab vinya de S Cugat y ab vinya dels venedors, á M. y P. ab terra de S. Cugat y á T. ab terra de Baie Mir.

Preu 2 mancusos.

S† Bonefilio.—S† Gisulo.—S† Baiemiro.—S† Audegario.—S† Gondeberto.—Gvadamirus, Pbr., et monacus, Scr. S†.

CCLXXVIII

N. 820, f. 264.=A 997, Juny 18 (*XIIII Kal. Jul., A. X regnante Ugo rege*).

Olivare, Giscafret y Riqueleva, dòna, marmessors del difunt Auriol, donan á la casa de S. Cugat dues mojades de terra situada al C. de B., al terme del Castell d'Eramprunyá, al lloch que nomenan á *Guardiola*.

Confr. á M. ab terra de *Reimunde,* comte y per les altres parts ab terra de S. Cugat del cenobi.

S†num Olibane.—S† Giscafredo.—S†num Richeleua.—S†num Adroario. — S†num Plastrato. — S†num Bels.—S† Teuderievs, Pbr., Scr.

CCLXXIX

N. 796, f. 258.=A. 997, Juliol 2 (*VI Non. Jul., A. X regnante Ugone rege*).

Ennego, que nomenan Bonfill, permuta á Othó, per la gracia de Deu, bisbe de la Seu de Gerona y per voler de Deu, abat de S. Cugat y als frares monjos de dita casa la Illa que fou de *Magone*, excepte lo ters y lo delme que fou de *Ilia*. Dita illa es junt al Riu Llobregat, prop delguado que diuen *Bonamica*.

Confr. á Ll. ab terra de *Iotone* y de Sintela, de *Ugone* y de *Fruia*, á *M.* ab terra de *Cixila* y de S. Cugat, á P. ab lo Riu Llobregat y ab terra del difunt Seniofret y á T. ab l'estrada.

A mes dues parrellades de terra situades al terme de *Micano* al lloch dit les *Concas*.

Confr. á Ll. ab terra de S. Jaume, á M. ab terra de *Eizone* y de Sta. Eularia, á P. ab la vía, y á T. ab terra de *Gelmiro*.

Per ultim,terra situada á *Concas* y á *Micano*,que confr. á Ll. ab terra de Adalbert y de Guillem (*Guilielmo*), á M·

ab la vía y ab terra de S. Jaume, á P. ab terra de S. Cugat, y á T. ab terra de Savarich (*Sauarigo*), difunt.

Lo cenobi entrega casa, torre y terra, al C. de B. al terme de *Olorda*.

S† Ennegone que uocant Bone filius.—S† Eigo, femina.—S† Udalgerio.—S† Suniario.—S† Adrouario. —Gvademirvs, Pbr. et monachus, Scr., S†.

CCLXXX

N. 728, f. 232.=A 997, Juliol 2 (*VI Nou. Jul., A. X. regnante Vgone rege*).

Othó, per la gracia de Deu, bisbe de la Seu de Gerona y per voler de Deu abat del cenobi junt ab los frares monjos de dita casa, permuta á Ennego, que nomenan Bonfill, cases, terra, cort y hort, situat á dit lloch pertanyent á dites casa y torre, tot lo qual es al C. de B., al terme de la Montanya que diuen *Olorda*.

Confr. á Ll. ab terra de *Ferreol* y de Guillem, á M. ab la vía y ab terra de Bonfill, á P. ab terra de Guillem (*VVilielmo*) y de Bonfill, y á T. ab lo torrent.

A mes permuta vinyes que son al terme de *Olorda* que confr. á Ll. ab vinya de Guillem, á M. ab lo torrent, á P. ab vinya de Trasoari y á T. ab terra y vinya de *Bonifilio*.

Ennego dona á S. Cugat terres situades al dit comtat. Una d'elles nomenada *Illa*, que fou de Mosó ó Moxó (*Mocone*) es junt al Riu Llobregat, prop del guado que nomenan *Bonamicha*.

Les altres terres son situades al terme de *Micano* al lloch que diuen *Concas*.

† Odo hac si indignus gracia Dei episcopus sancte sedis gerundensis ecclesie, et nutu Dei abba cenobii Sancti Cucuphati, Ato monacus, Guischafredus, Pbr., et monacus, Senderedus Pbr., et mouacus, Alarico, Pbr., et monacus, Dauid Pbr., et monacus, Gontarius Pbr., et monacus. VVadamirus Pbr., et monacus, S† Riculfo, S† Teudeberto, S† Austennió, VVidisclus Pbr., et monachus, Scr.

CCLXXXI

N. 1126. f. 387.=997, Nbre. 13 (*Id. Nouember, Anno quod obiit Ugo rege*).

Arnariscle, Alcancia y Dodat, tutors ó marmessors de Durán, difunt, donen á S. Cugat del cenobi un hort sotsregá, situat al C. de B. al Vallés, dins de la Vila Cabanelles de dalt (*Cabanelas subiriores*).

Confr. á Ll. ab la vía y ab marge, á M. y á P. ab terra d'*Alcancia* dóna, y á T. ab hort de *Manla*.

Sig†num Arnariscle.—Sig†num Alconcia.—Sig†num Dodado.—Sig†uum Ollesindo.—Sig†m Gocefredo.—Sig†m Petro.—Sisafredus. sacer., Scr.

CCLXXXII

N. 204, f. 55.=A. 998, Maig 11 (*V. Id. Mad. A. XI regnante Ugone rege, qui dux fuerat pridem*). (63)

Mozon, permuta al Sr. Othó, abat, y als seus frares monjos de S. Cugat del cenobi de Octaviá terra situada al

---

(63) Segons la cronología que tenim dels reys de Fransa, lo govern d'Huch Magne durá desde 3 de Juliol de 987 á 24 d'Octubre de 996 de lo que resulta que'lany 10 de so regnat fou incomplet puix durá desde 3 de Juliol de 996 á 24 d'Octubre d'eix any.

Alguns documents li senyalan 11 anys de regnat lo que tal vegada es degut á ignorarse en lo lloch qu'es dataren dites escriptures que dit rey ja era difunt quan se firmaren.

Confirma aquesta nostra apreciació lo trovar firmada una escriptura l'any primer que morí lo rey Huch. De sapiguerse quan morí y qui va succehirli en lo govern, se consignaria lo nom del rey sucessor seu.

Aixís no es d'extranyar qu'aquí se trovi retrassada alguna data, donchs si á Huch se li dona de govern fins l'any 998, com que Robert comensá á governar á 24 d'Octubre de 996, l'any primer de Robert ha de comptarse desd'aquesta derrera data.

C. de B., al Vallés, ahon diuen *Riopullo*, prop del lloch Riu *Riopullo* y junt al lloch y confí de *Palatio Auzid.*

Confr. á Ll. ab terra de *Eicio*, á M. ab lo Ripoll y ab lo mitj del seu *alueo*, á P. ab terra de Mir y á T. ab lo camí (*semitario*) que per allí passa.

S. Cugat dona unes petites pesses de terra erma que son als vinyars, sobre la ciutat de Barcelona.

S†n Mozon.—S†m Paulo.—S†m Reuello.—S†m Bellutio.—S†m Xpiano.—S† Audeuagrus, Pbr . Bonus homo leuita., Scr.

CCLXXXIII

N. 253, f. 66.=A. 997, Maig 14 (*II Id. Mad. A. I. quod obiit Vgo rege).*

Audesindo dona á Deu y á S. Cugat ses cases y una parellada de terra que te al *Iingirum* de les cases, situades al C. de B., terme de Barberá (*Barberano*) á la *Susisa.*

Confr. á Ll. ab lo marge, á M. ab terra de *Adanagille,* y ab lo Puig que diuen *Uolturera* y á T. ab lo Pradell (*Pradello*).

S†num Audesindus.—S†num Johannis.—S†num Tudisclo.—Bonus homo.—Baio. ,Scr., S†.

CCLXXXIV

N. 118, f. 36.=A. 996 Noviembre 24 (*VXIII Kal. Dec. A. I. regnante Rodbertus rex*).

Gurguera dòna, Vivas y Oriol donan á la casa de Sant Cugat, mártir, del cenobi cases, terres, vinyes, hort y pou, situat al C. de B., al terme de *Pozols* prop de *Magaroua.*

Gurguria ho te per permuta y Viues y *Oriol*, per disposició testamentaria del difunt *Baldomare*, levita.

Confr. á Ll. ab lo prat de *Pozols*, á M. ab lo Riu Major, á P. ab l'estrada prop de la casa de Baldomar, levita y á T. ab altre estrada que va á *Ual de Moronta.*

Ho tindrán mentres visquin y donarán cad'any una lliura de cera á S. Cugat. Apres de son obit ho tindrá *Pedres* ab obligació de donar cad'any lo quart á S. Cugat.

Sig†num Gurguria, femina.—Sig†num Viues.—Sig†num Oriol.—S† Audeuagrus, Pbr.—Sig†num Gotmarus.—Sig†num VVitardus.—Sig†num Leopardus.—VVidisclus Pbr., et monachus, Scr.

CCLXXXV

N· 265, f. 69.=A. 977, Febrer 7 (*VII Id. Feb. A. I. regnante Raudeberto rex*).

Chindeleva, dóna, Goltret son fill y Ballomara, muller de dit Goltret, venen á Othó, per voler de Deu, abat y per la gracia de Deu, bisbe tres pesses de terra situades al *pago* de Barcelona, al terme de Vall Major.

L'una confr. á Ll. ab lo prat de Vall Major, á M. ab terra de *Truitelle*, dóna, y de sos hereus, á P. ab vinya de Sabrosa, dóna, y á T. ab terra de Adalsindo y de sos hereus.

L'altre confr. á Ll. ab la Vall *Milana*, y á P. M. y á T. ab S. Cugat del Cenobi.

L'altre confr. á Ll. y M. ab terra de S. Pere Apostol, á P. ab lo marge, y á T. ab terra de *Gilmiro* y sos hereus.

Preu 1 mancús d'or cuit.

S†m Kindeleva, femina.—S†m Goltredo.—S†m Ballomara, femina.—S†m Lobatone.—S†m Ariemiro.—S† Bellus, Pbr.—Patricius, Pbr., Scr.

CCLXXXVI

N. 308, f. 78.=A. 957, Febrer 14 (*XVI Kal. Marci A. I. regnante Raudebertus rex*).

Remeser ven á Seniofret, Pbre., terra situada al C. de

B., al terme de *Aqualonga* prop de Rubí (*Rio Rubio*), prop del lloch que diuen *Mischideles*.

Confr. á Ll. ab terra de *Caluone*, á M. ab terra de Marcús (*Marchutio*), á P. ab l'estrada pública y á T. ab terra de S. Cugat.

Preu 3 $^1/_2$ mancusos.

S† Remesarius.—S† Suniarius.—S† Seniofredus.—S† Adalone.—S† Selminis, Pbr., Scr.

CCLXXXVII

N. 195, f. 53.=A. 997, Abril 5 (*Non. April. A. I. regnante Raubertus rex*).

Guillem y VVisila sa muller, permutan al Sr. Othó, per la gracia de Deu, bisbe, y abat del cenobi de S. Cugat y á sos frares monjos terra situada al C. de B., al terme de *Palau Auzid*.

Confr. á Ll. ab terra de Recosindo, á M. ab terra de Godemar, Pbre., á P. ab terra de S. Cugat y á T. ab terra de la *Torrezela*.

Reben de S. Cugat dues pesses de terra y una de vinya situades al terme de Badalona (*Bedelona*) junt á vinya propietat de S. Andreu, de Senderet y de Pere, Pbre. A mes mes 4 mancusos.

S† VVilelmus.—S† VViisilaa, femina.—S† Sessemundus.—S† Ennego.—S† Borellus, sacer, et judex.—S† Gelmirus Pbr., Scr.

CCLXXXVIII

N. 432, f. 132.=A. 997, Maig 11 (*V. Id. Mad., A. I. regnante Rodeberto rege*).

Joan y sa muller Susagna, que nomenan *Tota*, donan á Deu y á S. Cugat ,mártir, del cenobi qu'es al C. de B., al

Vallés, cases qu'ells habitan junt á la torre y les terres y vinyes qu'allí tenen. Tot es al dit comtat, al terme de *Olerdula*, al lloch que nomenan Magrinyá (*Magrinna*).

Confr. á Ll. ab terra de Sesoldo, y ab terra y vinya de Guitart y de sos hereus, á Ag. ab terra y vinya de Guitart y de sos hereus, á M. ab terra de S. Cugat, mártir y á P. ab S. Cugat mártir y ab l'estrada.

Ho tindrán per S. Cugat mentres visquin, y cad'any donarán dues *solidatas* á S. Cugat mártir.

S† Joannes.—S† Susanna.—Salamirus, Pbr.—S† Susdelane Pbr.—S† Trasemirus.—S† Fels.—S† Ermenaldo.—S† Dauit.—S† Bardina.—S† Senderedus, Pbr., Scr.

CCLXXXIX

N. 25, f. 14.=A. 997, Juliol 7 (*Non. Jul., A. I. regnante Rodbertus rex*).

Onorat dona á la casa de S. Cugat, mártir, del cenobi terra, casa y cort, situat al C. de B., al terme de *Aqualonga*, al lloch que diuen les Corts (*Curtes*).

Confr. á Ll. ab vinya del donador, á M. ab terra de son fill Sendret, á P. ab lo torrent que corre en temps de plujes y á T. ab terra de *Ali*.

Ho tindrá en vida y cad'any donará tasca á la casa de S. Cugat.

Sig†num Onorato.—Guimara. Pbr.—Bonucius, Phr.—† Ferreolus.—Amatus, leuita, et monachus, Scr.

CCXC

N. 964, f. 323.=A. 997, Octubre 4 (*II Non. Octob., A. primo quod cepit Rotbertus regnare, filio Ugone*).

Ramón, per la gracia de Deu, comte y maques y sa esposa la comtesa Ermesinda permutan á Othó, bisbe y abat y á sos frares monjos de S. Cugat del cenobi, un alou nomenat *Villare Teudbert*, ab sos termes y adjacencies, situat al C. de B.

Confr. Ll. ab lo Riu *Tordaria*, á M. ab lo alou del Veguer *Olone* y de S. Andreu del cenobi y terme de *Villa Vitaminea*, que nomenan *Palacio*, qu'es alou de S. Cugat del cenobi, á P., ab lo torrent de las *Auelanedas* y b l'aigua que discorre, á T. ab los *terreros albos* y ab alou de S. Cugat ja citat, y ab terme de *Villare Uiadario* qu'es ab alou de S. Andreu ja citat.

Reben alous en los termes de *Mata*, *Argentona*, *Primilano* y *Villa Azari* y *Taliano*.

Sig†num Raimundus gratia Dei comes et marchio—Sig†num Ermessindis comitissa —Sig†num Ermemirus.—Sig†num Odgarius.—Sig†num Gotmarus.—Arnulfus, ac si indignus, gratia Dei episcopus et abba.—Gocefredus †.—Oliba †.—Amad—Ermengadus, leuita. testes.—Segarius, leuita, Scr.

CCXCI

N. 49, f. 20.=998, Abril 30 *(II Kal. Mad. A. II. regnante Robertus rex)*.

Sendret y sa muller, Ermetruit, donan á la casa de Sant Cugat cases, cort, terra y vinyes situades al C. de B, al terme de *Aqualonga*.

Confr. a Ll. ab terra de S. Pere del cenobi, á M. ab terra de S. Cugat, á P. ab lo Riu de *Aqualonga* y á T. ab la vía.

Ho posehirán ells y sa posteritat y cad'any donarán tasca á la casa de S. Cugat.

S† Sendredus.—S† Ermetruite.—S† Campio.—S† Recemir.—S† Bagio —Eldemar, sacer, Scr.

CCXCII

D. 133, f. 41.=A. 998, Juliol 21 (*V. Kal. Aug. A. II. regnante Raudobertus rex*).

Vives y Bellucia sa muller, donan á la casa de S. Cugat mártir casa, cort, terra, vinya y arbres, situat al C. de B. al terme de les *Fexas*, al lloch que diuen lo *Castello*.

Confr. á Ll. ab terra de *Iochefredo* y de *Dodado*, á M. ab terra de Vidal y ab terra de *Guardia*, á P. ab terra de *Trasoario* y ab lo torrent y á T. ab lo Riu anomenat Riu Major.

Ho tindrán en vida per S. Cugat y donarán tasca cad'any á dita casa de S. Cugat.

S† Viues.—S† Belutia.—S† VVifredo.—S† Miro.—S† Sunla.—S† Gelmirus, Pbr., Scr.

CCXCIII

N. 28, f. 15.=A. 998, Agost 11 *(III Id. Aug., A. II regnante Raubertus rex)*.

Sendret y Ermengarda sa muller permutan al Sr. Othó, per la gracia de Deu, bisbe, y abat del cenobi de S. Cugat y als seus frares monjos cinch mojades de vinya, al C. de B. en lo terme del cenobi de S. C.

Confr. á Ll. ab vinya de *Tudis* qu' edificá en alou de S. C. á M. ab vinya de S. Cugat y de Sunyer, á T. ab vinya de Sendret que plantá en lo alou de S. C. y á P. ab vinya del permutador.

Reben en cambi vuit mojades de vinya situades al terme de *Valle Vitraria*, al lloch que diuen *Chaminel*.

S† Sendredus.—S† Ermengarda.—S† Poncius.—S† Sendeuadus.—S† Sissoallus.—S† Gelmirus, Pbr., Scr.

CCXCIV

N. 272. f. 69.=A. 998, Agost 26 (*VII Kal. Set. A. II. regnante Rodebertus rex post Ugoni*).

Ermemir permuta al Sr. Othó, bisbe, y abat del cenobi de la casa de S. Cugat y als seus frares monjos de dit cenobi son verdaguer ab aigua y arbres. Tot es al C. de B., al terme de *Palazio Auzido*, sota la vía calsada.

Confr. á Ll. ab lo rech del molí que fou de *Guinsemiro*, á M. y P. ab terra de *Seniofredo*, y á T. se junta ab alou del cenobi de dita casa de S. Cugat.

Reb de S. Cugat vinyes situades al *Monte Gallinario*.

S†num Ermenirus.—S†num Lupone.—S†num Riculfus.—S†num Fedancius.—Guillara, Pbr., Scr.

CCXCV

N. 981, f. 332.=A. 998, Setembre 21 (*XI Kal. Oct. A. II. regnante Rothbertus rex*).

Ramón, comte de Barcelona, ab sa aimada muller Ermesinda, comtesa, venen á Ennego, nomenat Bonfill, fill de *Sindaredi*, difunt, lo *Fisco* nomenat *Ualdem Oldofredi* qu'es al C. de B., á l'altre part del Coll Sabadell (*Collum Sabbadello*), prop de la palanca, junt al alou nomenat *Ualle Gregorie*, propi de Sant Cugat. Dit *Fisco* lo te'l comte per son difunt pare, Borrell, comte.

Dit fisch confr. á Ll. ab lo terme de la Vila dita *Olcinellas* y va junt al terme *Vilarzello*, passa pel terme del fisch que nomenan *Monte Nigro* y va fins á la serra qu'es sobre l'esglesia de S. Marti situada sobre los *Arennios*, á M. se junta ab lo fisch de S. Marti, ja dit, y va per la torre juntantse ab lo fisch de *Torrente Malo*, á P. se junta ab lo dit fisch de Torrent Mal y va junt al alou que diuen Vall Gorguina (*Ualle Gorguira*), qu'es de S. Cugat del cenobi, y á

T. se junta ab lo Riuet que diuen á la Palanca, d'aqui va al Riu nomenat *Tordera* y axis va junt al Riu *Tordera* y fins al terme de *Uillarzello*, ja dit.

Preu 4 unses d'or cuit *fideliter pensatas*.

† *Raimundus, comes Barchinonensis.* — *S*† *Ermesentis, comitissa.*—*S*† *Seniofredus Barrale.*—*S*† *Ilderice.*—*S*† *Gitardus prolis Ansulfi.*—*Miro.*—*S*† *UUitardus.*—*Miro.*—*S*† *Aurucio, judice.*--*S*† *Seniofredus.*—*S*† *Raimundus*—*S*† *Johannes, leuita, Scr.*

CCXCVI

N. 257, f. 66.=A. 998. Novembre 3 *(III Non. Novembr. A III regnante Raudebertus rex)*.

Amat y sa muller permutan al Sr. Othó, bisbe de la Seu de l'Esglesia de Gerona, y, per voluntat de Deu, abat del cenobi de S. Cugat y als seus frares monjos dues parellades de terra y sís de vinya, situades al C. de B., al terme de *Rexago*, al lloch que diuen Vall Major y Vall *Carchara*.

Les vinyes confr. á Ll. ab vinyes de S. Cugat del cenobi, á M. ab Vall *Carcara*, á P. ab vinyes y terres de dit cenobi, y á T. ab vinya de *Bradila*.

Una mojada de vinya confr. á Ll. ab Vall *Carchara* y ab vinya de Mir, á M. ab vinya de S. C. y de dit Mir, á P. ab vinya de *Adalsindo*, y á T. ab terra de Mir.

Una terra que á Ll. confr. ab terra de S. Pere Apostol, á M. ab terra de Llobató (*Lobatone)*, á P. ab Vall Major, y á T. ab la vía.

Altre terra confr. á T. ab la vía, á Ll. ab terra de *Ermelle*, dóna, á M. ab lo Vall Major, y á P. ab *Ualle maiore* y ab terra que fou de *Luino*, difunt.

Altre parellada de terra confr. á Ll. y M. ab tera de S. Cugat. á P. y á T. ab l'estrada pública y ab vinya de Adalbert.

A mes, dues mojades de vinyes que foren de *Quindeberba* y de *Nevolenda*, dónes.

Reben de S. Cugat terra, vinyes, casa, cort y arbres si-

tuat tot al territori de Barcelona, al lloch que diuen *Prouonciana.*

Amado.—Amalricus, sacer.—Seniofredus, leuita. — Karpio Pbr.—Seniofredus, leuita—S† Gelmirus, Pbr., Scr.—S† Tedbertus.

CCXCVII

N. 107, f. 34.=A. 998, Nbre. 22 *(X Kal. Decembr. A. III regnante Raudebertus rex).*

Ilies y Cusca, sa muller, donan á Deu y á S. Cugat del cenobi un alou qu'es al terme de Sardanyola (*Cerdaniola*) al *truliare.*

Confr. á Ll. ab l'estrada, á M. ab terra de dita casa de S. Cugat, á M. y á P. ab lo torrent.

Los donadors y sa posteritat lo possehirán per S. Cugat ab obligació de donar tasca de blat.

S† Ilies.—S† Cuscha.—S† Uiadero.—S† Seniofredus.—S† Argerico.—S† Senderedus, Pbr., Scr.

CCXCVIII

Nr 140, f. 42.=A. 998, Dbre. 23 *(X Kal. Jan. A. III regnante Raudebertus rex).*

Bonfill y Guisulo, sa muller, venen á Othó, bisbe, y abat del cenobi de S. Cugat y als seus frares monjos vinya situada al C. de B., al terme de S. Cugat, al lloch que diuen *Magaroua.*

Preu 12 sous.

S† Bonefilius.—S† Guisila—Igila, subdiaconus.—S† Henego—S† Borrel.—S† Gelmirus, Pbr., Scr.

CCXCIX

N. 380, f. 113.=A. 999, Janer 3 (*VIII Id. Genuarii, A. III regnante Radeberto, fitium Ugone rex*).

Huch y Eldegarda, sa muller, donan á S. Cugat, mártir, una mojada de vinya situada al C. de B., al terme de *Kerol*.

Confr. á Ll. ab hort de S. Miquel y ab hort de *Liuola*, á M. ab hort de *Godemar*, á P. ab terra de *Dodeille* y á T. ab lo xaragall y ab terra de Domenich (*Domenico*).

S Vgone.—†m Eldegardes.—S† Wistrimiro.—Stradarius.—S† Liuola.—Richelmus, Scr.

CCC

N. 488, f. 150.=A. 999, Janer 20 *(XIII Kal Febr. A. III regnante Raudebertus rex)*.

Ermenardo dona á la casa de S. Cugat del cenobi, situat al lloch nomenat *Hoctauiano*, terres, vinyes, cases, corts, torre, molí, moliners, horts, rech, aigues, prats y garriges, situat al C. de B., als termes dels Castells de Lavit (*Vide*) y Subirats.

Confr. á Ll. ab lo torrent de Canyadell (*Cannedello)* y ab terra que fou de Na *Morga* y del donador, á M. ab l'estrada que va de *Subirados* á la *Vide*, y ab alou de *Audesindo*, jutge, á P. ab les Roquetes, (*Rochetas*) y ab tera de *Daco* y de S. Juliá, y á T. ab l'estrada y ab vinya de *Geriberto*.

Ho tindrá per mentres visqui, ab condició de donar tasca á S. Cugat.

Ermenardo. — S† VVifredo.—S† Seniofredo. — Cixela.—S† Sesemundo.—S† Richulfo.—S† Mirone.—S† Ansulfo.—S† Argemundo.—S† Baiomiro.—S† Leopardus.—S† VVilielmo.—S† VVimara.—S† Senderedus, Pbr., Scr.

CCCI

N. 802, f. 260.=A. 999, Abril, 19 (*XIII Kal. A. III regnante Rotbertus rex)*.

Vivas y sa muller *Sponsate* permutan á la casa de S. Cu-

gat y als seus servents terra situada al C. de B., terme de Eramprunyá, al lloch que nomenan la *Coma Bertiga*.

Confr. á Ll. ab terra conreua de S. Cugat, á M. y T. ab terra erma de S. Cugat, y á P. ab terra plantada, propia de S. Cugat.

Reben, en cambi, terra erma situada al C. de B., al mateix terme.

S† Viuas.—S† Sponsata.—S† Danla.—S† Gotmar.—Tedericus, clericus.—Gvadamirus, Pbr., et monachus, Scr. S†.

CCCII

N. 93, f. 31.=A. 999, Juny 4 (*IIII Id. Jvn., A. III regnante Roberto rege*).

Cixela, Ermengola, sa muller y Na Ermetruit permutan al Sr. Othó, pontifice, y abat del cenobi de S. Cugat y als seus frares monjos una vinya situda al C. de B., al terme de Cerdedol (*Cercitulo*).

Confr. á Ll. ab vinya de *Baio Miro*, á M. ab terra de S. Cugat del cenobi y d' *Ermengarda*, *Deo vota*, á M. y á T. ab vinya de S. Cugat.

En cambi, reben de S. Cugat terres situades al terme de *Tiano*, junt al Riu Llobregat *(Lubrigado)*.

S† Cixela —S† Ermengarda.—S† Ermetruite.—S† Ballofredus.—S† Oliba.—S† Gustrimiro.—S† Gelmirus, Pbr., Scr.

CCCIII

N. 1029, f. 350.=A. 999, Octubre 28 (*V. Kal. Nouemb., A. IIII regnante Rodeberto rege*).

Imula, Pbre., permuta al Sr. Othó, per la gracia de Deu, bisbe de la Sta. Esglesia de Deu, de la Seu de Gerona (*Iherundensis*) y per voluntat de Deu, abat del cenobi de S. Cugat, mártir, y als seus frares monjos terra sotsregánea situada al C. de B., al terme de *Lorona*, á Vila *Muial*.

Confr. á Ll. ab terra de S. Cugat, á M. ab terra de Sant Miquel de Barcelona, á P. ab terra de Sta. María, y á T. ab terra de *Durabile*.

S† Immola sacer.—S†num niofredus (64).—*S† Giscafredus, sacer.—S† Aurucius, Pbr.—S† VVifredus, Pbr., Scr.*

CCCIV

N. 424, f. 125.=A. 1000, Maig 13 (*III Id. Mad., A. IIII regnante Roberto reg, filium condam Vgoni*).

Amaltrudes, dóna, *Emillis*, abadessa, sa filla, y Trossari elmoiners de Guadamir, levita, difunt, donan á la casa de S. Cugat del cenobi l'heretat que tenía al C. B., á la *Marchia*, al terme de *Penedes*, prop del *Castrum Holerdola*.

S† Amaltrudes.—S† Ermillis, abbatissa.—S† Trosoarius.—S† Xpianus (65).—*S† Suniefredus.—S† Arnallus.—S† Scubiliarius, sacer, Scr.*

CCCV

N 111, f. 35 =A. 1000, Jul. 5 (*III Nod. Jul., A. IIII regnante Rodberto rege*).

Trasoari y *Tresmira*, sa muller, donan á Deu y á la casa de S. Cugat, mártir, terra y arbres, situat al C. de B., al terme de Sardanyola.

Confr. á Ll. ab lo torrent que discorre, á M. ab terra de *Arconia*, dóna, á P. ab vinya de Mir, y á T. ab l'estrada que va per tot.

Ho tindrán ells, y apres sa posteritat, per S. Cugat y donarán tasca á la casa de S. Cugat, mártir.

Sign†um Trosoario—Sign†um Tresmira—Sign†um Ermemiro.—Sign†um Guilielmo.—Sign†um Isarno.—Leopatone, sacer, Scr.

---

(64) Seniofredus.
(65) Chistianus.

CCCVI

N. 779, f. 254.=A. 1000, Setembre 18 (*XI Kal. Octob. A. IIII regnante Raudeberts rege*).

Othó, per la gracia de Deu, bisbe de la Sta. Esglesia de la Seu de Gerona, y, per voler de Deu, abat de S. Cugat ab sos frares monjos permuta á *Godregodo*, dóna, terres situades al C. de B. junt al Mont Pedrós (*Monte Petroso*) (66) y junt al Estany de *Lanaria,* al lloch que diuen *Alcalei.*

Lo qu'es al Mont Pedrós confr. á T. ab vinya que fou de *Comparati*, difunt, y ab la vía, á M. ab vinyes de *Cixela*, á M. y á P. ab lo torrent, ab aigua que diariament corre y ab terra erma.

Lo qu'es al Estany (*Stagnum Lanaria*) confr. á T. ab la vía, ab terra de *Sesenando* y ab terra d'Esteve (*Stephano*), á Ll. ab terra de *Godemare* y á P. ab terra del cenobi de S. Cugat.

En cambi, lo cenobi reb altres alous situats als termes de *Magaroua*, vinya qu'es al lloch que diuen *Tapiolas*, y á mes un cavall per les 2 unses d'or que'l cenobi va esmerssar á utilitat de S. Cugat (*in opus Sancti Cucuphati*).

† Odo, hac si indignus gracia Dei episcopus sancte sedisgerundensis esclesie et nutu dei abba.—Dauit, Pbr., et monachus.—† Audegarius, Dei nutu uocatus abba.—S† Ato, monacus.—Senderedus, Pbr. et monacus.—Amatus, leuita et monacus.—Gonterius, Pbr., et monacus.—Scluua. leuita, et monacus. -V Vidisclus Pbr., et monacus.—V Vadamirus, Pbr., et monacus —Gvademirus Pbr., et monacus.—S† Astouallo.—S† Elias.—S† Dumenico.—Gelmirus, Pbr., Scr.

CCCVII

N. 113, f. 37.=A. 1000, Setembre 21 (*XIKal. Oct., A. IIII regnante, Raudeberto rege*).

---

(66) Mont Pedrós correspont á Cervelló, junt al Llobregat.

Goldregudo permuta al Sr. Othó, pontífice, y per voler de Deu, abat de S. Cugat y á sos frares monjos cases, cort y terra, situat en dos llochs, y terra situada en altre lloch, tot al C. de B.

La terra es junt al Riu Llobregat *(Lubrigato)*, que fou de Pere, fill de *Bladino*.

La vinya es al lloch que diuen *Tapiolas*.

La terra ab les cases y cort situat á *Mageroua*, confr. á Ll. ab terra de *Anna*, dòna, y va fins al Riu *Lubrigato*, á M. ab lo torrent, á P. ab terra de dita *Anna*, ab l'estrada pública y ab terra de Geribert y de *Venrello*, y á T. ab terra de *Oderigo* y de dita *Anna*.

De la terra qu'es á Campllonch *(Campolongo)* que fou de Pere, fill de Bladí, ne permuta la quarta part.

La vinya qu'es á *Tapiolas*, confr. á T. ab vinya de *Zela*, á Ll. ab vinya de Suniefret, á M. ab vinya de S. Cugat y a P. ab vinya de Na *Ricolo* y de sos fills.

A mes hi afegeix un cavall per 2 unses d'or cuit.

Reb de S. Cugat altres terres que son junt al *Monte Petroso*, ab cases y cort, casals y hort subregá ab arbres' y vinya, y á mes altre terra situada junt al Estany de *Lanana*.

S† Goldregudo.—S† Stefanus.—S† Rechosindus.—S† Baldomare.—S† Gelmirus, Pbr., Scr.

CCCVIII

N. 710, f. 227.=A. 1000, Nbre. 29 (*III Kal. Decemb., A. V regnante Rotberto rege*).

Astouallo y *Sauilo*, sa muller, permutan al Sr. Othó, pontífice, abat del cenobi de S. Cugat y als seus frares monjos la meitat de terra ab hort subregá y arbres y ses pertenencies, situat al C. de B., al termes del Castell de Cervelló (*Ceruelione*) als horts prop del Riu Llobregat.

La terra confr. á Ll. ab terra de dit cenobi, á M. y á P. ab la vía, y á T. ab lo riu que cada día corre.

L'hort subregá confr. á Ll. ab hort de Bonfill, á M. ab terra de dit Bonfill. á P. y á T. ab terra de dit cenobi.

A mes dona 9 unses d'or cuit.

Reb del cenobi una parellada de terra situada al terme de Castelló (*Castelone*) prop del Riu *Lubrigato.*

S† Astouallo.—S† Sauilo, femina.—S† Sabrone.—S† Comparatus, qum uocant Caluucio—S† Joanne. —S† Agela.—S† Helias. —S† Gelmirus, Pbr., Scr.

CCCIX

N. 1013, f. 346.=A. 1000, Dbre. 19 (*XIIII Kal. Jun., A. V. regnante, Roberto rege*).

Guitizia, *Framarig*, *Venrandus* y Adroer elmoiners de Olferga, donan á la casa de S. Cugat del cenobi una feixa de terra situada al Vallés, á la vil-la de Palou.

Confr. á P. ab terra de S. Juliá, mártir, á Ll. ab l'estrada, á T. ab terra de Guitiza y á M. ab terra de Audegari y de son germá.

S†num Guitiza —S†num Framarigo.—S† Venrando —S†num Adroario.—S†num Oliua.—S†num Guilielmus.—S†num Bonus homo.—S† Svniarius, Pbr., Scr.

CCCX

N. 231, f. 61.=A. 1001, Febrer 24 (*VI Kal., Mar., A. V. regnante Roberto rege, filium condam Vgoni*).

Odolart, per la gracia de Deu, vescomte, y Suniefret per disposició testamentaria de Vivas (*Viuani*), pontífice, donan á la casa de S. Cugat del cenobi terres situades al C. de B., al Vallés, unes al terme d'Albinyana (*Albiniana*) y altres al lloch nomenat *Rexago*, al confi de *Pasturano.*

Les de Abinyana confr. á T. ab la calsada, á Ag. ab lo Riu de *Canalilias*, á M. ab terra de *Goltredo*, y á P. ab terra de S. Pere Apostol. (67)

---

(67) Fa referencia á S. Pere de Reixach d'aqueix mateix lloch.

Les altres confr. á T. ab terra de S. Pere Apostol, á Ag. ab lo torrent que corre en temps de pluja, á M. ab terra de Guillemon (*Guilliemundo*) y á P. ab la vía acostumada.

Odolardus, uicecomes.—Seniefredus.—S†num Bellarono.—S† Seruus Dei.—S† Scubiliarius, sacer. Scr.

CCCXI

N. 935, f. 312.=A. 1001, Abril 27 (*VI Kal. Mai, A. V. regnante Radbertus rege, filium Vgoni*).

Guimará, Igiga, Ermesindo y Sera donan á la casa de S. Cugat del cenobi heretats que foren de *Sauezelle*, situades al C. de B., al terme de Tiana (*Tizana*), en tres llochs.

S†num Gimaranus.—S†num Igiga.—S†num Ermesindus.—S†m Sera.—S†m Johannes.—S†num Petrus.—S†m Sesullo.—Bonus Homo, Pbr., Scr.

CCCXII

N. 120, f. 37.=A. 1001. Maig 15 (*II Non. Mad., A. V. regnante Roberto rege*).

Gelmir, *Gondesalua*, sa muller, *Eguuara* y sa muller Seniomir venen al Sr. Othó, pontífice, y, per voluntat de Deu, abat y als seus frares monjos vinya situada al C. de B., en terme del cenobi de S. Cugat, al lloch que diuen Magaroua.

Confr. á Ll. ab la vía, á M. ab terra de S. Cugat, á P. y á T. ab vinya de S. Cugat.

Preu 12 sous.

S† Gelmiro.—S† Gondesalua, femina.—S† Eguuara.—S† Seniomiro.—S† Gumila.—S† Bonefilius.—S† Guilielmo.—S† Gelmirus, Pbr , Scr.

CCCXIII

N. 256, f. 66.=A. 1001, Maig 17 (*XVI Kal. Jvn.. A. V. regnante Roberto rege*).

Audeguer y son germá Longovardo donan á Deu y á S. Cugat molinars y tres pesses de terra ab ses pertenencies, que tenen per veu de *Dela*, son pare, al C. de B., al terme de Palau Auuzid, junt al Ripoll.

Ho donan per remey de ses ánimes y de sos pares.

S† Audegarius.—S† Longouardus —S† Riculfus.—S† Ermemiro.—S† Amatus.—S† Companno.—S† Guilielmo.—S† Gelmirus, Pbr., Scr.

CCCIV

N. 430, f. 130.=A. 1001, Juny 22 (*XI Kal. Jul., A. V., regnante Rodberto*).

Lunes y *Ermouigia,* sa muller, permutan á Othó, per la gracia de Deu, bisbe de la Santa Seu de l'Esglesia de Gerona y, per voler de Deu, abat un alou, situat al C. de B., al terme de *Olerdola*, al lloch que diuen *Fonte Taiada*.

Confr. á Ll. ab lo xaragall, á M. ab lo riuet que discorre, á P. ab l'estrada, y á T. ab terra de Joan.

Reben, en cambi, de S. Cugat terres prop de Sta. Digna, dues vaques y un vedell.

† Lunes.—S†num Ermouigia—S†n Ermenallo.—S† Joanne. — S† Desiderius. — S†num Agila.—S†Ermemiro. — Borellus, Pbr., Scr.

CCCV

N. 431, f. 130.=A. 1001, Juny 24 *VIIII Kal. Jul.*, A. *V. regnante Rodberto rege*).

Recosindo, que nomenan *Rosello,* é *Igulo* sa muller, permutan al Sr. Othó, pontífice, y abat del cenobi de Sant Cugat cases, corts, terres, vinyes y torre, situat al C. de B., al terme de *Olerdula*, al lloch que diuen Font Tallada (*Fonte Taliata*).

Confr. á Ll. ab lo xaragall que discorre quan plou, á M. ab lo riuet que discorre d'allí, á P. ab l'estrada y á T. ab terra de S. Cugat y terra de S. Joan.

Reben, en cambi, cases, corts, terres ab arbres, lo moliner y una mojada de vinya, situat al dit comtat, al terme de Vallvidrera (*Valle Vitraria*), al lloch que diuen *Sollo Rubio*.

S† Rechosindo, que uocant Rosello.—S† Igulo, femina.—Isila.—Eldemar, sacer.—S† Senderedus.—S† Leopardus.—S† Riculfo.—S† Suniarius.—S† Gelmirus, Pbr., Scr.

CCCVI

N. 188, f. 52.=A. 1001, Agost 16 (*VXII Kal., Sept., A. V. regnante Roberto rege*).

Emmo, muller que fou de *Planchario*, difunt, ven al Sr. Othó, pontífice, y, per voler de Deu, abat del cenobi de S. Cugat y als seus frares monjos una quarta part del molí que fou del difunt *Filioli*, ab aigua y sos arreus, situat al C. de B., al terme de *Porciano*, junt al Ripoll.

Confr. á Ll. ab terme de *Mello*, dóna, á M. ab lo prat de la casa de S. Cugat, y de Adalbert, vescomte, á P. ab lo Riu Ripoll y ab prat de la casa de S. Cugat y á T. ab terra de dit vescomte.

Preu 3 y ½ mancusos d'or cuit.

S† Emmo, femina.—S† Comparatus, quem uocant Gilielmo.—S† Feles.—S† Cixela—S† Gelmirus, Pbr., Scr.

CCCVII

N. 379, f. 113.=A. 1001, Novembre 18 (*XIIII Kal. Dec., A. V. regnant Rodbertus rex*).

Solmo y sa muller *Ranlo* permutan á la casa de S. Cugat una vinya situada al C. de B., dins los termes del Castell de Querol (*Cherolli*).

Confr. á Ll. ab la roca fundada, á M. ab vinya de *Ellegona* y de sos fills, á P. ab vinya de *Guillare* y á T. ab vinya de *Fachilo* y de sos fills.

En cambi, S. Cugat dona una mojada y mitja de vinya prop de la dels permutadors, en lo terme del Castell Querol, (*Cherollo*).

S†num Solmo.—S†num Ranlo.—S†num Ansolfos, que uocant Barucio.—S†num Ranno.—S†num Belucio, testes.—S† Petrus Pbr., Scr.

CCCVIII

N. 579, f. 180.=A. 1002, Febrer 7 (*VII Id. Febr., A. VI, regnante Ratbertus rex*).

Othó, per la gracia de Deu, bisbe de la Santa Seu de Gerona, y, per voler de Deu, abat del cenobi de S. Cugat junt ab sos monjos firma escriptura de precari á *Arnulfo* y á Ermesinda, sa muller, del alou que diuen *Casteleto* situat al terme de Masquefa (*Macihefa*). Havia pertenescut á Belel. *Eizo*, difunt, lo llegá junt ab los de Piera y Pierola (*Apiaria maiore y Apiaria minore*) á la casa de S. Cugat.

Tambe los hi firma escriptura de precari d'un alou situat al lloch que diuen *Laceres*, prop de la casa de S. Cugat.

Dit nou establiment lo fa 'l cenobi per rahó del donatiu de 2 unses d'or que á dit cenobi feren dits esposos.

† Odo, hac si indignus gratia Dei episcopus sancte Sedis Gerundensis eclesie, et nutus Dei abba.-Audegarius Dei nutu, alba.-Guadamirus, Pbr., et monachus. S† Dauit Pbr., et monachus.-Ato, monachus.-Amatus, leuita et monachus. Adalbertus, Pbr., et monachus.-Scleua, levita et monachus.-Bernardo lenita, et monachus.-Senderedus, leuita et monachus.-Miro, monachus.-Gonterius, Pbr., et monachus, Scr.

CCCIX

N. 951, f. 318.=A. 1002, Febrer 10 (*IIII Id. Febr., A. VI regnante Radbertus rex*).

Giskafredus, fill de *Mocione*, dona á la casa de S. Cugat, fundat al lloch d' Octaviá, un alou qu'es al comtat de Gerona al lloch dit Montsuriu (*Montesuriz*) y en son apén-

dix, á Riells (*Riellus*) y sos termes y á la Vall *Arbucias* y sos termes.

Confr. á Ll. ab la extremitat dels termes de les *Arbucies* sobre dites, á M. ab lo Riu Tordera (*Tordaria*), á P. ab lo terme de la Vall que nomenan Gualba (*Aqualba*) y ab la sumitat del Mont Seny (*Monte Signo*) y á T. ab los termes del comtat Ausonense.

S† Guiscafredus filio Mocione.—S† Bonefilio.—S† Guifredo.—S† Leopardus.— † Baldomar.—S† Geriberga, femina.—Gvadamirus Pbr., et monachus, Scr., S†.

CCCX

N. 756, f. 242.=A. 1002, Mars 18 (*XV Kal. April., A. VI. regnante Roberto rege, filium condamUgoni*).

Geribert dona á la casa de S. Cugat, mártir de Crist, del cenobi situat al terme d'Octaviá, un alou situat al C. de B., al Llobregat, (*Lubricato*), consistent ab terres que li petvingué dels elmoiners de *Astoaldi*, difunt, pare de dit Geribert.

Un dels alous qu'es colomer y trilles confr. á Ll. ab terra de *Ricardo*, á M, ab l'estrada pública y ab terra de Sant Pere del cenobi de les Puelles de Barcelona, y á T. ab terra de Guillem, fill de Galindoni, difunt.

Altre terra que fou de Enguncia, dòna, confr. á Ll. ab terra que fou de dit Guillem, y ab terra que pertanyé á *Maniberto*, á P. ab la vía, y á T. ab terra de Sta. Eularia de Barcelona (*Sancta Eulalia Barchinonensis*) y ab terra de Seniofret fill del difunt Guitart.

Altre alou situat á *Roseto*, que fou de *Bradila*, confr. á Ll. ab terra de dit Guillem, á M. ab vinya que fou de Daniel, á P. ab vinya de Lobeta, dòna, y á T. ab vinya que fou del difunt Ricart.

Lo donador y sa posteritat ho possehirán per S. Cugat y cad'any donarán delme y tasca.

S†m Geriberto.—S† Gilelmo.—S† Amato.—S†m Tructario.—S†n Riculfo Coco.—S†n Aetius.—Bonus homo, leuita, Scr.

CCCXI

N. 758, f. 243.=A. 1002, Mars 19 (*XIIII Kal. April A. VI regnante Roberto rege, filium condam Hugoni*).

Sauila, muller de Astoaldo, difunt, dona á la casa de S. Cugat del cenobi de Octaviá alous situats al C. de B., al terme de Llobregat (*Lubricato*) y en altres llochs. Exceptua l'heretat que li pervingué de sos pares.

Confr. á Ll. ab lo Riu Llobregat, á M. ab la sorra de la Mar, á P. ab alou de *Giescafredo*, fill de *Mocioni*, difunt, ab lo *Lauro* y ab Mont Pedrós (*Monte Petroso*), y á T. ab lo Riu del Castell de Cervelló (*Ceruilioni*).

Se reserva tenirho pel cenobi durant sa vida, y cad'any donará delme y tasca.

Exceptua una pessa de terra qu'es junt al Estany de *Lanarie*, la qual apres de son obit deu possehirla *Baio*, Pbre., germá seu y quan hagi mort sía totalmente de S. Cugat.

S† Sauilo, femina.—S†m Gilelmo.—S†m Amato.—S†m Tructario.—S†m Poncio.—S†m Aitius.—Bonus Homo, leuita Scr.

CCCXII

N. 757, f. 242.=A. 1002, Mars 19 (*XIIII Kal. April., A. VI regnante Roberto, filium condam Ugoni*).

Vivas, germá de *Astoualdus* y sa muller Argeleva, donan á la casa de S. Cugat del cenobi alous situats al C. de B., al terme del Llobregat.

Confr. á Ll. ab lo Riu Llobregat, á M. ab la sorra de la Mar, á P. ab alou de *Giscafredo*, fill de *Mocioni*, difunt, ab lo *Lauro* y ab *Monte Petroso* y á T. ab lo Riu del Castell de Cervelló.

Se reservan tenirho ells y sa posteritat per la casa de S. Cugat, donant cad'any delme y tasca.

S†m Viuas. — S†num Argeleua. -- S†num Guilelmus.—S†m Amatus.—S†m Tructarius.- S†m Poncius.- S†m Riculfus.—Bonus homo leuita, Scr.

CCCXIII

N. 803, f. 261.=A. 1002, Mars 20 (*XIII Kal. Aprelis, A. VI regnante Robertus rex*).

Vivas y *Spetosa* donan á la casa de S. Cugat, mártir, del cenobi d' Octaviá, terra que'ls pervingué de *Astoualli* son oncle, situada al C. de B., al terme de *Alchale*.

Confr. á Ll. ab terra de *Dulcidio*, á M. ab terra de Guillem, fill de *Galindo*, difunt, á P. ab terra de Seniofret, fill de *Gitardi*, difunt, y á T. ab terra de Bonfill, fill de *Sindaredi*, difunt.

Se reservan tenirho per S. Cugat y cad'any donarán delme y tasca.

S†m Viuane.—S†m Spetosa, femina.—S†m Bonucio.—S†m Seniofredo.—S† Eizo.—Gvadamirvs, Pbr., et monachus, Scr. S†.

CCCXIV

N. 31, f. 15·=A. 1002, Mars 24 (*VIIII Kal. April., A. VI regnante Roberto rege*).

Arnulfo y Ermesinda, sa muller, donan á Deu y á Sant Cugat del cenobi d' Octaviá vinyes y terres situades al C. de B., al terme de Aqualonga, al lloch que diuen *Laceras*.

Los pervé de Seniofret, difunt y per compra feta á Sesemir.

Mentres visqnin ho tindrán baix la protecció de Sant Cugat y apres de son obit que ho tingui Elias sots la mateixa protecció, y cad'any dongui á la casa de S. Cugat y á sos servents lo quart provinent dels fruits de dites terres y vinyes.

S† Arnulfus.—S† Ermisinda, femina.—S† Bone filius.—S† Leopardus.—S† Sabato.—S† Teudebertus.—S† Gelmirus Pbr.,Scr.

CCCXV

N. 834, f. 270.=A. 1002, Abril 14 (*XVIII Kal. Mai, A. VI regnante Roberto rege*).

Testament sagramental de *Recosindo* jurat sobre l'altar de S. Clement, mártir de N. S. J. C., qui te la basílica al *pago* de Barcelona, al terme de *Erapruniano*, per los testimonis *Trasorio*, sacerdot, *Ramio*, sacerdot y *Teudericus* levita.

Se prestá lo jurament en presencia de Joan y Guimara, sacerdots, de *Audesindo* y *Guimarane*, jutges del senyor Othó, per la gracia de Deu, bisbe, de *Teudeberto, Leopardo, Ermemiro, Poncio, Truitario* y d' altres prohoms.

S† Aicio.—Igilane —S† Viuas, elemosinarii. — Trasoarivs, Pbr.—Ramivs, Pbr—Tericvs, leuita.—† Audesindus.—† Senderedus, judex.—S† UUifredus, judex —S† Teudebertus.—S† Leopardo.—S† Ermemiro.—S† Poncio.—S† Truitario, auditores.— Gvadamirus, Pbr., et monachus, Scr., S†.

CCCXVI

N. 805, f. 261.=A. 1002, Abril 17 (*XV Kal. Mai, A. VI regnante Robertus rex*).

Aici y *Vivane*, elmoiners de Recosindo, donen á *Igilane*, per disposició de dit Recosindo, terra, torre, colomer, hort y arbres, situat al C. de B., al terme d' Eramprnnyá, al lloch nomenat *Almafar*.

Confr. á Ll. ab terra de dita *Igilane*, á M. ab l'estrada, á P. ab vinya de S. Cugat del cenobi y á T. ab terra de *Kaluucio*.

Dites coses les tindrá durant sa vida, ab obligació de donar tasca á S. Cugat.

S† Aicio.—S† Viuane.—S† Gotmar.—S† Seniofredo.—S† Ramirus, Pbr.—Gvadamirvs Pbr., et monachus, Scr. S†.

CCCXVII

N. 856, f. 277.=A. 1002, Abril 28 (*V Kal. Mad., A. VI regnante Robertus rex*).

Aici, Igilane y Vivas, elmoiners de *Recosindo*, donen á la casa de Sta. María y S. Pere que tenen les basíliques al Castell Felix, terres, casas, vinyes, etc., situat al C. de B. al terme d' Eramprunyá.

S† Aicio.—S† Igilane.—S† UUiane.—S† Poncio.—S† Seniofredo.—S† Bonefilio.—Gvadamirus, Pbr., et monacus, Scr., S†.

CCCXVIII

N. 240, f. 63.=A. 1002, Juny 23 (*VIIII Kal. Julias, A. VI regnante Roberto rege, filium condam Hugoni*).

Rigualt (*Rigoaldus*), levita, permuta á Othó, bisbe, y á sos frares monjos, á la casa cenobítica de S. Cugat, mártir de Christ y als habitants del monastir de S. Cugat una quarta part de sa heretat ab un molinar y una pessa de terra.

Tot es situat al C. de B., á *Palatio Audito* y confr. á Ll. ab terra de *Amalricho*, á M. ab lo Riu Ripoll, á P. ab terra de *Beltito* y ab lo rech del mulner y á T. ab terra de de dit Rigualt.

En cambi, reb de S. Cugat un hortet ab lo pou, arbres, ceps y caseta situat al *burgo* de la ciutat de Barcelona, prop de la casa que fou de Manages, difunt y de Domingo, pescador *(Dominico piscatore)*.

S† Ricoallus, leuita.—S† Sentillis, Pbr.—S† Vuillara, Pbr., —S† Bonutius, Pbr.—Bonus homo, leuita, Scr.

CCCXIX

N. 238, f. 63.=A. 1002, Nbre. 18 *(XIIII Kal. Decembras, A. VII regnante Roberto rex)*.

Willarane, Pbre., permuta al Sr. Othó, per la gracia de Deu, bisbe de la Sta. Seu de Gerona, y abat del cenobi de S. Cugat y á sos frares monjos de dit cenobi un alou situat al C. de B., al terme de *Palaz Auzido*.

Confr. á T. ab alou de dita casa de S. Cugat, á Ag. ab terra que fou de *Sesemundo*, veguer, á M. ab lo Riu *Riuopullo* y ab alou de S. Cugat, y á P. ab alou de S. Cugat.

En cambi, reb de S. Cugat terra y vinya situades al terme de *Ardenna*, de la *Granada* y de *Mogoria*.

S† Vuillara, Pbr.—S†num Tructarius.—S†num Ermemir.— Giscafredus, subdiaconus. — S†num Bonefilio. — S† Audegarius, Dei nutu, abba, Scr.

CCCXX

N. 901, f. 295.=A. 1002, Nbre. 18 (*XIIII Kal. Dec., A. VII regnante Robertus rex*).

Othó, per la gracia de Deu, bisbe de la Santa Seu de l'Esglesia de Gerona, y per voler de Deu, abat de S. Cugat del cenobi junt ab sos frares monjos permuta á *Guilarane*, Pbre., tres mojades de vinyes, situades al C. de B., prop de la ciutat, al terme de *Ardenna* y de la *Granada*.

Confr. á T. ab vinya de Bonhome y de sa muller, y ab vinya de *Gento*, hebreu, á Ag. ab vinya de *Guilielmundo*, de *Aurofacta*, sa muller, y de *Guitart*, á M. ab l'estrada, á P. ab vinyes que te Ramón, comte, y que lo seu pare, Borrell, comte, ab carta va donarles á la Canonja de Santa Creu, ahont també doná lo *semetario*. A mes, dit Guillara doná un'unsa d'or cuit *propter seruicium de jam dicte domo uel in ipsa opera de ipsa confessione*. (68)

En cambi, reb cases, cort, molnar, prats y pasturatges.

Odo hac si indignus gracia Dei episcopus sancte sedis gerun

(68) Tal vegada fa referencia á una cripta.

densis eclesie et nutu dei Abba.—Adalbertus, Pbr., et monacus.-† Senderedus, Pbr.. et monacus.—† Dauit, Pbr., et monachus.—Senderade, Pbr, et monacus. — Gonterius, Pbr., et monacus. —VViscafredus, Pbr., et monacus.—Scluua, Pbr., et monacus.—Audegarius Dei nutu, abba nos simul in unum cuncta congregatio Sancti Cucuphati.-Giscafredus, subdiachonus.-† Audesindus —S†. Guitardus.-S† Seniofredus.—Truitario.—† Aetius gratia Dei episcopus.—Gvadamirus, Pbr., et monachus, Ser

CCCXXI

N. 23, f. 13.=A. 1002, Nbre. 18 (*XIIII Kal. Dec. A. VII regnante Robertus rex*).

Wifret y Bella, sa muller, nomenada *Orfeta*, permuten á Othó, per la gracia de Deu, bisbe de la Sta. Seu de l'Esglesia de Gerona, y per voler de Deu, abat del cenobi d' Octaviá y á sos frares monjos de dit cenobi alous situats al C. de B. al terme de *Aqualonga* en cinch llochs, prop de la Font Calsada (*Fonte Calciate*), al Lledó (*Ledone*), á la Vall de S. Feliu, que diuen Vila de Milans,(*Uilla Milanos*), á cambi de vinya, casa, cort y font, situat á Pujol Gentil.

La terra ab casalicis, arbres y vinyes qu'es prop de *Fonte Calciata*, confr. á Ll. ab vinya d' *Amalsindo*, á M. ab terra de S. Cugat del cenobi, á P. ab lo torrent y á T. ab dit torrent y ab terra de dit cenobi, tot lo que havía comprat á Na Ermesinda.

Una mitja mojada de terra situada á la *Sala*, confr. á Ll., M., P. y T. ab alou de dita casa de S. Cugat.

La terra y vinya qu'es al *Ledó*, confr. á Ll. ab terra y vinya de *Ramio*, á M. ab l'estrada, á P. ab terra de S. Cugat y á T. ab lo marge.

Una mojada de vinya qu'es al Puig (*Pugio*), confr. á Ll., M., P. y T. ab vinya de S. Cugat.

La terra ab casa y vinya que comprá á *VVistrimiro*, confr. á Ll. ab terra de S. Cugat, á M. ab l'estrada, á P. ab vinya de *Ausemundo*, Pbre., y á T. ab vinya d'*Estregudo*, dóna.

La pessa de terra situada á la Rovira confr. á Ll., M., P. y T. ab terra de S. Cugat.

La vinya que comprá á *Recosindo* y á sa muller, confr. á Ll. y á M. ab terra de S. Cugat, á P. ab vinya de *Barutio* y ab terra de S. Cugat y á T. ab rovira de S. Cugat.

S†num VVifredo.—S†num Bella uocitata Orfeta —† Baldomar.—S†num Truitero.—S†num Ermomiro.—S†num Agela.—S† Sendredus, Pbr., Scr.

CCCXXII

N. 463, f. 143.=A. 1002, Desembre *(Idus Kal. Decemb., A. VII regnante Ratebertus rege).* (69)

Andreu y *Gumila*, elmoiners de Audesindo, difunt, donen á la casa de S. Cugat, mártir, del cenobi d'Octaviá tres mojades de vinya situades al C. de B., al terme de *Olerdula*, al lloch que diuen *Avinione*, excepció feta d'una, que la donen á la casa de S. Pere qu'es á Avinyonet *(Auinione)*.

Confr. á Ll. ab terra d'*Eroigio*, á M. ab casa d'*Eroigio* y ab l'estrada, á P. ab vinyes de Llop *(Lupo)* de *Embolato* y de sos hereus, ab alou de S. Cugat, de Sta. Eularia y de *Sancio* y á T. ab vinya del donador.

S† Andreo.—S† Gumila.—S† Lupo.—S† Morgado.—S† Seniofredus, subdiaconus.—S† Oliva.—S† Eldemare, Pbr. Scr.

CCCXXIII

N. 1, f. 1.=A. 1002, Desembre (*Indictio I.ª*).

Silvestre II confirma á Othó, religiós y abat del monas-

---

(69) Aquesta escriptura porta la data dels idus Kalendas de Desembre y com això es un contra sentit puix los idus es lo día 13 y les calendes lo día 1, d'aquí que no pot sapiguerse en quin día se feu dita escriptura.

de S. Cugat, mártir, fundat al C. de B., al lloch nomenat Octaviá, y en éll al monastir y als abats successors de dit Othó, lo memorat monastir ab sos termes y adjacents y ab tot quan té.

Lo alou que circuheix lo monastir confr. á Ll. ab los termes de *Cerdaniola*, á M. ab la terra que diuen *Cerola*, ab *Acutellos*, ab alou de S. Pere del monastir de les Puelles y ab los termes ne *Aqualonga*, á P. ab los termes de *Aqualonga* y ab los del Castell *Riuo Rubeo*, y á T. ab los de *Terracia*, de *Riuo Rubeo*, y ab la Vila que diuen *Melanos*.

Escrigué dita butlla, Pere, notari y arxiver de la Santa Romana Esglesia. Apres confirmaren aquesta escriptura alguns comtes de Barcelona posant al peu d'ella sa firma.

Confirman aqueixa escriptura: *Reimundus, Comes.—† Berengarius, Comes.—S† Reimundi, Comes.*

CCCXXIV

N. 207, f. 56.=A. 1003, Febrer 5 *(Non. Febr., A. VII regnante Roberto rege)*.

Othó, per la gracia de Deu, bisbe de la Santa Seu de l'Esglesia de Gerona, y per voler de Deu, abat del cenobi de S. Cugat, Audegari, Bonús, Cixela, Riquener y Ferreol tutors y elmoiners del difunt *Mella*, donen al Senyor Deu y al cenobi de S. Cugat d'Octaviá cases y una setmana del molí (70) y altre á la casa de S. Miquel qu'es dins de la casa de S. Cugat (71) tot lo qu'es al C. de B., al Vallés, al terme de *Kanalilias*, al lloch que diuen á la Calsada y á Porciá.

---

(70) S'enten lo servey del molí durant una setmana.

(71) Vol dir que l'esglesia ó capella de S. Miquel era dins del temple de S. Cugat.

Ho donen ab condició que si tornen son fill *Guimara* y sa filla *Ermemelle*, ho tindrán per S. Cugat y cada'any donarán tasca á dita casa de S. Cugat.

† Odo ac si indignus gratia Dei episcopus Sancte Sedis Gerundensis eclesie et nutu Dei abba.—S† Audegario.—S† Bonutius.—S† Cixela.—S† Richenario.—S† Ferriolus—S† Guilelmus.—S† Companno —S† Guilelmus.—S† Daco —S† Ermemiro.—S† Guitarius.—S† Truitarius.—S† Gelmirus, Pbr., Scr.

CCCXXV

N. 1014, f. 346.=A. 1003, Febrer 26 *(IIII Kal. Mart. A. VII regnante Rodeberto rege).*

Pons, Pbre., Mir, Arvionso y Seniomir, tutors y elmoiners de *Eigina*, difunt, donen á la casa de S. Cugat del Cenobi, al *Vales*, una feixa de terra que tenía situada al Vallés, á la vila Palou (*Palazolo*).

Sig†num Mirone.—Sig†num Arvionso.—Sig†num Seniomiro.—Sig†num Salamon.—Sig†num Gozfredus.—Sig†num Managis.—Poncius, Pbr.—Gondebertus, Pbr., Scr.

CCCXXVI

N. 1104, f. 380.=A. 1003, Mars 5 (*III Non. Mar., A. VII regnante Roberto rege).*

Othó, per la gracia de Deu, bisbe de la Santa Seu de l'Esglesia de Gerona, y per voler de Deu, abat del cenobi de S. Cugat ab sos frares monjos permuten á *Audegarius* y al seu germá *Longouardus* terra situada al C. de B., al terme de Perafita (*Petrafita*), que nomenen Palau *(Palaciolo).*

Confr. á Ll. ab terra de dits germans y ab terra de *Mocione* y de sos hereus, á M. ab l'estrada, ab terra de S. Juliá y terra de Undiscle, á P. ab terra y hort de *Morazone* y de S. Juliá y á T. ab terra dels permutadors.

Reben de S. Cugat una vinya situada al terme de Marata *(Meserata)* qu'es junt á altres vinyes de dits germans.

† *Odo ac si indignus gratie Dei episcopus sancte sedis gerundensis ecclesie et nutu Dei, aba—Guiscafredus, Pbr., et monacus. —Scluua, Pbr., et monacus —† Audegarius Dei nutu, Aba, S†.— S† Gelmirus, Pbr., Scr.*

CCCXXVII

N. 986, f. 335.=A. 1003, Mars 25 (*VIII Kal. April. A. VII regnante Reudebertus*).

Bell, *Belosa* y *Balovig*, elmoiners de son difunt pare, *Arivonso*, donen á la casa de S. Cugat terra qu'es al C. de B. al terme de *Senata*.

Confr. á T. ab terra de *Igila*, á Ll. ab terra de *Goan* y de sos hereus, á M. ab terra del donadors y á P. ab terra de *Igela*.

S† Belus.—S† Bellosa.—S† Ballouig.—S† Aruionso.—S† Pedro.—S† Saluia —S† Martino.—S† Scluua.—S† Sabado —S† Bona dona. — S† Godmar. -- S† Remundus, clerico.--S† Scluua, Pbr., Scr.

CCCXXVIII

N. 301, f. 76.=A. 1003, Setembre 2 (*IIII Non. Sept. A. VII regnante Rodebertus rex*).

Testament de *Mello*, dóna, ordenat ans d'anar á Sant Pere Apostol qu'es á *Roma*.

Nomená elmoiners al Sr. Othó, per la gracia de Deu, bisbe, *Richimario, Fruila, Cixila, Odegario* y *Bonutio*.

S†num Mello, femina.—S†num Durando.—S†num Argemiro.—S† UUistrimirus.—S† Teudisclus, Pbr.—Baio, Scr.

CCCXXIX

N. 464, f. 143.=A. 1003, Desembre 4 (*II Non. Dec. A. VIII regnante Roberto rege*).

Testament sagramental de Audesindo, jurat per sos elmoiners Andreu, Gumila y Llobó, damunt del altar de S. Pere, qui te la basílica al C. de B , al terme del Castell de Avinyonet (*Auinione*).

Lo jurament se feu assistinthi *Erimanus*, sacerdot, *Audesindo*, jutge, y presidintlo *Agelane*, Pons, *Bonfill*, *Godemare*, *Tudis* y altres prohoms.

Aná Audesindo á Castelloli (*Audelini*) y allí fou mort per los sarrahins en lo prop passat mes d'Agost.

Et cum hec ordinavit, sic pergit ad ipsum castrum supra nuncupatum. Audelini ibidem interfecerunt eum sarracenis, inmense isto proximo augusto qui jam preteritus est.

NOTA: Aferma mes la mort del testador les següents paraules contingudes en la declaració jurada referent á la ordenació feta pel testador y ohida pels elmoiners: *ad ea ora quando pergit condam Audesindo ad Kastrum Audelini ad defensandum eum contra saracenis qui ibidem venerunt in obsissione.*

Val la pena aquesta escriptura per aportar la nova de que'ls sarrahins sitiaren á Castellolí, qu'es prop del de la Guardia y de Montserrat.

S† Andreo. - S† Gumila.—S† Lupone, tutores uel elemosinarii.—S† Suniario.—S† Barone. - S† Leopardus, testes.—S† Durauile. - S† Constantino.—S† Oldemare, Pbr.—† Audesindus·—S† Gelmirus, Pbr., Scr.

CCCXXX

N. 187, f. 52.=A. 1004, Janer 13 *(II Id. Jan. A. VIII regnante Roberto rege).*

Audeguer y Argeleva, sa muller, permuten al Sr. Othó, per la gracia de Deu, bisbe la Santa Seu de l'Esglesia de Gerona y abat del cenobi de S. Cugat y als seus frares

monjos cenobitants terres, vinyes, arbres, ceps y casa, situat al C. de B., al terme de Palau *Auuzid.*

La terra fou de Seniofret y confr. á T. ab vinya de Godemar Pbre., y ab plantes de S. Cugat, á Ll. ab terra de S. Cugat, y de Albar, á M. ab vinya de Godemar Pbre., y ab terra de S. Pere, y á P. ab terra de S. Cugat.

Lo verdeguer confr. á Ll. y M. ab vinya de S. Cugat, á P. ab terra de Emon y de sos hereus.

La terra que fou de Preciosa y de sos hereus, confr. á Ll. y M. ab terra y vinya de S. Cugat, á P. ab mallol de Bradila y á T. ab terra de S. Cugat.

La vinya que fou de *Ello* y de sos fills, confr. á T. ab terra de S. Cugat, á Ll. ab vía, á M. ab vinya de S. Cugat y á P. ab terra de Ramón.

La vinya que fou de Bonessim confr. á T. y Ll. ab vinya de Bella y de sos fills, á M. ab vinya de S. Pere de Rodas y á P. ab vinya de S. Cugat.

Altres petites pesses de terra subregánea ab arbres y ceps y la casa allí situada, prop dels molins que foren de Queruci, confr. á T., Ll., M. y P. ab terra de S. Cugat.

Una pessa junt al mulnar confr. per tot arreu ab terra de S. Cugat.

Reben, en cambi, terres, vinyes, casa, hort ab arbres, font, pesses petites de prat ab molnar, situat tot al terme de Palau *Auuzid*, al lloch que diuen *Saltellos*, junt á altres terres y vinyes de S. Cugat.

S† Audegarius.—S† Argeleva quem vocant VVisila.—S† Vivas.—S† Vdelgarius.—S† Adalbertus, filium Teudo.—S† Truitarius.—S† Gotzzbertus.—S† Gelmirus, Pbr., Scr.

CCCXXXI

N. 818, f. 264.= A. 1004, Maig 17 (*XVI Kal. Jun., A. VIII regnante Radbertus rex*).

Geribert y Blanqueta, sa muller, donen á la casa de Sant Cugat del cenobi d'Octaviá cases y arbres que ell adqui-

rí de *Astoualli*, son pare, situat al C. de B., al terme de *Alchale* que diuen Lanera (*Lanaria*).

Confr. á Ll. ab terra de Sta. Eularia de la Seu de Barcelona, á M. ab terra de S. Cugat, que fou de *Maniberto* y ab terra de S. Pere del cenobi de les Puelles, á P. ab alou de S. Cugat y á T. ab terra que fou de Orús (*Aurucio*) y ab terra de Sta. Eularia.

S† Geriberto —S† Blancheta.—S† Viuas.—S† Aicio.—S† Suzela —Gvadamirvs Pbr, et monacus. S† Scr.

CCCXXXII

N. 777, f. 253.=A. 1004. Maig 17 (*XVI Kal. Jun. A. VIII regnante Radbertus rex*).

Vivas y sa muller Argeleva donen á la casa de S. Cugat terra situada al C. de B. á l'altra banda del Riu Llobregat, al terme de la parroquia de S. Baldiri, junt á l'esglesia de S. Pere.

Confr. á Ll. y M. ab la vía, á P. ab terra de S. Pere de las Puellas del cenobi y ab terra de Guillem, á T. ab alou de dit *Guilielmo*.

S† Viuas.—S† Argeleua.—S† Suzela.—S† Aicio —S† Mirone. —Gvadamirvs, Pbr et monachus, Scr. S†.

CCCXXXIII

N. 416, f. 126.=A. 1004, Octubre 13 (*III Oct. A. VIII regnante Roberto rege*).

Joana, muller que fou de Ferreol (*Ferriolus*) y son fill *Alamir*, que nomenan Guillem, permuten al Sr. Othó, bisbe do la Santa Seu de l'Esglesia de Gerona y abat del cenobi de S. Cugat y als seus frares monjos un alou situat al C. de B., al terme del *Castrum Olerdula*, al lloch que diuen *Pinels*, consistent ab cases, casals, horts, terres, etc.

Confr. á Ll. ab lo torrent que discorre y ab terra d'

Adalbert, á M. ab lo torren que discorre, á P. ab terra de Aianrich y de *Osecela* y á T. ab alou de dit Adalbert y d' Aianrich.

Esceptuen la part de Seniofret, fill de Ferreol, difunt, y de Joana.

Reben, en cambi, un alou situat al lloch que diuen Monistrol (*Munistrolo*), dins dels termes del *Castrum Subirados*.

S†num Joannia.—S†num Alamir que uocant Guilielmus.—S†num Eldemarus.—S†num Vgoltredus.—S†num Aiela.—S†num Ennego.—S†num Oliba.—Giscafredus, leuita, Scr.

CCCXXXIV

N. 291, f. 74.=A. 1005, Abril (*V. Kal. Mad., A. VIIII regnante Rodbert rege*).

Bernat ven á Othó, per la gracia de Deu, bisbe, mitj alou situat al C. de B., al terme *Risago*, al lloch que diuen *Porciano* que per donació de *Arsennes* sa muller, havia pertenescut á *Plancarius*, sogre de Bernat y á *Ema*, muller de dit *Plancarius*.

Confr. á Ll. ab lo Riu Besós, (*Bisaucio*), á M. ab lo Ripoll, á P. ab la vía calsada y á T. ab alou que pertenesqué á *Rouigio*.

S†gnum Bernardus.—S†gnum Isarnus.—S†gnum Suniarius.—S†gnum Ermomiro.—Giscafredus, leuita.—Recosindus, leuita.—Recosindus, leuita.—Sesemundos, Pbr., Scr.

CCCXXXV

N. 433, f. 132.=A. 1005, Maig 9 (*VII Id. Mad., A. VIIII regnante Roberto rege*).

Quintela y *Bonafilia*, sa muller, permuten al Sr. Othó, pontífice y abat del cenobi de S. Cugat y als seus frares monjos un alou situat á dos llochs, ab lo C. de B., al terme de *Olerdula*, al lloch que dihuen Magrinyá (*Magriniano*).

Una terra, qu'es á un de dits llochs, confr. á Ll. ab terra *Guifredo,* á M. ab terra de Alsindo, á P. ab *stirpe* y á T. ab terra de dit cenobi.

Altra terra ab torrent y arbres, qu'es á l'altre lloch, confr. á Ll. ab lo riu que discorre, á M. ab dit riu y ab terra dels permutadors, á P. ab vinya d'aquestos y á T. ab terra de *Aldesindo* y de dit cenobi.

Reben, en cambi, de S. Cugat terres, vinya y casa que fou de *Ennego,* situat á dit comtat, al terme de la Calsada.

Part es prop de terra de S. Miquel y part es al lloch hon hi ha la casa y arbres que foren de Seniofret, levita. La vinya es prop de la de Balasch (*Balasco*).

S† Chintela.--S† Bonafilia.—S† Adroario.—S† Lobeto.—S† Desiderio —S† Salomon, Pbr., qui istos signos impresit in nomine Domini.

CCCXXXVI

N. 761, f. 246.=A. 1005, Setembre 23 (*VIIII Kal. Oct., A. VIIII regnante Roberto rege*).

Gotmar dona á Deu y á S. Cugat del cenobi d'Octaviá, son alou consistent ab terres y vinyes, situat al C. de B., al terme de Cornellá (*Corneliano*), *Palomar* y Gallechs (*Gallegus*).

Lo qu'es á Palomar confr. á T. ab terra dels fills de *Steges*, difunt, á Ll. ab terra de Sta. María de Gerona (*Gerundensis*), á M. y á P. ab terra de *Todalecus*.

La vinya qu'es á *Gallecus* confr. á Ll. ab vinya de Guifret, veguer, y de *Borrello*, á M. ab terra de *Onoratus,* ab vinya de *Aduorra*, dóna, y ab terra de Gelmir, á P. ab terra de Gelmir, y á T. ab terra de *Aduorra* y de sos fills y ab terra de Guifret y de Borrell.

Altre vinya confr. á Ll. ab vinya de dit Gelmir, á M. ab vinya de *Onoratus*, á P. ab vinya de *Felix*, Pbre. y de sos hereus y á T. ab vinya de Borrell.

La terra qu'es á Cornellá (*Corneiano*) confr. á T. ab

terra de Guitart y de sa muller, *Sesenanda,* á Ll. ab la vía que va per tot arreu, á M. y á P. ab terra del donador, y de sa muller y á Ll. ab terra de sa muller.

Altra pessa de terra qu'es junt al Riu Llobregat, confr. á T. ab terra del donador, y de sa muller, á Ll. ab terra de Seniofret, á M. ab terra de *Ramio* y de sos hereus y á P. ab l'estrada pública.

La vinya qu'es á *Corneiano* confr. á T. ab terra de la casa de S. Pere del cenobi y ab vinya de *Senior*, dóna, á Ll. ab lo marge hont hi ha lo terme, y á M. ab vinya de *Spetosa*, dóna, y ab la vía.

Exceptua dues pesses de terra y tres mojades y mitja de vinyes que son al terme de *Corneliano*, lo que s'ho reserva per mentres visqui, donantne empero tasca á dit cenobi.

Apres de son obit passará á esser absolutament del citat cenobi.

S†num Gotmar.—Ferriolus, Pbr., et sacriste.—Hermegildus, † – S† Guilielmus, sacer.—Bonus homo, leuita qui et judex. —S† Galindus, leuita, Scr.

CCCXXXVII

N. 597, f. 190.=A. 1005, Nobre. 24 *(VIII Kal. Dec. A. X regnante Roberto rege).*

Geriberga, ves comtesa, dona á S. Cugat, mártir, del cenobi d'Octaviá lo següent:

Un alou que posseheix al C. de B., al terme del Castell de Claramunt (*Claromonte*), á Sta. María de les Capellades, (*de ipsas Capellades*), junt als alous de S. Cugat.

Les terres y vinyes que te dins los dits termes del Castell de *Claramonte*, al lloch que diuen les *Terraces*.

Lo alou que te al lloch que diuen Carme *(Chazmo)* dins los termes del sus dit Castell.

Un alou ab sa font, llinars y canyamars, qu'es al Castell d'Orpi (*Orpino*) y en sos termes.

Aquesta donació la fá per remey de sa anima, obligantse á donar cad'any á S. Cugat una lliura de cera per via de cens.

Disposa qu'apres de son obit passi dita donació á la casa de S. Cugat y á la casa de Sta. María ja dita, qu'es sobre les *Capellatas*, la qual es celda de S. Cugat.

S† Geriberga, uice comitissa.—S† Quirico.—S† Ermemiro.—S† Suniario.—S† Viuas.—S† alio Suniario. Oliba, leuita.—Galindus, Pbr. — S† Leopardo. — S† Godmar. — Guadamirus Pbr., Scr.

CCCXXXVIII

N. 436, f. 134.=A. 1006, Janer 25 (*VIII Kal. Febr., A. X regnante Roberto rex*).

Bonfill y *Tota*, sa muller, venen á la casa de S. Cugat del cenobi y á sos cenobitants, presents y venidors, terra ab casas, torre, corts, hort, arbres y vinyes situat en la C. de B., als termes de *Olerdula*, al lloch que dihuen, *Magriniano*.

Confr. á Ll. ab vía y ab vinya de Guillem, Pbre., á M. ab terra de Guimerá y de *Salamone*, á P. ab l'estrada pública, ab terra de S. Cugat, y á T. ab terra Guitart y ab la vía.

Preu 3 mancusos.

S† Bonefilius.—S† Tota, femina.—S† Seniofredus.—S† Ennego.—Bonefilio sacer.—S† Guilelmus, Pbr., Scr.

CCCXXXIX

N. 61, f. 22.=A. 1006, Juliol 25 (*VII Kal. Augustos. A. X regnante Rodbertus rex*).

Adalone y *Chillio*, sa muller, venen al Sr. Othó, bisbe, y abat del cenobi de S. Cugat y als monjos de dita casa situada al C. de B., al territori d'*Aqualonga*.

Confr. á Ll. ab terra de Sunyer, á M. ab l'estrada pública, á P. á T. ab terra de S. Cugat.

Preu 2 mancusos.

S† Adalone.—S† Chilio.—S† Suniario.—S† Bonus homo.—S† Dominicu -S† Marcutio. Gradamirvs, Pbr., et monacus, Scr.

CCCXL

N. 1116, f. 384.=A. 1006, Setembre 30 (*II Kal. Octubres. A. X regnante Robertus rex, filium Ugoni*).

Sanla, sacerdot, Mir, Pbre., Esteve y Susanna, elmoiners de Sendret, donen á la casa de S. Cugat del cenobi, que te l'esglesia situada al *pago* de Barcelona, al lloch nomenat Octaviá, terres situades al *Pago* de Barcelona, al Vallés, en dos llochs, l'un es al terme d'Arquers (*Archerios*), prop de la calsada, al terme de S. Esteve de *Uilla Noua* y l'altre á la vall de Congostell (*Congustello* (73)

La terra qu'es al terme d'Arquers, prop de la calsada, confr. á T. ab terra de Guillem y de Seniofret, sacerdot, á Ll. ab terra de Duran y de sos hereus y ab terra de *Richille* y de son fill, á M. ab terra de Suniemir y de Sendret, y á P. ab la calsada y ab terra de Gondebau y de Sendret.

La qu'es á la Vall de Congustell, confr. á T. ab vinya de *Traserigus*, á Ll. ab vinya de *Suniullo* y de sos hereus, á M, ab vinya de Deodat, sacerdot y de *Imulo*, dóna, de Lobeta, de Guadamiro, d'Argemir y de Unani y á P. ab terra y vinya de Senderet y vinya de *Suniefredus Barrall.*

S† Sanlane, Pbr.—S† Miro, sacer.--S†num Stephanus.--S†num Susanna, femina.—S†num Justus.—S†num Andreus. —S†num Trasohadus — S†num Ansulfus.--S† Suniefredus, sacer. — S† Elias, sacer.

---

(73) Dins de la parroquia de Vilanova de la Roca existeix una gran casa de pagés, nomenada Ca'n Congustell, á quin terrer fa referencia aquesta escriptura.

CCCXLI

N. 942, f. 314.=A. 1006, Nobre. 11 (*III Id. Novemb.*, *A. XI regnante Roberto rege*).

Radolf dona al Senyor Deu y á S. Cugat del cenobi d'Octaviá (*Octouionensis*) son Castell nomenat Montgat (*Monte Katum*) ab sa torre y tot lo que pertany á dit *Castrum*. Tot aixó li pervigué del seu sogre, Suniefret, difunt.

Ho dona per remey de sa ánima y de la d'Anna, sa muller, difunta.

Es situat al suburbi de Barcelona, junt á la sorra de la Mar.

Confr. á T. ab l'estrada, á Ll. ab lo torrent, á M. ab la Mar, y á P. ab lo torrent. Se convingué en que lo donador, durant sa vida, ho tindrá per S. Cugat.

S† Radulfus.—S† Guitarius.—S† Fedancio, artificen petre—S† VVilielmo.—S† Flauius.—Oliba, leuita.—S† Mirone.—S† Gelmirus, Pbr., Scr.

CCCXLII

N. 999, f. 341.=A. 1007, Abril 29 (*III Kal. Madi.*, *A. XI regnante Roberto rege*).

Joan, *Aiaricus*, *Eruil* y *Saruille*, dóna, elmoiners de *Marcucio*, donen á la casa de S. Cugat y als seus servents terra situada al C. de B., al Vallés, á *Granularius subteriore* que diuen Vila *Terciolo*.

Confr. á T. ab terra de Sta. Eulalia de Barcelona, á Ll. ab l'Estrada pública, á M. ab terra de *Bellus* y de *Ramio*, y á P. ab terra de Vives.

S†num Johannes. — S†num Alaricus. — S†num Fruilo. — S†num Sarvile.—S†num Eruigio.—S†num Adroario. — S†num Riculfus.—S† Uiues, sacer, Scr.

CCCXLIII

N. 943, f. 314.=A. 1007, Maig 23 (*X Kal. Jun., A. XI regnante Roberto rege*).

Radolf y *Ermengards*, sa cunyada, filla de Suniefret, difunt, venen al Sr. Othó, pontífice y abat de S. Cugat, lo Castell que nomenan Montgat *(Monte Gatum)* ab ses pertenencies. Es situat al C. de B., junt al lloch que diuen Monistrol *(Monestrolo)*.

Confr. dit Castell y Puig á Ll. y á P. ab lo torrent que discorre quan plou, y ab la sorra de la Mar, á M. ab la sorra de la Mar, y á T. ab alou que fou de *Chixulo*, filla de *Eroygii* y de *VVadamir*.

Rodolf te lo Castell per donació que va ferli Suniefret, son sogre, lo día del desposori ab Anna, filla de dit Suniefret, y Ermengola ho tenía per donació de Suniefret, son pare.

S† Radulfus.—S† Ermengards.—S† Leopardus.—S† Suniefredus.—S† Audegarius.—S† Truitarius.—S† Etius.—S† Undisclus que uocant Redulndus.—S† Gelmirus, Pbr., Scr.

CCCXLIV

N. 1090, f. 376.=A. 1007, Juliol 17 (*XVI Kal. Aug., A. XI regnante Robertus rege*).

Esteve, Pbre., permuta á Deu, á S. Cugat, mártir, y al Sr. Othó, bisbe y abat y á sos frares una mojada de vinya, situada al C. de B., al terme de *Gallecus*.

Confr. á T. ab vinya erma que fou de *Vendulus*, á Ag. ab l'estrada que va per tot arreu, á M. ab vinya de S. Cugat, mártir, y de *Preciosa*, dóna, y á P. ab terra de dit *Vendutus*, difunt.

S. Cugat dona terra y vinyes situades á *Gallecus*.

S† Stefanus, Pbr.—S† Borrellus.—S† Vuilarane.—S† Ansalone.—Sesesmundo, leuita.—S† Bellus, Pbr., Scr.

CCCXLV

N. 290, f. 74.=A. 1007, Octubre 12 (*IIII Id. Oct. A. XI regnante Roberto rege*).

Trasoari y *Mirabilia* permuten al Sr. Othó, pontífice y abat del cenobi de S. Cugat y als seus frares monjos un alou situat al C. de B., al terme de *Rexago*, al lloch que diuen Vall Major.

Confr. á Ll. ab vinya de *Goltredo* y de sos hereus, á M. y á P. ab terra de la casa de S. Cugat y á T. ab terra de *Guilemundo*.

Reben, en cambi, de S. Cugat dues pesses de terra: l'una al lloch que diuen *Amanre*, junt á la Calsada y l'altra junt á la Vila de *Rexago*, prop de la casa de Guilemon.

S† Trasoario.—S† Mirabilia.—S† X̄piamus.—†S Miro.—S† Johannes.—S† Gelmirus, Pbr., Scr.

CCCXLVI

N. 576, f. 179.=A. 1008, Febrer 2 (*IIII Non Febr., A. XII regnante Roberto rege*).

Mirosa y Bonfill, fill seu, clergue, venen al Sr. Othó, pontífice, cases, cort y hort, situat al C. de B., al terme de Castellet (*Kasteleto*).

Confr. á Ll. ab la vía, á M. y á P. ab lo torrent que discorre, y á T. ab terra de *Igila*.

Preu 3 mancusos d'or cuit.

S† Mirosa, femina.—S† Bonefllio clerico.—S† Suniarius.—S† VVifredus.—S† Agela.—S† Gelmirus, Pbr., Scr.

CCCXLVII

N. 32, f. 16.=A. 1008, Febrer 8 (*VI Id. Febr., A. XII regnante Roberto rege*).

Mir y *Guidinelle*, sa muller, permuten al Sr. Othó, pontífice, y, per voler de Deu ,abat de S. Cugat y als frares monjos allí cenobitants, un alou situat al C. de B., al terme de *Aqualonga*, prop de Lledó (*Ledone*).

Confr. á Ll. ab terres de vinyes de *Nevolenda*, dóna, y de sos fills, á M. ab la vía, á P. y á T. ab terres de S. Cugat.

S. Cugat, en cambi, entrega un alou prop del alou y casa dels permutadors.

S† Miro. — S† Guidinelle. — S† Poncius.—S† Suniarius.— S† Marchucius.— S† Gelmirus, Pbr. Scr.

CCCXLVIII

N. 286, f. 73.=A. 1008, Mars 20 (*XIII Kal. Aprelis, A. XII regnante Rodebertus, rex*).

Bó y *Ramille*, sa muller, venen á Othó, per la gracia de Deu, bisbe, y, per voluntat de Deu, abat del cenobi de S. Cugat, terra situada al C. de B., al terme de *Rixago* y de *Pasturano*.

Confr. á Ll. lo mitj del Bruguer (*Brucaro*) y ab lo Mont, á M. ab terra de *Solabela* y de sos fills, á P. ab lo centre del Riu Besós, (*Bisaucio*), y á T. ab lo torrent, ab terra de Sta. María y ab terra de Llobató (*Lobatone*).

Preu 1 mancús d'or cuit.

† Bonus.—† Ramille.— † Arnallus.— † Audegarius.—† Cixila. —† Cixila, Pbr., Scr..

CCCXLIX

N. 295, f. 74.=A. 1008, Mars 21 (*XII Kal. April. A. XII regnante Rodebertus rex*).

Llobató ven á Othó, per la gracia de Deu, bisbe, y, per voler de Deu, abat del cenobi de S. Cugat terra situada al C. de B., al terme de *Rixago* y de *Pasturan*.

Confr. á Ll. ab lo torrent, ab terra de *Gemundo* y de Na *Ermuiga*, á M. ab terra de Ermengola, ab terra de Santa Creu y de Bonús, á P. ab lo mitj del Riu Besós (*Bisaucio*) y á T. ab lo torrent que corre quan plou.

Preu 3 mancusos d'or cuit.

S† Lobatons.—† Arnallo.—† Audegario.—† Cixila.—† Cixila, Pbr., Scr.

CCCL

N. 577, f. 180.=A. 1008, Abril 6 (*VIII Id. April., A. XII regnante Rodberto rege*).

Adrouari y Bonadona, sa filla, venen al Sr. Othó, bisbe de Sta. María de Gerona, y, per voler de Deu, abat de Sant Cugat del cenobi, terres, arbres, boscos, cases, aigues y vinyes, situat al C. de B., al terme de *Castro Macceja* y al terme de *Kasteleto,* (74) qu'es de la casa de S. Cugat.

Confr. á Ll. ab l'avinguda del torrent que discorre, á M. ab l'estrada de Palau Sech (*Sieco*), á P. ab lo *Castelleto*, propi de la casa de S. Cugat y á T. ab vinyes de *Unguilberga.*

Preu 4 mancusos.

S† Adrouario.—S† Bonadona.—S† Agelane.—S† Ermenricus.—S† Belus.—S† Ansolfo.—S† Audemirus, Pbr., Scr.

CCCLI

N. 24, f. 14.=A. 1008, Abril 29 (*IIII Kal. Mad. A. XII regnante Roberto rege*).

Senifret dona á Deu y á la casa de S. Cugat del cenobi

---

(74) Castellet era un petit castell situat dins la demarcació de la vila Piera, vehína de Masquefa.

d'Octaviá terra situada al C. de B., al terme de *Aqualonga*, al lloch que diuen al Lledó (*Ledone*).

Confr. á T. ab alou de S. Cugat, á Ll. ab la vía, á M. ab la vía, ab terra de S. Cugat y terra de *Guiscafredo* y á P. ab alou de S. Cugat.

Ho tindrán los donadors baix lo patrocini de S. Cugat y cad'any donarán mitja lliura de cera á la casa y cenobitants de S. Cugat.

S† Senifredus.—S† Borrellus.—S† Sesemundus.—S† Guilelmus.—S† Ellefredus.—S† Guitario.—S† Gaudemare.—Gonterius, Pbr., et monachus, Scr.

CCCLII

N. 1021, f. 348.=A. 1008, Juny 26 *(XVI Kal. Jul. A. XII regnante Raudibertus rex).*

Incilbert y sa muller *Incuncia* permuten al Sr. Othó, per la gracia de Deu, bisbe de la Sta. Esglesia de Deu de la Seu de Gerona, y, per voler de Deu, abat del cenobi de S. Cugat, mártir, y als seus frares monjos cinch pesses de terra, situades al C. de B., al terme de S. Feliu Canovellas (*Canuelles*).

1 Confr. á T. ab terra de *Condefredo* y de sos hereus, á Ll. ab terra de *Bunucio*, á M. ab terra de Pere, y á P. ab terra de *Viues* y de sos hereus.

2 Confr. á T. y M. ab terra de *Petreso*, á Ll. ab terra de Pere, y á P. ab terra de S. Feliu.

3 Confr. á T. ab terra de Pere, á Ll. y M. ab terra de Pedró (*Petroso*) y de sos hereus y á P. ab lo marge.

4 Confr. á T. y M. ab terra de Pere, á Ll. ab terra de Sta. María y á P. ab terra de Suniari.

5 Confr. á T. y M. ab terra de Pere, á Ll. ab terra de Sta. María de Ripoll (*Ripullo*) y á P. ab terra de S. Feliu de *Canuelles*.

Reben, en cambi, cinch pesses situades á *Cabanellas*.

Sig†m Incilberto.—Sig†m Incuncia.—Sig†m Riculfo.—Sig†m Sendredo.—Sig†m Asulfo.—S† Giscafredus, sacer, que uocant Reimundo, Scr.

CCCLIII

N. 1127, f. 388.=A. 1008, Juliol 27 (*VI Kal. Aug., A. XII regnante Roberto rege*).

Othó, per la gracia de Deu, bisbe de l'Esglesia de Gerona, y, per voler de Deu, abat de S. Cugat y sos monjos extableixen á *Recosindo* una mojada de terra per fershi casa y habitació, situada al C. de B., al terme de Cabanyes (*Chabanes*).

Confr. á Ll. ab terra de S. Cugat, á M. ab vinya de Sunyer, á P. ab lo torrent y á T. ab l'estrada.

Cad'any donará ell y sos successors un parell de gallines á S. Cugat per dita casa.

† *Odo hac si indignus gracia Dei episcopus sancte sedis Gerundensis ecclesia et nutu Dei aba.—Dauid Pbr., et monacus.—Gonterius Pbr., et monacus. — Cherucius Pbr., et monacus. —VVadamirus Pbr , et monacus.—Falcutius, monacus.—Adalbertus, monachus.—Seniofredus, leuita.—Bunucius, monachus. —S† Gelmirus, Pbr., Scr.*

CCCLIV

N. 5, f. 4.=A. 1008, Novembre. *Indiccio sexta.*

Joan XVIII confirma al Bisbe Othó, Abat del Monastir de S. Cugat de Octaviá, lo alou que circuheix lo Monastir.

Confr. á Ll. ab los termes de *Cerdanyola*, á M. ab la Serra que diuen *Cerola, Acutellos*, alou de S. Pere del Monastir de les Puelles y ab los termes de *Aqualonga*, á P. ab los termes de *Aqualonga* y del Castell de *Riuo Rubio*, y á T. ab los termes de *Terracia*, Castell de *Riuo Rubio* y ab la *vil-la* que diuen *Melanos*, etc. Fou escrita aquesta

confirmació per má del notari regionari y del sagrat arxiu de la Santa Esglesia Romana.

CCCLV

N. 574, f. 179.=A. 1009, Febrer 20 (*X Kal. Mar., A. XIII regnante Roberto rege*).

Ermesinda dona á Deu y á S. Cugat del cenobi d'Octaviá y als seus servidors, propietat situada al C. de B., al terme de *Kastrum Fontanedo*, que nomenan *Kastelleto*, situat al terme de Piera (*Apiaria*). La te per donació que li feu son marit *Arnulfo*, difunt.

Les cases, cort y cub que fou de *Riuonso*, confr., á Ll. ab la vía, á M. ab terra de *Galindo*, á P. ab terra de Sant Cugat y á T. ab terra de *Mirosa*.

Altra terra que pertenesqué á *Eriuonso*, confr., á Ll. ab la vía, á M. ab terra que fou de *Cunil*, difunt, á P. y á T. ab terra de *Igila*.

La casa, cort y arbres y altres arbres, tot lo que fou de *Lunes*, confr. á Ll. y M. ab alou de S. Cugat, y de Llobet, á P. ab la vía y á T. ab terra de S. Cugat.

Altra meitat de vinya que fou de dit *Lunes*, confr. á Ll. ab vinya de S. Cugat, á M. ab lo torrent, á P. ab vinya de la donadora y á T. ab la vía.

Altre meitat de vinya y mitja mojada de vinya que fou de *Fructnoso*, confr. á Ll. ab vinya que fou de *Lunes*, á M. ab lo torrent y á P. y T. ab vinya de S. Cugat.

La casa que fou de *Lunes* situada á altre lloch, confr. á Ll. y M. ab casa de *Miró*, á P. ab casa de S. Cugat y á T. ab terra que fou de *Arnolfo*, difunt, marit d'Ermesinda.

La donadora, mentres visqui, ho tindrá per S. Cugat, y apres de son obit passará tot lo donat á esser del total domini de S. Cugat.

S† Ermesinda, femina.—S† Benefilio.—S† Fedancio.—S† Lobeto.—S† Helias.—S† Dominico.-S† Miro.-S† Gelmiro, Pbr., Scr.

CCCLVI

N. 233, f. 62.=A. 1009, Mars 23 (*X Kal. April., A. XIII regnante Roberto rege*).

Bradilo y sa muller Ermegod, permutat al cenobi de S. Cugat una mojada y dues quarterades de terra situada al C. de B., al terme de Palau Auzit.

Confr. dita mojada á Ll. y P. ab terra de S. Cugat, á M. ab vinya de Audeguer y de Olferga y á T. ab dits permutadors.

Les dues quarterades confr. á T., Ll. y P. ab los permutadors y á M. ab terra de S. Cugat.

Reben del abat Guitart y del cenobi altre terra.

S†n Bradila.—S† Ermegode.—S† Esclua.—S†n Verardo.—S†n Cixelane.—Bernardus, Pbr , Scr.

CCCLVII

N. 285, f. 73.=A. 1009, Octubre 8 (*VIII Id. Octub., A. XIII regnante Rodebertus rex*).

Ferreol y Elo, sa muller, venen á Othó, bisbe de la Santa Seu de Gerona y abat de S. Cugat terra, mallol y prats, situat al C. de B., al terme de *Purciano* y de *Rexago* al Camp Rodó (*Campo Rotundo*).

Confr. á T. ab terra de S. Cugat y ab lo Ripoll, á M. ab lo Riu Major, y á P. ab alou de S. Cugat.

Preu 4 mancusos d'or cuit.

S† Feriol.—S† Elo.—S† Escluua.—S† Ermemir.—S† Cixila.—S† Cixila, Pbr., Scr.

CCCLVIII

N. 950, f. 317.=A. 1010, Febrer 5 (*Non. Februariis. A. XIIII regnante Rodeberto rege*).

Sisoval, levita y sagristá Berenguer y Amat tutors, y elmoiners de Sunyer, difunt, donen á la casa de S. Cugat del cenobi, qu'es al Vallés, un alou situat al C. de B. á Vilassar (*Vilacar*).

Sign†um Belengarius.—Sign†um Ariuonsus.—Sign†um Paraial.—Sign†um Stephanus. —Sisoualdus, leuita et sacriste.—Amado, Oriolvs, subdiáconus, Scr.

CCCLIX

N. 795, f. 258.=A. 1010, Febrer 6 (*VIII Id. Febr., A. XIIII regnante Roberto rege, filium condam Hugoni*).

Frendiscle, *Vendunis,* y Undrigos, dóna, per disposició de Alberic, difunt, donan á la casa de S. Cugat del cenobi d'Octaviá, vinya y bosch que'l testador possehia á la Selva *Ardenna* y terra situada á Vall *Odulino*.

S†num Vendunis. — S†uum Fredisclus.—S†num Vndriga, femina. — Terciolus. — Ermegildus.— Johannes, leuita.—Bonus homo, leuita, Scr.

CCCLX

N. 51, f. 20.=A. 1010, Juliol 3 (*V. Non. Jul. A. XIIII regnante Roberto rege, filium condam Ugoni*).

Esteve, Oliba, y Teudiscle elmoiners de Signer, difunta, donen á la casa de S. Cugat del cenobi d'Octaviá, una pessa de terra situada al C. de B., al terme de *Aqualonga*, á l'entrada de les Canals (*Canales*).

Confr. á Ag. ab terra de dit monastir, á M. ab terra de *Unifredo* y de sos hereus, á P. ab terra de *Fruila* y á T. ab terra de dit cenobi.

S†m Stefanus.—S†m Oliba.—S†m Teudisclus.—S†m Poncis, frater Bonefilius—† Guius, frater emptoris?.—Johannes, leuita. —S†m Fedantius, Architectus, et Magister edorum.—S† Bonefilius Lahos.— Bonus homo, leuita, Scr.

CCCLXI

N. 1058, f. 366.=A. 1010, Juliol 4 (*IIII Non. Jul. A. XIIII regnante Roberto rex*).

Plancari y Bonadona donen á la casa de S. Cugat una pessa de terra situada al C. de B., al Vallés, al terme de S. Esteve, al lloch que nomenen *Uilla Rodallus*. (75)

Confr. á Ag. ab alou de dita Bonadona, y de sos fills, á M. ab terra y vinya de dit monastir, á P. y á T. ab terra y vinya de *Morlinus*.

S†m Plancarius.—S†m Bonadonna.—S†m Bonefilius.—S†m Guilielmus.—S†m Guifredus.—Contardus, Libr, Scr.

CCCLXII

N. 1042, f 357.=A. 1010, Octub. 25 (*VIII Kal. Novemb. A. XV regnante Roberto rege, filium condam Hugoni*).

Riculfo, Gondemar y Giscafret executors del testament de Na, Eliarda, donen al cenobi de S. Cugat, per remey de l'ánima de la testadora, una parellada de terra situada al C. de B., al Vallés, al terme de Vilatsir (*Vilalduir*) (76) y de *Buada*, á la Serra.

Confr. á Ll. ab terra que fou de Gondebau (*Gondeballo*), á M. ab una feixa de terra y vinya de *Fimata* y ab terra y vinyes de Seniofret *Barrall*, á P. ab la vía que va á Mollet (*Molleto*) y ab lo marge, y á T. ab l'estrada, ab la vía y ab lo marge, qu'es terra de *Bardina*.

S†num Riculfus.—S†m Gondemarus.—S†num Giscafredus.—S†m Mirone.—S†m Raimundus.—S† Guisadus.—S†m Bentius.—Bonus homo leuita, Scr.

---

(75) Avuy es Ca'n Vilarosal, pagesia de Parets del Vallés.

(76) Actualment es la Torre de'n Malla á la parroquia de Parets del Vallés.

CCCLXIII

N. 337, f. 97.=A. 1010, Nov. 17 (*XV Kal. Decemb., A. XV regnante Roberto rege, filio condam Ugoni*).

Testament sagramental de Adalbert, jurat [per Salom, sacerdot, Marcús, Procul y Guillem damunt del altar de S. Pere Apostol, qui te la basílica al C. de B., al terme y accés del *Penites,* al confí del castell d'Olerdula, al lloch que diuen Palau Moranta. (77)

Lo testador apres d'ordenar sa darrera voluntat se'n aná á Mamagastre (*Mama Kastrum*) d'hont torná. Passats algun s díes se'n aná ab l'expedició pública ab lo Sr. Ramón, comte, (78) quan entrá á *Corduba* pera foragitar les caterves de barbres en la segona lluita (*ad expugnandas caternas barbarorum in secundo prelio*).

Guerrejá braument y morí en dita lluita en lo mes passat de Juny.

Era fill de Guitart, vescomte y de Geriberga.

Assistiren al jurament del testament, *Sindredus* sacerdot, Bon home, levita y jutge. Lo juraren en presencia de Rosell, Trasemir, *Moratone*, *Ferreolus; Beriza,* Guillem Pbr., Suniari, Udalgari, Pere, y de molts altres bons homens.

S†num Stefanus.—S†num Guifredus. — S†num Aries, elemosinarii. — Salamone Pbr.—S†num Marcutius.—S†num Proculus.—S†num Gilelmus, testes — S†num Rossellus. — S†num Trasemirus.—S†m Moraton.—S†m Ferreolus. — S†m Beriza — S†m Amelius.—S†m Vdalgarius.—S†m Petrus. — Bonus homo, leuita, judex, Scr.

---

(77) Sant Pere Molanta, prop de Vilafranca.

(78) Ramón Borrel III.

CCCLXIV

N. 339, f. 98.=A. 1010, Nbre. 28 (*IIII Kal. Dec. A. XV regnante Rodeberto rege*).

Marcucius, Proculus, *Aries*, Salamó, Pbre., Esteve, Guillem y Guifret, tutors y elmoiners de Adalbert, difunt, qui fou fill de Guitart, vescomte, difunt, donen al Senyor Deu y á S. Cugat, mártir, del cenobi d'Octaviá, la Torre que diuen Moja (*Moia*) y lo Castell nomenat Albinyana (*Albinana*) ab sos termes alous y pertenencies.

Dita Torre y Castell son al C. de B., als termes de *Olerdola* y de sa Franquesa y de la d'Albinyana.

Confr. la Torre de *Moia*, ab sos alous, á Ll. ab lo Pujol Pedregós, lo alou que sigué de Seniofret, clergue, lo de Sta. Digna y va per la vía que passa per tot arreu, á M. ab la vía y los termes que son entre *Moia* y Sta. Digna, pel límit va á la vía que passa per tot arreu entre lo alou de VVifret de Mediona (*Midionensis*) y *Moia*, y d'aquí per la garriga va á la terra de Joan, á P. ab terra de Joan, de Orús, de Amat, de Altemir y de *Quintela*, y pel marge qu'es terme entre *Moia* y lo alou de S. Miquel va á la Calsada, y á T. va per la Calsada al alou que fou de Seniofret, clergue, y al prujol sobre dit.

Una pessa de terra qu'es á la Franquesa, á la Calsada, confr. á Ll. y M. ab terra de *Quintela* y de *Morgad*, á P. ab dita terra y ab lo xaragall que discorre en temps de pluja, y á T. ab dita Calsada.

Lo Castell d'Albinyana ab sos termes, confr. á Ll. ab los termes de Sta. Oliva, pel reguer y per dit terme va á la Vila *Thomabuis*, al reguer que diuen *Albornar* y á la Vila que nomenan *Urtigos* y entre lo terme de Castellvi (*Castro Vetuli*) y de Montmell, (*Monte Marzelli*), á M. puja per la sumitat de *Schena Rosa* qu'es als termes del Castell de Calder (*Caldarii*), va per la serra á la *Laguna Petricia*,

per la sumitat de dita serra á la Font de la *Murtra* fins al terme de *Bera* y de Roda, va al estret de *Alastro*, á la font de *Junchosa*, (79) va per la serra á la *Laguna Rubia* y pel Castellar que diuen Nuch (*Castellare de Nuce*), va per la Plana á la Vila que nomenan *Abella* (80) y cap á l'altre banda del Riu Gayá (*Galla*), á P. ab dit Riu *Galla* per les Tortes, y á T. ab la Vila *Ventos* y ab lo pelach que diuen *Salamo*, pel Munt *Ferriolum* y per la *Parada* del Aranyó (*Arannone*) va al Clot de la *Edere* y per Bisbal (*Episcopal*) va al terme de Sta. Oliva.

Sig†num Marcucius.—Sig†num Proculus.— Sig†num Aries. Sig†num Stephanus.—Sig†num Guilelmus.—Sig†num Guifredus.—Salamon, Pbr.—Sig†num Rosellus.—Sig†num Trausmirus. —Sig†uum Ferriolus.—Sig†num Beriza.—Sig†num Amelius.— Sig†num Vdalgarius.—Sig†num Petrus.—Sig†num Giscafredus. —Sig†num Bonifilius. — Sig†num Gvillera. — Sig†num Viues, testes.—Guifredus, Pbr., Scr.

CCCLXV

N. 1070, f. 370.=A. 1011, Janer 5 (*II Non. Jan., A. XV regnante Roberto rex*).

Bernat y *Ermetruite,* sa muller, permuten á la casa de S. Cugat del cenobi y á Witart, per voler de Deu, abat y á sos frares monjos terra situada al C. de B., al Vallés, al terme de *Plegamon* y de *Palacio*.

Confr. á T. ab terra de *Riculfo*, á Ag. ab l'estrada pública y ab terra de S. Cugat del cenobi, y á P. ab terra de la vinya dels permutadors.

Reben de S. Cugat altre terra.

S†num Bernardus.—S†num Ermetruite, femina.—S†n Ermemirus. — S†num Sendret.—S† VVitard, laicus.—Campius, Pbr., Scr.

---

(79) La Juncosa es un arrabal de Montmell ahont hi ha, fa pochs anys, la parroquialitat de Montmell.

(80) Vilabella.

CCCLXVI

N. 898, f. 254.=A. 1011, Janer 12 (*II Id. Jan., A. XV regnante Roberto rege*).

Maier Pbre., dona á Deu y á S. Cugat, mártir, del cenobi vinya y casa ab cort.

La vinya es al territori de Barcelona, terme de *Mogoria*.

Confr. á T. ab vinya que fou de Orpí (*Orpino*), difunt. á Ag. ab l'estrada pública, á M. ab la vía y ab alou que fou de la difunta *Uiuilo*, dóna, y avuy es de sos fills, y á P. ab lo marge y ab la vinya de *Bonucio*.

La casa es dins del mur de la ciutat de Barcelona, dins de la ciutat.

Confr. á T. ab hortal de S. Cugat del cenobi, á Ag. ab hortal de Ermemir, á M. ab la vía y á P. ab hort del donador.

Ho dona ab condició que Na *Espetosa* ho tingui durant sa vida y qu'apres de son obit passi á esser de S. Cugat. A mes ordena que Radulfo marit d'*Espetosa*, donat cas que algun hom, ó los mateixos monjos ó abats del dit cenobi de S. Cugat li moguessin questió sobre dita casa, lo faculta lo donador perque puga donarla á la casa de S. Pere del cenobi de les Puelles.

Maier.—S†m Johannis.—S†m Onoratus.—S† Petrus, Pbr.—Argemirus, sacer, Scr.

CCCLXII

N. 475, f. 147.=A. 1011, Janer 27 (*VI Kal. Fbr., A. XV regnante Rodbertus rex*).

Teudericus y *Eizfredus*, monjos, *Senioldus* y Joan, elmoiners de *V Valdus*, difunt, donan á la casa de S. Cugat del cenobi, cases corts, dues parellades de terra, un molí ab son cap de rech y sortida de rech, aigua del Riu de Bit-

lles (*Río Birles*), los arreus de dit molí, y un hort ab arbres.

A mes sa heretat qu'es al terme de Desvern (*Verzio*).

Tot es al C. de B. al terme de Castell *Midiona* y á *Val de Verzio* y á Llobregad.

Confr. la primera part á Ll. ab lo *Río Birles* y ab terra de *Visla*, dóna, á M. ab terra de Sendret, y de sos hereus, á P. ab l'estrada pública y á T. ab lo *Kastellar* y ab lo *Río Birles*.

Tedericus, Pbr., et monachus.--Egofredus monacus—S†num Senioldus.—S†num Joannes—S†num Igega. S†num VViscafre.—S†num Seniofredus.—S† Frugifer, Scr.

CCCLXVIII

N. 831, f, 268.=A. 1011, Abril 29 (*III Kal. Mai, A. XV regnante Roberto rege filium condam Hugoni*).

Ramón, per la gracia de Deu, comte y marqués, dona ó sia confirma al Senyor Deu y á S. Cugat, mártir de Christ, que te'l cenobi al C. de B., al Vallés, al lloch Octaviá, distant vuit miliaris de la ciutat de Barcelona, lo alou tal com Borrell, comte y *Letgardis*, comtesa, sos pares donaren y oferiren, segons consta á la carta que, per deixadesa y poca guarda va perdres y no s'es trovada de cap manera. Per dita rahó renoven lo susdit donatiu al estat de son primitiu valor pera que no sia extingida la penyora de pietat de sos pares.

Dit alou es el C. de B., en diferents llochs.

Part es al terme de *Ereprugnanum*, al lloch nomenat Castell *Felix*, hont es edificada la basílica de Sta. María ab altres altars consagrats.

Part es al lloch nomenat *Canis Vallis*, de S. Clement.

Part es al lloch nomenat Gavá (*Geuanum*).

Part es á la Sanou (*Senucem*).

Part es á la Vall nomenada *Uulturera* al Citjar (*Cigiarem*).

Tot confr. á T. ab lo Castell *Erepugnanum*, y ab *Eram Uentuosa*, á Ll. ab l'hort comtal dels donadors, qu'es al lloch *Sales* y ab lo Mont *Baguim*, á M. ab lo pregon dels Gorchs de la Mar y les fluctuacions de les aigues, y á P. ab lo Garraf (*Garrafo*) y ab la *Edera*.

Ho donen tal com ho tenía Othó, bisbe de Gerona y abat, lo día que morí y fou mort.

† *Raimundus gracia Dei comes et marchio.*—† *Herminsindis gracia Dei comitissa.*—*S*† *Deusdedit ac si indignus gracia Dei episcopus.*—*S*†*m Gilelmus castrum Uetuli.*—*UUifredus leuita qui et judex.*—*Seniofredus.*—*Ermengaudus ac si indignus gràcia Dei episcopus.*—*Bonus homo leuita Scr.*

CCCLXIX

N. 338, f. 97.=A. 1011, Maig 1 (*Kal. Mad. A. XV regnante Radeberto rege*).

Davant del Sr. Ramón, comte, y de sa muller Ermesinda, comtesa, comparegué á la ciutat de Barcelona, al palau comtal, Guitart, abat, qui presentá queixa contra cert prócer nomenat Geribert. Ho presenciaren los primats *Condeballi* de Besora, Uch de Cervelló, Senderet de Gurb (*Gurbitensis*), Amat *Monteserensi*, Gaucefret *Gerundensis*, Borell, bisbe d' Ausona, Deodat, bisbe de Barcelona, y molts altres.

Essent jutges de la qüestió *Guimarani* y *Guifredi Ausonensis* manifestá Guitart que dit Geribert li qüestionava la Torre que's diu *Mogia*, ab les terres, vinyes y erms que son á sos termes, cosa que devia esser de dret de Sant Cugat perque Adalbert, germá de dit Geribert, ab son testament llegá á S. Cugat del cenobi d'Octaviá dita torre ab sos adjacents y lo castell nomenat *Albignana* ab sos termes y adyacencies, quan Gitart era abat de dit lloch.

Responía Geribert que son germá no podía llegar dita torre ab sos ad jacents al dit cenobi perque allí éll, son germá, y ses germanes hi teníen sa heretat.

Respongué l'abat que Geribert sempre repugná donar á son germá l'heretat que li pertocava en los bens de son pare y vegent que no li volía donar, redemí dels acreedors dita torre y sos adjacents y la retenía per penyora. Mentres visqué la posesehí, y al ordenar son testament la llegá á S. C. com consta al dit testament.

Vist per los jutges lo testament y havent ohit lo gloriosissim comte lo judici, maná que'ls jutges fessin justicia.

Si, com díu l'abat, lo trová erm y sens habitants y mentres visqué Adalbert ho possehí succehint al seu pare, en les Marques ermes, com son germá en altres llochs; es clar que fou dedret de dit Adalbert y podía ferme lo que volgués.

Aixis judicat y sentenciat l'assumpto, consignà lo comte Ramón dites terres y castell d'Albinyana (*Albignana*) y ses pertenencies á S. Cugat.

Guifredus levita et judex.—S† Poncii cognomento Bonifilii clerici et judicis.—† Ermesendis gracia Dei comitissae.—S† Goudeballi Bisorensis.—S† Seniofredi Baralis.—S† Reimundi de Matrona.—Gonterius, Pbr. et monacus Scr.

CCCLXX

N. 792, f. 257. = Sens data (Correspont entre 1011 y 1018).

L'abat Guitart, de S. Cugat, successor d'Othó, bisbe, posá en coneixement de Ramón, comte, d'Ermesinda, comtesa, sa muller, de Deudat, bisbe de Barcelona, de Borrell, bisbe d'Ausona d'Huch *Ceruiliensis*, Sunifret, *Rirubensis*, Amat de Gerona, Ramón de Cabrera (*Caprarensis*), Mir *Ostolensis*, y Sunifret *Rivensis*, los danys que Geribert, fill de *Astualdus*, difunt, feu á S. Cugat, al alou que dit Astuald conferí y doná al cenobi de Sant Cugat; qual alou disputá Geribert apres del obit de son pare.

Entengueren en dita queixa los jutges, Guifret y Bonhome, levita y Borrell, Pbre. (81).

CCCLXXI

N. 404, f. 122.=A. 1011, 29 Juliol *(IIII Kal. Aug. A, XV regni regis Rotberti).*

L'any que'l Sr. Ramón, inclit comte, torná de *Cordu-ba* ahont hi aná ab Ermengol, germá seu, ab l'eixércit contra les bárbares nacions, succehí que va morir Adalbert, fill de Guitart, vescomte, qui, havent fet testament, llegá á Sant Cugat la Torre qu'es diu *Mogia* ab totes ses pertenencies.

Mort dit testador Adalbert, comparegueren sos hereus so es: Geribert y altres que s'havíen apoderat de dita Torre nomenada *Moia*; manifestant que Adalbert, per abus, possehí dita Moiia per haberla usurpat.

Per aixó l'abat del cenobi de S. Cugat, lo Sr. Guitart, provehit de documents aportá la qüestió á la ciutat de Barcelona, al Palau en presencia de dit príncep y de sa muller, hont hi acudiren molts *optímates* y *pontífices* so es: *Deusdedit*, de Barcelona, Pere, de Gerona, Borrell, d'Ausona, pera resoldrer la qüestió promoguda per Geribert y sos germans.

Assistiren los jutges Guillem de Gerona y Guifret d'Ausona als qui lo dit comte los cometé l'exámen d'la causa. Examinada per cada hú resultá que S. Cugat estava en lo dret de possehir dita *Moie* y que devent Geribert y los seus germans deixar lliure dita heretat, se'ls impose silenci perpetuu, y confirmen á S. Cugat dita heretat.

Guifredus leuita qui et judex. — Gondeballi bisorensis.—

---

(81) Eix document es incomplert. Com Guitart fou abat desde 1011 á 1053 y Ramón Borrell III governá desde 992 á 1018, resulta qu'aquesta escriptura va ferse en lo periode comprés entre 1011 y 1018.

S† Seniofredi Baralis.--† Guifredus Midionensis.—S† Reimundi de Matrona.—† Reimundus Dei gracia comes et marchio.—† Ermesindis Dei gracia comitissa -Geraldus subdiachonus, Scr.

CCCLXXII

N. 6, f. 5.=A. 1012, Janer. *Indiccío sexta.*

Benet VIII confirmá á *VVitardo,* abat del monastir de S. Cugat, mártir, qu'es al C. de B., al lloch dit *Octaviano,* lo monastir ab tot lo que te y por tenir: lo alou que circuheix dit monastir que confr, á Ll. ab los termes de *Cerdaniola*, á M. ab la Serra que diuen *Cerola*, ab *Acutellos*, ab alou de S. Pere del monastir *Puellarum* y ab los termes de *Aqualonga*, á P. ab los termes de *Aqualonga*, del Castell *Río Rubio* y ab alou que havia sigut de *Filniera*, difunt, lo qual es als termes del *Río Rubio*, y á T. ab los termes de *Terracia* y del Riu Rubi.

Scriptum per manu Stephani, proto sacri scrinii. sancte romane ecclesie in mense januario et indictione nominate VI. — † *Bene Valete.*

CCCLXXIII

N. 631, f. 202.=A. 1012. Janer 26 *(VII Kal. Febr. A. XVI regnante Rodberto rege).*

VVitart, abat del cenobi de S. Cugat, situat al lloch d'Octaviá, ab sa congregació allí militant á Deu, estableix á *Gaudallus*, sacerdot, un alou consistent ab la meitat del Castell que diuen *Clariana*, ab ses pertenencies, esglesies, etc.

Lo Castell ab ses pertenencies confr. á Ll. ab lo terme de Jorba (*Iorbe*) y *Saugosa*, á M. ab lo terme de Tous (*Thouos*), á P. ab lo terme de Aguiló (*Aguilone*) y ab lo Riu de S. Pere de Vim (*Vimine*) y fins als termes d'Ar-

gensola (*Argenciola*), y á T. ab la Vila *Sanla* y conver geix ab lo terme de *Iorba* y ab la Serra de *Albarel*.

Cens, una *rofia*, *obtima ceruima*.

VVitardus, Dei gracia, abba.—Cherucius, monachus.—VVifredus, monachus.—Remundus, monachus.—Sesmundus, monachus. — Poncius. — Marcucius. — Vivas. — VVidisclus, monachus, Scr.

CCCLXXIV

N. 984, f. 333.=A 1012, Mars 5 (*III Non. Marc. A. XVI regnante Roberto rege*).

VVitart, per la gracia de Deu, abat del cenobi de Sant Cugat ab sos monjos permuta á Guillem un alou situat al C. de B. al terme de *Tapioles*, al lloch, hon hi ha situada l' esglesia de S. Genís y al Bosch que diuen Corts (*Curtes*). (82)

Confr. á Ll. ab lo Riu que discorre del *Fauare*, á M. ab lo torrent de la *Canaleta*, á P. ab alou de Sta. Eularia de la Seu, y á T. ab vinya de *Ela*.

En cambi, reben terra fiscal situada á dit comtat, al terme de Palau que nomenan *Vide Amenia*. (83) A mes, dona dit Guillem un bou óbtim apreciat en sis mancusos.

VVitardus gracia Dei abba.—Bonefilius, monachus.—Senderedus, Pbr, et monachus.—Remundus, leuita, et monachus.—Sesmundus, monachus.—S† Falcucius, monachus. — Giscafredus, monachus.—Odgarius, monachus —Guifredus, monachus.—Jozfredus, monachus.—Oddo, monachus. — Odgarius, monachus.—Gonter, monachus.—S† Ebrinus, monachus.—Lvpus, monachus. —S† Fedancius.—S† Ichila.—S† Blancheto.—Egofredus, monachus.—Bernardus, monachus.—S† Gelmirus, Pbr., Scr.

---

(82) Tapiolas es Ca'n Paradell de la parroquia de Vallgorguina.

(83) Es lo nom antich de la parroquia de Sta. María de Palau Tordera.

CCCLXXV

N. 1031, f. 351.=A. 1012, Mars 23 (*X Kal. Aprelis. A. XVI regnante Roberto rex*).

Bonhome y *Quinidia*, sa muller, permuten al Sr. Guitart, abat del cenobi de S. Cugat, mártir, dues pesses de vinya que son al C. de B., al terme de Corró de Vall (*Corrone subteriore*).

L'una confr. á T. ab vinya de *Aguila*, á Ll., M. y á P., ab vinya de S. Cugat.

L'altra confr. á T. ab vinya de *Dela*, á Ll. ab vinya de *Seseaïdo* y de sos hereus, á M. ab vía, á P. ab vinya de S. Cugat.

Reben un'altre vinya al dit lloch *Corrono*.

S†m Bonus hᵒmo.—Sig†m Quintdia, femina.—Sig†m Aurucio.—Sig†m Bellus.—Sig†m Petro.—S† Guiscafredus sacer que uocant Remundo, Scr.

CCCLXXVI

N. 783, f. 255.=A. 1012, Abril 1 (*Inicio, Kal. Aprelis. A. XVI regnante Rodeberto rex*).

Guillem dona á Deu y á la casa de S. Cugat del cenobi tasca del pa y vi que Deu li dóna al alou que te al C. de B., al terme de *Alcale*, (84) á la parroquia de S. Baldiri.

Confr. á T. ab vía, á Ll. ab terra de S. Pere (85) y terra que fou del difunt *Sesemundo*, y á P. ab terra de S. Pere.

S† Guilelmus.—S† Bernardus.—Ermenisclo.—S† Bonefilio.—† Desiderio, Scr.

---

(84) Alcalá es lo nom antich de la parroquia de S. Baldiri ó S. Boy de Llobregat.

(85) Se refereix á la capella de S. Pere de la parroquia de Sant Boy, á quina parroquia hi ha encara lo barri ó arrabal dit de S. Pere.

CCCLXXVII

N. 778, f. 255.=A. 1012, Abril 16 *(X. Kal. Mad. A. XVI regnante Roberto rege)*.

Vives y Argeleva, sa muller, permuten al abat Güitart y á sos frares monjos de S. Cugat dues quarterades de vinya situades al C. de B., als termes de la parroquia de S. Baldiri, al lloch que per los antichs es nomenat Alchalei (*quod ab antiquis est uocatum Alchalei*).

Confr. á Ll. ab alou de S. Pere del cenobi de les Puelles, á M. ab alou de S. Cugat, á P. y á T. ab vinyes de S. Cugat.

Lo cenobi entregá quatre mojades de terra junt al alou de S. Pere del cenobi.

S† Uiues.—S† Argeleua, femina.—S† Suniarius.—S† Etius.—S† Poncius.—† Gelmirus, Pbr., Scr.

CCCLXXVIII

N. 30, f. 15.=A. 1012, Juny 26 (*VI Kal. Jul.* A. *XVI regnante Roberto rege*).

Trasoari y Aio, sa muller, donen á Deu y á S. Cugat del cenobi d'Octaviá cases, corts y prempsses de celler y terres situat al C. de B., á dos llochs; al terme de *Aqualonga* y *Cercitulo*, al lloch que diuen Cort.

Les cases, terra, cort y prempsses situat á un dels dos llochs, confr. á Ll. ab lo torrent que porta aigua pluvial, á M. ab terra dels donadors, á P. ab terra de S. Cugat, y á T. ab terra de *Truitario*.

Les terres sots y sobre regánies que son á l'altre lloch confr. á Ll. ab terra de S. Pere Apostol, y de Truiter, á M. ab terra de S. Pere, á P. ab lo rech, y á T. ab terra que fou de Silvestre, difunt, y ab terra de S. Pere.

Ho tindrán en vida y cad'any donarán á S. Cugat dues lliures de cera.

S† Trossario. — S† Aio. — S† Ansulfus quem uocant Marchuzio.—S† Unufredo.—S† Godemare.—S† Gelmirus, Pbr., Scr.

CCCLXXIX

N. 906, f. 298.=A. 1013, Mars 5 *(III Non. Marc. A, VVII regnante Roberto rege filium condam Hugoni).*

Fruga y *Truitel*, sa muller, permuten á la casa de Sant Cugat, del cenobi de S. Cugat, dues mojades y mitja de vinyes situades al C. de B. y son territori, al lloch que diuen *Thiano*, en tres llochs.

Una vinya confr. á T. ab vinya de S. Miquel de Barcelona, á Ag. ab vinya d'*Altermiro* y de sos hereus, á M. ab vinya d'*Ermetruit*, dóna, y de *Iocelmo*, y á P. ab vinyes d'*Ermetruit* y de *Iocelmo*.

Una pessa confr. á T. ab vinya de Guillem y ab la vía, á Ag. ab vinya de *Guifredo*, á M. y á P. ab vinya de Gontel, dóna, y de Na Ermetruit.

Una pessa confr. á T. ab vinya de *Guadamiro*, á Ag. ab vinya de Guillem, á M. ab vinya de *Deusdedit*, bisbe, y á P. ab vinya de Argemon.

A mes, donen 10 mancusos d'or cuit, que'l Abat y monjos *acceptarunt et dispensaverunt in ipsa opera kasam solarii de lapide et calce operata quam construunt in honorem prefati cenobii*.

En cambi, reben dues mojades de terra situades á dit terme, junt á les terres de Ioton y de Seniofret *Barrallo*, junt al camí públich que per allí passa, y junt al Riu dei Llobregat.

S†m Fruga. —S†m Truitel, femina —S†m Oliba —S†m Raimundus.—S† Eroigius. — S† Guisadus Lahos. — S† Bonefilius Lahos, Scr.

CCCLXXX

N. 2, f. 2. = A. 1013, Mars 29 (*IIII Kal. April. A. XVII regnante Roberto Rege filios condum Hugonis*).

Ramón, per la gracia de Deu, comte de Barcelona y Ermesinda, comtesa, confirmen á S. Cugat, mártir, del cenobi d'Octaviá lo que confirmá Silvestre (II) y anyadeixen ó donen á dit Monastir lo alou nomenat Santa Oliva ab sa esglesia, lo *Caldarium* qu'es dins dels susdits termes, lo alou y sos estanys situats al terme del Castell de S. Esteve, al terme de *Albiniana*, al terme del Castell *Bera* y al terme de *Roda*, tal com está termenat mes enllá de la vila que diuen *Oztor*, y va pel xaragall per hon discorre l'aigua en temps de plujes y fins á la Mar.

† *Raimundus gracia Dei comes.*—† *Ermensindis gratie Dei comitisse.*—S†*num Gondebaldus Mons Boi et Besora.*—*Odolardus uices comes.*—*Vgone.*—S†*m Guifredus Mediona.* — *Borrello.* — *Amado*—*Ieribertus*, †.—S†*m Seniofredus Barral.*—S† *Guitardus Tareual.*—S† *Raimundos Matrona* —*Bonus hom levita qui et judex* —*Poncius cognomento Bonus filius clericus et judex, Scr.*

CCCLXXXI

N. 319, f. 85.=A. 1013, Mars 31 (*II Kal. Apr. A. XVII regnante Roberto rege filium condam Hugoni*).

Judici donat en la qüestió entre Adaladeda, muller de Guillem de S. Martí, veguer, difunt, en nom de Bernat fill seu y de dit Guillem d'una part y d'altre part Guitart, abat del cenobi de S. Cugat, sobres l'Estany que nomenan *Kallerio* y altres estanys circuhints y terra erma allí situat.

Adelaida defensava qu'ho tenía justament per Galindo, pare de son marit, qui, per *vomerum aratione*, ho havia

reduhit á conreu y ho havía possehit de primera entrada y ho llegá en propietat á Guillem fill de Adalaida.

L'abat provava ab escriptures que dita possessió li pertanyia per confirmació feta á S. Cugat per Carle Many, emperador, y Lluis son fill, princep. *Cuius oblacio primis temporibus erat facta quando sevicie sarracenorum confregerunt.*

Et cum prefatum preceptum in exterminacione prefate urbis fuit perditum, surrexit condam Odone cenobii prelibati abba, franciam, petens in comitatu domini Borrello condam comite et inconspectu Leutharii regis auctorizante Domno Borrello comite testificantes illustres et honorabiles viros qui in eius obsequium fuerunt et fuit renovatum in regis presencia prefatum perditum preceptum et in robore confirmatum, ubi prefatos stagnos ac terras prefixas ressonant esse munificatos ad cenobio sepe nominato Sancti Cucufati.

Al judici hi assistiren lo comte Ramón, sa muller Ermesinda, comtesa, Deodat (bisbe) de Barcelona, Ermengol (bisbe) d'Urgell, Borrell (bisbe) d'Ausona y Oliba (bisbe) d'Elna.

A mes, los *optimates* Sendret, de Gurb Amat, de Soriz Gondebau de Besora, Huch de Cervelló, Suniefret de Riu Rubí, Bernat de S. Vicens, Guillem de Lavancia, Ricolf de Berga y molts altres.

Com ab dues parts pledejaven de valent (*vehemencius*) entre sí, los dits comtes, prelats y demés, donaren consell que no podent adjudicar la propial possessió y essent dificil qu'una familia cuidés de la casa, en aquell lloch solitari y reduirho á conreu, se resolgué que construissin una torre pera defensa, *et pro ingi sarracenorum adventu non modice vicinorum solacia ibidem congregare*, que de dites terres se fessen dues parts iguals y que comunament construissin una torre, la meitat lo cenobi de S. Cugat y l'altre meitat Adaleda. A mes que poguessin pescar en los estanys y que's partissin la pesca.

Lo qu'era objecte de plet es situat al C. de B., mes enllá del terme del Castell d'Olerdola.

Confr. á Ll. ab lo terme de Kastellet, á T. ab lo de Sta. Oliva y Albinyana, á M. ab l'altura de les ones de la Mar, y á P. ab los termes d'Albinyana y Castell Berá.

† *Raimundus gracia Dei Comes.*—† *Hermessindis gracia Dei Comitissa.*—S†m *Amatus.*—S†m *Sindaredus.*—S†m *Gondeballus.*—S†m *Bernardus.* — S†m *Gilelmus.* — S†m *Riculfus.* — S†num *Sunifredum Barralem.*—*Bonus Homo leuita, Scr.*

CCCLXXXII

N. 10, f. 9.=A. 1013, Maig 18 *(XV Kal. Junias., A. XVII regnante Rodberto rege francorum).*

Vitart, per la gracia de Deu, abat del cenobi de Sant Cugat ab los monjos allí servidors, precehit lo consentiment de *Deusdedit*, bisbe de Barcelona, dels canonges de l'església de Sta. Creu y Sta. Eularia, verge, firmen una permuta al Sr. Ramón, inclit comte de Barcelona y marqués, y á sa muller Ermesinda, per la gracia de Deu, comtesa.

Manifestá l'Abat que Borrell, comte, difunt, pare de dit Ramón, havía donat á la casa de S. Cugat del cenobi les esglesies situades al Munt de S. Llorens, en temps de Joan, abat, rebent, en cambi, dues *penses* d'argent.

Ramón, comte, ab sa muller Ermesinda retornen als monjos de S. Cugat les dues *pensas* y á mes donen dues *ostalitates* ab terres y vinyes que foren del difunt *Baic* y de *Ellega*, les que tenen los Comtes per permuta feta á n'aquells.

Lo Mont de S. Llorens ab les esglesies allá fundades es al Comtat de Barcelona, al terme de *Terracia*. Confronten, tal com ho confronten dits Comtes; á Ll. ab lo terme de *Castelare*, á M. ab terra de *Monte Petroso*, que's junt á l'arena, á P. ab roques y ab terra que nomenen *Paderzano*, y á T. ab la *posterula*.

Permuten los dits Comtes lo contingut en dits termes, hont existeixen les esglesies de S. Llorens, mártir, Santa María Verge y S. Miquel Arcangel junt ab la casa y *térula* qu'allí es, tal com lo comte Borrell, qu'en pau descansi, ho concedí á S. Cugat, exceptuant les terres que son fora de dita montanya. Reben en cambi, los Comtes, les dues *ostalitates* de *Baio* y *Ellege*. (*Et insuper pensas II de argento quod vos nobis reddidittis. Quen vero iam dictas ecclesias et casas et terulas que nos vobis commutamus et nostre matris ecclesie in vestrum dominium transducimus*).

Witardus gracia Dei abba.—Odolardus uice comes.—S† Deus-dedit gracia Dei hac si indignus episcopus.—Seniofredus Bonucius, Pbr.—Odgarius, monachus.—Falcucius, monachus.—Wisilus, monachus. — Miro, monachus. — Odolardus, uice comes. — Wadamirus, Pbr., et monachus.

CCCXXXIII

N. 11, f. 9.=A. 1013, Maig 18 (*XV Kal. Junias. A. XVII regnante Roberto rege franchorun*).

Ramón, per la gracia de Deu, inclit comte y marqués y Ermesinda, sa muller, per la gracia de Deu comtesa permuten á VVitart, per voler de Deu, abat de S. Cugat y á la congregació de monjos terres, vinyes, cases, corts, arbres, fonts, garrigues, prats y pasturatges que foren de *Baio*, difunt y de *Ellega*, tot lo qual es al C. de B., al terme de *Terracia*, al lloch nomenat *Uila de Milanos*.

Confr. á Ll. ab lo riuet que discorre de Banyeres (*Bagnaries*) y va fins al Riu Sech (*Riuo Sicho*), á M. se junta ab la Vall de *Bastones* y ab lo terme de Sardanyola, y ab lo lloch que diuen *Budigas* y se junta fins al Riu *Rubio*, á P. ab lo terme del Riu *Rubio*, y á T. ab l'estrada que passa de S. Feliu per *Palatio fracto* fins al *Mugiale*.

Se fa dita permuta ab consentiment de *Deusdedit*, bisbe y dels canonges seus, á cambi de les esglesies situades al

cim de la montanya de S. Llorens ó sien de Sta. María Verge, S. Miquel Arcagel y S. Llorens, mártir, tal com Borrell, pare de dit Ramón les doná á S. Cugat, en temps del Abat Joan, excepte los alous que son fora de dita montanya.

Reb, en cambi, dit comte Borrell del Abat de S. Cugat dues *pensas* d'argent qu'ara retornen al abat VVitart (*Guitardo*).

De dit alou S. Cugat pot ferne lo qui li plagui.

† *Raimundus gracia Dei inclitus comes et marchisus* —† *Ermissindis gracia Dei comitissa.*—S† *Deusdedit gracia Dei ac si indignus episcopus.*—*Odelardus uice comes.*-*Gelmirus Pbr., Scr.*

CCCLXXXIV

N. 1065, f. 368.=A. 1013, Agost 30 (*III Kal. Sept. A. XVII regnante Roberto rex*).

Truiter y Bonusa, sa muller, permuten á la casa de Sant Cugat del cenobi terra que tenen al C. de B., al Vallés, al terme de Plegamans (*Plegamanus*).

Confr. á T. ab la vall de S. Genis, á Ll. M. y á P. ab terra de dit cenobi.

Reben, en cambi, altra terra.

S†n Truitario.—S†n Bonucia, femina. — *S†n Tedmundo.—S†n Gaudemar.—S†n Chiriacus.—Campius Pbr., Scr.*

CCCLXXXV

N. 12, f. 10.=A. 1013, Octubre 25 (*VIII Kal. Nov. A. XVIII Roberto rege*).

Vitart y son col-legi de monjos del cenobi de S. Cugat, mártir, d'Octaviá, ab lo fi de termenar l'obra del claustre havent precehit l'autorisació dels bisbes de Deodat, de Barcelona, Pere, de Girona, Borrell, d'Ausona y Ermengol, d'Urgell

permuta als comtes de Barcelona y al sacerdot *Longobardus*, canonge de la Seu de Sta. Creu y Sta. Eularia Verge terres, cases, corts, horts ab arbres, fonts, pous y aigues, situat al C. de B. dins dels termes de *Terracia*, Ullastrell (*Oeloastrello*), *Castellare* y *Nespola*.

Ho te lo cenobi per donació del Sr. comte Borrell, de santa memoria, y per compra feta per Joan, abat de dit cenobi.

Ho te tambe per veu del cenobi de S. Llorens, mártir de Crist, qui te la basílica al cim del Munt excels sobre Terrassa y Sabadell.

Reb lo cenobi la partida de XXV unses d'or.

Witardus gracia Dei abba.—Widisclus, monachus.—Wifredus, monachus.—Remundus, monachus—Sesmundus, monachus.—S† Cherutius Pbr, et monachus—Conterius, monachus.—Guiscafredus, monachus.—Odo, monachus.—Wadamarus, monachus.—Warinus, monachus.—S† Marchus, monachus — Wifredus, monachus. — Miro, monachus. — Ermengaudus ac si indignus gracia Dei episcopus.—S† Deudedit gratia Dei ac si indignus episcopus—Miro, monachus.—Borrellus gracia Dei episcopus ac si indignus.—Raimundus gracia Dei inclitus comes marchisivs.—† Ermessindis comitissa.—S† Logouardvs, Pbr.—Wifredus, monachus.—Wiuas, monachus.—Sendredus, monachus.—Bernardus leuita, et monachus.—Gontarius, monachus, Scr.

CCCLXXXVI

N. 1027, f. 350.=A. 1014, Febrer 13 (*XVII Kal. Mar. A. XVIII regnante Raudibertus rex*).

Giscafret, sacerdot, que nomenan Ramón, Seniofret, y Patridi tutors y marmessors de *Godemiro,* difunt, donen á S. Cugat del cenobi una pessa d'hort, ab aigua y sa *arisera*, situada al C. de B., al terme de *Laurona*, á Vila que diuen *Mugal*.

Confr. á T. ab hort de Sta. María, á Ll. ab hort de *Quisulo* y de *Signulo*, dóna, á M. ab terra de *Bonuci* y

de Pere, y á P. ab terra de Sta. María de Tagamanent (*Tagamanent*).

S† Giscafredus sacer que uocant Remundo.-Sig†m Seniofret.—Sig†m Patridioç.—S Guilielmus†. — Sig†m Seniollo. — Sig†m Ego.—S Giscofredus sacer que uocant Reimundo, Scr.

CCCLXXXVII

N. 459, f. 142.=A. 1014, Abril 18 *(XIIII Kl. Mad A. XVIII regnante Rodeberto rege).*

VVitart, per la gracia de Deu, abat ab sos frares monjos del Monastir de S. Cugat, martir, estableix á *Ellemare* y á *Emma*, sa muller, terra pera edificarhi cases, una torre y sa habitació y un ferregenal al seu entorn.

Es al C. de B., al terme del Castell d'*Olerdula*, al lloch que nomenan *Torres Beces*.

Confr. á Ll. ab l'estrada y ab terra d'*Ermengarda*, á M. ab terra de dit abat y monjos, y ab terra de Sta. Eularia de Barcelona, á P. ab terra de Sta. Eularia de Barcelona, que diuen á la *Granada* y á T. ab terra de *VVadallo*, ab terra de *Mantillo*, dóna y de sos fills.

Lo cens anyal es de 3 lliures, pagadores per Pasqua.

VVitardo gracia Dei abba.—Bonus homo, monachus.—Odo, monachus,—Falcucius, monachus.—Bonefilius, monachus —Guifredus, monachus —Teudericus, monachus —Sendredus, monachus.—VVifredus, monachus. — VVadamirus, monachus —Cherucius, monachus.—Giscafredus, Pbr. et monachus.—Goufredus, leuita et monachus —Sesmundus, monacus.—S† Ouro, monacus. —Bernardus, leuita et monacus. — Giscofredus, monachus. — VVidisclus, monachus —Salamon, monacus.—Odgarivs, monacus. — VVifredus, monacus. — Argimirus, monachus. — Oliua, monachus — Sendredus, monacus — VVadamirus, monacus.— Viuas, monacus — VVvstrimiro, judice. — S†num Sanla — Sig†num Tesuad —Sig†num Eldemare, testes —Argiricus leuita monacus, Scr.

CCCLXXXVIII

N. 121, f. 37.= 1015, Maig 14 *(II Id Mad. A. XIIII regnante Roberto Rege)*.

Altemir y *Ermelle*, sa muller, permuten al Sr. Witart, abat y als seus frares monjos de S. Cugat cases y terres situades al C. de B., al lloch que diuen *Mageroua*, prop del cenobi de S. Cugat.

Les cases y terra confr. á Ll. ab la vía *consueta*, á M. ab terra d'*Esplanla*, á P. ab lo riu que discorre, y á T. ab terra de S. Cugat.

Una vinya confr. á Ll. ab la vía, á M., P., y á T. ab vinyes de S. Cugat.

Altra vinya confr. per ses quatre parts ab vinyes de S. Cugat.

Anyadeixen 2 unses d'or *propter opera Sancti Cucuphati ad ipsa mansione.*

Reben, en cambi, un alou consistent ab cases, terres, vinya, hort ab arbres y tots los arreus que pertanyen á dit molí, situat al C. de B., al terme de *Ualle Uitraria*, al lloch que diuen *Sollo Rubio*, prop de lo que permuten aquells.

S† Altemirus.—S† Ermelle, femina. — S† Olibá. — S† Blancheto.—S† Galindo.—S† Gelmirus, Pbr. Scr.

CCCLXXXIX

N. 729, f. 232.=A. 1016, Febr. 27 (*III Kal. Marc. A. XX regnante Radeubertus rege*).

Firiolo dona la casa de S. Cugat cases y terres que son al C. de B. al terme y accés de *Monte Olorda.*

Confr. á Ll. ab lo torrent que discorre, á M. ab alou de S. Cugat y ab la vía, á P. ab lo torrent que discorre, y á T. ab vinya de *Leuerele.*

Ho tindrá en vida, y aprés de son obit ho tinga cada

hu dels seus germans y cad'any doni lo quart de les terres y la meitat de les vinyes.

Dita donació la fa davant de *Gualter*, *Albaro*, *Albarico*, *Drudado* y *Amado*.

S†num Feriolo.—S†num Amado.—S†n Albarico.—S† Quintela.—Karvcivs, Pbr., testes.—Vuifredus, Pbr., Scr.

CCCXC

N. 318, f. 85.=A. 1016, Mars 9 (*VII Id. Mar. Anno Domini XIII preter millesimum*, *Era LIIII preter millesimam. A. XX regnante Roberto rege franchorum.*)

A la ciutat de Barcelona, al palau comtal se tingué una vista pera resoldrer la qüestió que certa dona nomenada *Adalidis*, muller que fou del difunt Guillem del Castell de de S. Martí, com á tutriu de son fillet Bernat, de menor edat (y net de Galindo), promogue á Guitart, abat de S. Cugat, sobres una terra erma situada al l'honor nomenat *Caldarium*, pretenint qu'era mes seua y de son fill, que de S. Cugat.

Presidí l' inclit princep Ramón, fill de Borrell, comte, Ermesinda, comtesa, sa muller, Deodat, bisbe de Barcelona, Borrell, bisbe d'Ausona, Gondebau de Besora, Huch de Cervelló, Geribert de Subirats (*Supiratensis*), y Odolart, vescomte de Barcelona.

L'abat defensava son dret per medi dels privilegis que'ls *Pape Romenses* concediren y del precepte del rey de *Francie* á obs de l'esglesia de S. Cugat y de les coses que possehía per donació de molts fidels.

Adelaida deya, que lo qu'era objecte de litígi era erm y li pertanyia per la *aprisio* que havía fet lo poderós Galindo, avi de dit Bernat. Dit erm, es al *Kaldarium* y á sos termes. (86)

---

(86) Aquesta escriptura es incomplerta, y substancialment es igual á la de N. CCCXCII. Si be hi ha un any de diferencia de l'una ál'altra, sembla que la data del any es equivocada en una d'elles.

CCCXCI

N. 197, f. 54.=A. 1017, Janer 1 (*Kal. Jan. A. XXI regnante Roberto rege*).

Audegari y *Argeleua*, sa muller, que nomenan *Wisila*, permuten al Sr. Witart, abat, y á sos frares monjos dues pesses de vinya situades al C. de B., al terme de Palau *Auuzido*.

L'una confr. á T. ab vinya de Seniofret y de *Olserga* y ab vinya de S. Cugat, á M., Ll. y á P. ab vinya de S. Cugat y de *Olserga*.

L'altra confr. á Ll., P., y M. ab terres y vinyes de S. Cugat, y á T. ab terme de S. Cugat y ab vinya d'*Ermemiro*.

Reben de S. Cugat lo alou que fou del difunt *Witresindi* y á mes 1 unsa *d'auro cocto*.

S† Audegarius.-S† Argeleua que uocant Wisila.—S† Stephanus —S† Guistramiro.—Bernardus Pbr. — S† Cixila Pbr.—S† Gelmirus Pbr., Scr.

CCCXCII

N. 317, f. 83.=A. 1017, Mars 9 *(VII Id. Marc. A. XXI regnante Roberto rege franchorum. Anno Domini XVI post millesimum. Era LIIII post millesimam.)*

Certa dona nomenada *Azalaudis*, que fou muller de *Gilelmi* del Castell de S. Martí, difunt, obrant en nom de Bernat fill seu, de menor etat, vingué á dins de la ciutat de Barcelona, al palau comtal per la qüestió que tenía ab *Guitardo*, abat de S. Cugat sobres la terra erma que l'abat pretenía ésser de dret de son cenobi, y Azalaida pretenía ésser d'ella y de son fill ab mellor dret que de S. Cugat.

Per això Guitart posá de manifest los privilegis que feren los Papas romans, *(romenses)* y lo precepte del rey

de Fransa á l'esglesia de S. Cugat contenint lo que possehía per donació de molts fidels.

Azalaida deya que dit erm lo tenía per *aprisio* qu'ella adquirí del poderós Galindo, avi del fill de dita Azalaida.

Aquesta terra erma es situada ahont diuen lo *Caldarium* y á sos termes.

Presidí l'audiencia Ramón, fill de Borrell, comte, sa muller *Ermesendis* y sos nobles, *Deusdedit*, bisbe de Barcelona, *Borrellus*, *antistis* d'Ausona, *Gondeballus Bisorensis*, *Vgo Ceruilionensis*, *Geribertus Supiratensis*, *Odolardus uicecomes Barchinone*, *Seniofredus Río Rubensis* y los jutjes *Bonufilius Marchus*, *Guifredus*, *leuita Ausonensis* y *Viuas*, sacerdot y altres varons y *mire magnitudines uulgari populi*. Llegits que foren los privilegis y preceptes, se vegé que per part de cada hu dels pledejants no constava desde quan tenían dret algún sobre dita terra erma, sino que per molts anys restava erma, solitaria y sens possehidor. Per aixó se adjudicá ésser dita terra y sos termes del princep Ramón, com ja permaneixía essentho.

Eix princep, mogut pel temor de Deu, doná dita terra y quant se conte en ella y en sos termes á S. Cugat y á sos servents, junt ab sa muller Ermesinda y son fill Berenguer.

Se fa constar qu'ans que's fes dita donació, y fos firmada, l' abat Guitart havía fet una carta ab sos frares monjos á cert subjecte Isimbert, de dita terra, pera cuidarla á obs de son monastir y del edificador.

Aquesta carta l'havía firmada lo princep Ramón, ignorant que fos d'éll. Essent aixis era de cap valor l'escriptura feta pel abat en virtut de lo qual era tinguda la terra y altres coses com de propietat de S. Cugat, y per tant també de cap valor la firma del princep Ramón per ignorar aqueix que dites coses eren de son domini.

Com que S. Cugat adquirí ara, del princep, dita terra y puga fer en ella al igual qu' en altres possessions, com *necesse est edificare Castela et municiones facere in marchiis*

eremis et in solitariis locis contra paganorum insidias, tenint en consideració que Isimbert no cuidá de dita terra sino que restá erma, se doná consell y manament á dit abat y á sos frares monjos per la comtesa Ermesinda, per son fill Berenguer, comte, y per los susdits varons, que busqués un subjecte que s'encarregués de dita terra erma y á n' ella hi idifiqués, á servey de Deu y de S. Cugat, fentli carta de precari. En virtut d'aixó, Guitart, abat del cenobi de Octaviá y sos frares monjos establiren á Bonet, que se nomena Bernat, dita terra erma pera que hi difique torre ó cases ó lo que mes ben vist li sia al lloch que's diu *Stagnum Seruidini* y á altres llochs dins los termes del memorat *Caldario*.

Dita terra, propia de S. Cugat, donada per Ramón, comte, difunt, Ermesinda, sa muller, y Berenguer, son fill, confr. á Ll. ab lo terme del Castell de S. Esteve *quod dicitur Castelletum*, á M. ab dins la Mar, á P. ab la Vila que nomenan *Oztor* y va pel xaragall que port'aigues, en temps de pluja, fins á la Mar, á T. ab la Font que nomenan de La Vid *(ipsa Uite)*, ab la *Guardia de ipsis Coconibus* y la Montanya que diuen *Eschena Rosa*.

Witardus, gracia Dei abba.—Widiclus, monachus —Esofredus, monachus †.—Senderedus, Pbr. et monachus.—Ansulfus, monachus. — Sesmundus, monachus. — S† Miro, monachus — S† Moratone, monachus.—S† Remundus, Pbr. et monachus.-Baroni, monachus.—Ennego, monachus.—Wifredus, monachus.—Miro, monachus.—S† Bonefilius, monachus. Odo, monachus. Odgarius, monachus.—Odgarius, monachus.—Viuas, monachus.--Evairins? Guilelmvs, monachus.— Odo, monachus. Miro, monachus.-Viues, monachus.—Joannes, monachus. -Willelmus, monachus. -Wuadamirus, monachus.—Falcucius, monachus.—Argimirus, monachus.— Cixela, monachus.—Sesgutus, monachus. — Vinc emalus, monachus.—Bonus homo, monachus — Sendredus, monachus. —Tedricus, monachus.—Viuas, monachus.—Laurencius, monachus.—† Ermessindis, gracia Dei Comitissa.—† Berengarius, gracia Dei Comes et Marchio.—S† Gifredus Midionensis.—S† Sancius Luparensis. — S† Amatus Gerundensis.—S† Raimundus proles Geriberti.—S† Mironis frater istius Raimundi.—† Pe-

trus, episcopus †.—S† *Guilelmus Castro Uetulensis.—Girallus.* —† *Borrellus gracia Dei episcopusac si indignus.*—† *Fulcus, leuita* —*UUifredus, leuita qui et judex.*—S† *Poncius cognomento Bonusfilius clericus et judex.*—S† *Poncius cognomento Bonus filius clericus et judex, Scr.* (87)

CCCXCIII

N. 373, f. 111.=A. 1018, Mars 29 (*IIII Kal. Aprilii. A. XXII regnante Roberto rege, filio condam Ugonis*).

Ramón, per la gracia de Deu, comte y sa muller Ermesinda dónen confirmen y *contradimus* al Senyor Deu y á S. Cugat, mártir de Crist, ó sia confirmen lo alou que diuen Sta. Oliva, ab l'esglesia, delmes, primicies, lo alou *Caldario* (Calder) ab los estanys, delmes primicies, y termes com consta als preceptes ó privilegis de dit mártir, en la llargada de la Vila Domenys (*Domenio*) á la part d'orient fins dins á lo alt de la Mar junt ab los estanys, y en la amplada de la Guardia de Banyeres (*Bignarias*) fins á la vila que diuen *Domabuis*.

Anyadeixen lo que va de la Guardia dels *Coconibus* pujant pel mont que diuen *Eschena Rosa* fins á la vila *Oztor*, va pel xaragall pedrós tal com vessa l'aigua de cara á la Mar fins á l'altra banda de dita vila que diuen d'*Oztor*, y va pel xaragall *petrosum* per hont discorre l'aigua de *Eschena Rosa* en temps de pluja, y dels puigs y montanyes que son al entorn de dit xaragall y de sota la vila que diuen *Ventos* tal com vessa l'aigua fins á dins de la Mar.

A mes anyadeixen lo alou anomenat *Moia* y *Albiniana*

---

(87) Aquesta escriptura igual substancialment á la de N. CCCXC, te la ventaja d'ésser complerta, pero es presumible que la d'ata del any sia equivocada en una de les dues puix igual es lo día mes y lloch de la vista; y tots los concurrents á dit fet consignats á la primera escriptura també se consignan á l'altre, lo que no deixa d'esser cosa casual.

qu'l difunt Adalbert concedí, doná, y ab testament llegá á Deu y á S. Cugat, mártir.

† *Raimundus gracia Dei chomes.*—† *Hermessindis gratia Dei chomitissa.*—*S*† *Gondeballus Mons boi et Besora.*—*Odolardus uices comes.*—*S*† *Guifredus Midionensis.*—*S*† *Svniefredus Barral.*—*S*† *Guitardus Taraual.*—*S*† *Raimundus Matrona.*—*S*† *Vgo Ceruilionensis.*—*S*† *Geribertus Subiratensis.*—*Guifredus, leuita, Scr.*

CCCXCIV

N. 1005, f. 344.=A. 1018, Abril 10 (*IIII Id. Aprili, A. XXII regnante Roberto rege*).

Testament sagramental de Seniofret testificat per sos elmoiners: Bonhome, *faber*, Bonús y Osbert, y jurat per Guillem, *Belidus* y *Bellus* sobre l'altar de S. Esteve, martir, qui te la basílica situada al C. de B., al lloch nomenat *Palacio Audito*.

Hi assistiren al jurament *Cixelane*, sacerdot, y Bon home, jutge, fentse en presencia de Seniofret, Auger, Bonfill, Giscafret, Guillem, Recemir, Bonet, *Egone* y d' altres bons homens. (88)

S†*n Bonus homo.*—*S*†*num Bonucio.*—*S*†*num Osberto, elemosinarios.*—*S*†*num Belido.*—*S*†*num Guilielmus.*—*S*†*num Belli, testes*—*S*†*num Seniofredus.*—*S*†*num Audegario.*—*S*†*num Bonifilio.*—*S*† *Cixelane, Pbr.*—*Bonus homo leuita qui et judex.*—*Bernardus Pbr., Scr.*

CCCXCV

N. 936, f. 312.=A. 1018, Juliol 11 (*V. Id. Jul. A. XXII regnante Robertus rex*).

---

(88) Ordená lo testador sa voluntat darrera á 22 Mars del any XXV de Robert, segons consta á l'escriptura N. 1004, f. 343, del Cartulari, y N. CCCCIV, d'eix travall lo que indica que hi ha una data equivocada, puix si'l testament va ésser jurat en en l'any XXII del regnat de Robert, may pogué esser ordenat tres anys mes tart.

Giscafret y *Filmera*, sa muller, venen á Guitart, abat y á sos frares monjos, á utilitat de la casa de S. Cugat, mártir, terra ab ses pertenencies situada al C. de B., á la Marítima, al terme de la parroquia de S. Cebriá, mártir, de *Tizana,* y al terme que diuen *Dardan.*

Confr. á T. ab la estrada pública, á Ll. ab terra de *Maior* y de sos hereus, á M. ab terra de *Undisclo*, y á P. ab lo torrent que surt de dita vila.

Preu 1 mancús y mitj.

S†num Gischafredus.—S†num Filmera, femina.—S†num Undisclo.—S†num Moratone.—S†num Borrello.—S† Vnvfredvs, sacer., Scr.

CCCXCVI

N. 50, f. 20.=A. 1018, Nobr. 1 (*Kal. Nou. A. XXIII regnante Roberto rege*).

Trasegoncia, dóna, y son fill *Guadamiro*, levita, donen á S. Cugat del cenobi, situat al lloch nomenat Octaviá, un alou que tenen per successió del difunt *Aguilfo,* Pbr., y per altres veus al C. de B., al terme d' *Aqualonga.*

Confr. á Ll. ab terres de *Marcutio*, á M. ab terra de *Erifredo*, á P. ab terra de S. Cugat, y á T. ab terra comtal *fisca.*

Los donadors y 'ls seus ho tindrán ab condició de donar una lliura de cera anyalment á S. Cugat. Apres del obit dels seus, passará la donació á domini absolut de S. Cugat.

S† Tresegoncia, femina.—† Guadamir, leuita †.—S† Uiuas. —S† Oliba.—S† Aicius.—Gontarius, monacus, Scr.

CCCXCVII

N. 875, f. 283.=A. 1018, Dec. 1 (*Kal. Dec. A. XXIII regni Roberti regis*).

Gifret de Mediona, Ug de Cervelló, Longobart, sacerdot, Suburbá, canonge, Sigefret, *poeta*, y Gaucefret, Pbr., elmoiners de Guillem, levita, donen al Senyor Deu, y á la casa de S. Cugat del cenobi Octaviá les vinyes que foren de dit Guillem, levita, situades á la parroquia de S. Vicens de *Serriano*, qu'ans foren de Galindo Ferrer, á qui les havía comprades lo testador.

S† Gifredus Midionensis.—Jocefredus, Pbr. -S† Seniofredus Flauius, elemosinarii.—S† S† Argela.—S† Scluua —S† Mironus. —S† Longouardus, Pbr.—S† Julianus, Pbr.—S†num Mirone, sacer.—S† Poncius cognomento Bonus filius clericus et judex, Scriptor.

CCCXCVIII

N. 99, f. 32.=A. 1019, Mars 5 (*III Non. Marcii, A. XXIII regnante Roberto rege).*

Wifret, per disposició del difunt *Comparati*, dona al Senyor Deu y S. Cugat del cenobi d'Octaviá un alou qu'es al C. de B., al terme de Cerdedol, (*Cercitulo*).

Contr. á Ll. ab torrent y vinya de Wifret y de Wilara, á M. ab vinya de Wilara y vinya de S. Cugat, á P. ab vinya d'Ermemir y de S. Cugat, y á T. ab vinya de S. Cugat y vinya d' Ermemir.

S† Wifredus.--S† Eldefredo.—S† Durando.—S† Venrello. S† Gelmirus, Pbr. Scr.

CCCXCIX

N. 152, f. 46.=A. 1019, Abril 10 (*IIII id. April. A. XXIII regnante Roberto rege).*

Adelaida, per la gracia de Deu, vescomtesa, y sos fills Bernat, y Dalmau, vescomte de Berga, (*Bergitanense*) fills del difunt *Bardina*, vescomte, Durán, Oliva y Guitart, levita, elmoiners de Bardina, vescomte, donen al Senyor Deu y á la casa de S. Cugat, mártir, del cenobi d'Octaviá propietat situada al C. de B., al lloch que diuen *Ualle Moronta.*

Confr. á T. ab lo terme de *Terracia*, á Ag. ab alou de Esteve y de sos germans, á M. ab alou de S. Pere del cenobi, y á P. ab alou de dit S. Cugat, mártir.

S†num Adalaidis, femina, gracia Dei uice comitissa.-S†num Bernardo.—S†n Dalmatius, uice comes.—S†m Durando.—S†m Olibane. S†m Guifredo.-S†n Seniofredo. Miro, Pbr... Exarator.

CCCC

N. 29, f. 15.=A. 1019, Juny 2 (*IIII Non. Jun. A. XXIII regnante Roberto rege*).

Na Wisila dona al Senyor Deu y á S. Cugat del cenobi d'Octaviá, cases y vinyes situades al C. de B., en quatre llochs separats; al terme de *Aqualonga*. Les te per haverles empenyades per 7 unces d'or, lo difunt *Rigoualle,* levita.

L'una pessa de terra hon hi han casals, confr. á Ll. ab vinya de *Boueto* y ab la vía, á M. ab lo torrent y terra de Pere, Pbre., á P. ab la vía *consueta* y ab terra de Bovet, y á T. ab vía y terra de S. Pere del cenobi de les Puelles y ab altre lloch hon diuen *Uallis Oriola*.

Una vinya que per tots indrets confr. ab terres y vinyes de S. Cugat.

Altra feixa confr. á Ll. ab lo riu que temporalment discorre, á M. ab terra de *Blancuca*, dóna, y ab terra que fou de la difunta *Ermegudo*, á P. ab l'estrada, y á T. ab terra de S. Cugat y de Guitart de Corbera *(Corbarie)*.

Altra vinya confr. á Ll. ab la vía, á M. ab terra de *Blancuca*, á P. ab terra que fou de la difunta *Ermegudo* y á T. ab terra de S. Cugat y de Sendret Pbre.

S† Wisila, femina.—S† Saburido.-S† Arnallo.—S† Ermemiro.—S† Gelmirus, Pbr , Scr.

CCCCI

N. 575, f. 179.=A. 1020. Mars 3 (*Quinto nonarum Marciarum. A. XXIIII quod Robertus Rex coepit regnare in Francia*).

Na Ermesinda dona á *Godemare*, Pbre., part de sos alous situats al C. de B., al terme del Castell *Fontaneto*, al lloch que diuen *Castelleto*, qu'es del cenobi de S. Cugat; que ho comprá ab Arnulf, son marit, difunt. Ho tindrá éll y los seus per la casa de S. Cugat, y cad'any donará tasca.

A mes, li dona un más en dit terme, ab horts, la font, lo verdeguer, (Uidario), arbres y terres, á ses lliures voluntats. Aixó últim ho comprá apres del obit de son marit *Arnulfo*.

Sig†num Ermesinda.—S† Guieballo Pbr.—Adalbertus, sacer.—S† Wilielmus, sacer, Scr.

CCCCII

N. 27, f. 14.=A. 1020, Mars 12 (*IIII Id. Marc. A. XXIIII regnante Roberto rege*).

Oliba y Frmetruit, sa muller, permuten al Sr. Witart, abat y á sos frares monjos una mojada de vinya situada al C. de Barcelona, prop del cenobi de S. Cugat, al lloch que diuen *Uallis Sicca*.

Confr. á Ll., M., P., y á T. ab terres y vinya de Sant Cugat.

En cambi, reben una mojada de vinya qu'es al terme de *Aqualonga*, al lloch que diuen *Rubiolo*, junt á terra de *Agela*.

S† Oliba.—S† Ermetruite.—S† Agela. — S† Miro.—S† Gelmirus, Pbr., Scr.

CCCCIII

N. 412, f. 125. = A. 1020, Nbre. 4 (*II Non. Nouembri. A. XXV regnante Roberto rege*).

Concordia firmada á la ciutat de *Olerdurla* per Guitart, abat de S. Cugat y *Rosello*, sobres un alou de S. Cugat, que fou del difunt Igiga.

La qüestió s'aportá á Ermesinda, comtesa y á sos procers

ó jutges á dita ciutat. Dit alou lo llegá *Igigane* á la casa de S. Cugat, ab condició de tenirho lo fill del testador, qui devía donar 10 sous anyals á la dita casa, Dit fill vengué part del alou á *Rossello* y se reservá lo restant.

Com *Rossello* edificá cases y torre á lo que comprá, l'abat li mogué qüestió y vegent lo comprador que la rahó estava de part del Abat, retorná á S. Cugat lo qu'havía adquirit de Igiga. Llavors l'abat li establí, ab obligació de donar anyalment dit *Rossello*, á S. Cugat tasca de *fruges aridas y humidas*.

Gvitardvs gracia Dei abba.—S† Rossellus.—S† Gondebaldus de Pax.—S† Tedmar de Menerbensis.—S† Gvitardus de Bagnarias.— † Ermessindis, gracia Dei comitissa.— † Berengarius gracia Dei comes hac marchio.—Gontarius, monachus., Scr.

CCCCIV

N. 1004, f. 343.=A.1021, Mars 22 (*XI Kal. Aprilii. A. XXV regnante Roberto rege*).

Testament de Seniofret, qui elegeix elmoiners á Bonhome *faber*, *Bonucio* y á Osbert, (89)

S†n Seniofredus qui isto testamento feci et firmare rogaui.—S†n Guilielmo.—S†n Belido.—S†n Bels.-Bernardus, Pbr., Scr.

CCCCV

N. 1117, f. 384.=A. 1021, Mars 27 (*VI Kal. April. A. XXV regnante Robertus rege*).

Seniol y sa muller Adalvira permuten á la casa de S. Cugat del cenobi, situada al territori de la *Urbis Barchinona*, y al Sr. Guitart, per la gracia de Deu, abat y al col-legi

---

(89) Si'l testament fou ordenat á 22 de Mars del any XXV de Robert, no's concilia com se jurés tres anys mes aviat segons consta á l'escriptura 1005, f. 344, del Cartulari, y N. CCCXCIV d'eix travall.

seu de monjos terra *óbtima*, situada á les *Isolas*, una mojada de vinya y terra á la *Ualte Cungustello*, y dues pesses de terra allí prop. Tot es al *pago* de Barcelona, al Vallés, al terme de S. Esteve de Vilanova, (*Uilla Noua*). (90)

La terra qu'es á les *Isolas* confr. á T., Ll. y P. ab terra comtal, y á M. ab terra de *Gondesalua*.

La vinya confr. á T. y M. ab terra y vinya de *Suniario*, sacerdot, á Ll. ab vinya de *Bellitus*, y á P. ab vinya del permutador.

L'una de les dues pesses confr. á Ll. ab terra de Sant Esteve, á T. ab terra de Suniefret, sacerdot, á M. ab vinya de Bellit, y a P. ab vinya de díta casa de S. Cugat.

L'altra pessa confr. á T. ab terra de Gondesalva, á Ll. ab terra de *Unufredus*, á M. ab terra de *Ennecus*, difunt, y á T. ab lo xaragall (*aragallo*).

L'altra terra confr. á T. ab terra de *Ellerandus*, á Ll. ab lo marge, á M. ab terra dr S. Miquel, y á P. ab terra de *Moratono*.

S. Cugat dona terra situada á Vall Llobera (*Ualle Loparia*).

S†num Seniullus. — S†num Aduluira. — S† Suniefredus sacer Scr.

CCCCVI

N. 419. f. 128.=A. 1021, Octubre 22 (*XI Kal. Nouemb. A. XXV regnante Roberto rege*).

Guitart, per la gracia de Deu, abat de S. Cugat ab sos frares monjos permuta á Bernat un alou situat al C. de B., al terme del Castell de *Olerdula*, al lloch que diuen *Castrum Mocio*, á la Clota, consistent ab una pessa de terra y tres mojades de vinyals.

---

(90) Vilanova de la Roca.

Lo qu'es á la Clota confr. á Ll. ab terra de Sta. Eularia de la Seu de Barcelona, á M. ab terra de Esteve y d'*Ermengardis*, dóna, á P. ab terra de dita Ermengola, y á T. ab terra d' Ermengola y de *Mirone*.

La pessa de terra situada á *Ualle Mollis*, confr. á Ll. ab terra de *Matfret*, á M. ab terra de dit Amat y de *Seniullo*, son germá, y á T. ab terra de Pere.

Bernat entrega, en cambi, una vinya situada al lloch que diuen *Magriniano*, junt á Olérdula y prop d' altre alou del dit cenobi de S. Cugat.

A mes, dit Bernat *aposuisti nobis solidos CCC ex moneta grossa quod nos accepimus et expedimus eos in ipsa opera Sancti Cucufati in ipsa turre de Callario.*

Witardus gracia Dei abba.—Bonefilius, monachus.—Guifredus, monachus.—Ansolphus, monachus.—† Raimundus, Pbr., et monachus.—S† Miro, monachus. Oddo.—Ermemirus, monachus. —† Miro, monachus.—Miro, monachus. — S† Mirone, judice.— Gontarius, monachus.—S† Poncius. — S† Suniarius.—S† Bonifilius.

CCCCVII

N. 434, f. 133.=A. 1021, Octubre 22 *(XI Kal. Nou. A. XXV regnante Roberto rege).*

Bernat permuta al Sr. VVitart, abat del cenobi de S. Cugat y á sos frares monjos un alou consistent ab una mojada y mitja de vinya, situat al C. de B., al terme de *Olerdola*, al lloch, que diuen *Magrignan*.

Confr. a Ll. y M. ab terra de S. Cugat, á P. ab vinya de *Seniol*, y á T. ab la vía.

Dona S. Cugat terres y vinyes situades al C. de B., al terme *Olerdola*, al lloch hon diuen *Castrum Mocio*, á la *Clota*, junt al alou d'*Ermengardis*, dóna. A mes, afegí dit Bernat 300 sous que 'l cenobi aceptá y empleá en l' obra de S. Cugat, á la Torre del Calder (*Callario*).

S† Bernard. — S† Witardus. — S† Gelmirus, Pbr. — S†num Ermengaudus, leuita.—S† Sesgud, sacer.

CCCCVIII

N. 1028, f. 350.=A. 1021, Debre. 9 *(V. Id. Dec. A. XXVI regni Roberti rege).*

Sinderet, tutor y marmessor d'altre *Sindredi*, difunt, dona á la casa de S. Cugat terres situades al C. del B., al terme de *Olivieti* y á sos termes.

Les cases, corts, trilla y vinya confr. á T. ab terra de Ramón y de *Bonadonna*, á Ag. ab terra de *Trasemundo*, á M. ab terra de Sta. Eularia, de la Seu de Barcelona y de S. Cugat del cenobi, y á P. ab l'estrada pública.

A altre lloch nomenat á la *Spina*, nou quarterades y mitja de vinyes que confr. á T. ab terra de S. Miquel del cenobi, q'es al *Fallio*, á Ag. y M. ab terra de *Lupo Sancio* y de sos germans y á P. ab tera de *Blacucia* y de sos fills.

S†num, Sinderdi. -Filium condam Gisberti.—S†num Geribertus.—S†num Trosemundo.—S†num Raimundo. — Guilielmus, leuita, Scr.

CCCCIX

N. 96, f. 32.=A. 1022, Febrer 15 (*XVI Kal. Marc. A. XXVI regnante Roberto rege).*

Bonfill y Riquilde permuten al Sr. Witart, abat y á sos frares monjos una mojada y mitja de vinya qu'es al terme de Cerdedol, sota les vinyes de S. Cugat, al C. de B., en dos llochs sota la vinya de S. Cugat.

L'una confr. á Ll. ab vinya de *Siner*, á M. y P. ab vinya de S. Cugat, y á T. ab vinya de *Bonadona*.

L'altra pessa confr. á Ll. ab vinya de S. Cugat, á M. ab vinya dels permutadors, á P. ab terra de *Seruille* y á T. ab vinya de S. Cugat.

S. Cugat dona una mojada y mitja de vinya situada al lloch que diuen *Lazeras*, junt á la casa dels dits permutadors.

S† Bonefllius. — S† Richelde. — S† Helias. — S† Ansolfus. — S† Blanchario.—S† Gelmirus, Pbr., Scr.

CCCCX

N. 128, f. 39.=A. 1022, Agost 4 *(II Non. Aug. A. XXVI regnante Rodberto rege).*

Ricolf doná á S. Cugat mártir, del cenobi d'Octaviá y á la casa nomenada *Fermería* alous, mobles y animals tot situat al C. de B., als termes de *Aqualonga* y de Matrona, als llochs que diuen *Canals.*

Lo que es á Canals confr. á Ll. ab lo mitj de l' arena de dites Canals, á M. ab terra de *Ecio,* vinya de Belsindo, vinya de Bernat *Bardina* y vinyes de Fructuoso, á P. ab dins lo torrent que discorre, y a T. ab lo mitj de l' arena.

Una mojada de terra y vinya confr. á Ll. ab lo mitj de l' arena del torrent á M. ab terra de Belsendo, á P. ab vinya de Eci y de Belsindo, y á T. ab vinya y Terra de Eci.

La pessa de vinya y casal situat á *Fonte Calciata* confr. á Ll. ab vinya de S. Cugat, á M. ab vinya de *Tedmari*, á P. ab terra de Bardina, y á T. ab terra erma.

La *sorte longa* confr. per totes parts ab vinya de S. Cugat y ab terra erma.

Les dues sorts confr. per totes parts ab vinya de S. Cugat y ab vinyes de *Sperandeo* y de sos hereus.

Lo donador se reserva tenirho per obediencia durant los días de sa vida y ferho travallar; y si li fos necessari pera menjar ó vestir utilisará del fruit de lo mateix lo que hagi de menester.

S† Ricolfo, sacer.—Sign†n Suniarius.—Sig†n Viuas.—Sig†n Marcutius.—Cherulites, Pbr. et mouaciu, S†.

CCCCXI

N. 952, f. 318. = A. 1023, Agost 1 *(Kal. Aug. A. XXVII regnante Rodberto rege).*

La comtesa Ermesinda, lo vescomte Amat, Arnus, Pere, Ramón, yson germá Baró, Guandalgot, Ebri y Wifret Pbre. tutors ó elmoiners del dit, entregan á la casa de S. Cugat del cenobi, que's al Valles, los alous que tenía al C. de B., ó sia la Vila que diuen *Aqualba* ab sos termes.

Confr. á Ll. ab lo mitj del Riu *Tordera*, á M. ab lo Riu que diuen *Pertegacio*, á P. ab la sumitat de *Monte Sinno*, y á T. ab l'aigua que diuen *Breda*.

Sig†num Ermesendis, comisissa. — Amato. — Sig†num Arnusto.—S†num Petro.—Sig†num Raimundi.—Sig†num Barone. —Sig†num Guadalgaudus.—Sig†num Ebrin.—Guifredvs Pbr, elemosinarii —Ermengardus, archileuita.—Trassius Pbr. — Speraindeo, Pbr.—Erimandus, Pbr., Scr.

CCCCXII

N. 143, f. 43.=A. 1024, Janer 7 (*VI Id. Jan. A. XXVIII regni Roberto rege*).

Lo testament de Na *Emma* fou jurat al altar de Sta. Coloma, verge, situat á l'aula de la Santissima Seu de Barcelona, per Galindo, Queruci y Salomón, á quin acte hi assistiren Gaucefret, sacerdot y Bon home, jutge y leuita, essent presents Senderet, Pbre., Trasoari, Pbre, Adalbert, leuita, Guilmon, Baiarich, March, Dalmau, leuita, y altres bons homes *quorum longum est texere*. Ne donaren testimoni Guifret, Amat y Lobet.

Apres de testar resorgi de sa malaltía, morint d'altre malaltía sens cambiar sa voluntat.

S†num Galindus. — S†num Cherutio. — S†num Salomón, testes.—S†num Guifredus. — S†num Amato. — S†num Lopetus, elemosinarii —S†num Guilmundus Baiarici.-S† Senderedus, Pbr. —S† Trasarius, Pbr.—S† Ariolus, Pbr.—S† Adalbertus, leuita.— Jocefredus, Pbr.—Bonus homo, leuita et judex.—S† Adalbertus, leuita, Scr

CCCCXIII

N. 932, f. 307. = A. 1024, Febrer 19 (*Kal. Mon. A. XXVIII regni Roberti regis*).

Cusca, *Deo dicata,* ofereix son fill Arnau al monastir de S. Cugat, qu'es al *pago* de Barcelona, al lloch que's diu Octaviá, qual monastir presideix Witart; pera que sía monjo del dit cenobi. A mes, entrega l'heretat paterna y materna de dit fill, situada al C. de B., á Sta. Coloma de *Gramened.*

També dona *palla altaris manu sua inuoluta, ad dominum Sancti Cucuphati cuius reliquie hic continentur.* (91)

S†num Cusca Deo dicata, qui filium suum tradidit coram testibus.- S†num Gischafred.- S†num Wielmus.—S†num Gelmirus.—S†n Johannes, Pbr, et monachus, Scr.

CCCCXIV

N. 949, f. 316.=A. 1024, Febrer 26 (*IIII Kal. Mad. A. XXVIII regni Roberti regis*).

Testament sagramental de *Seniofredus Flaui* jurat damunt del altar de S. Esteve protomártir, situat al territori que's diu *Riopullus*, junt al *Palacium Auzit,* per Ennego y Bonfill Seniofret, testimonis, en presencia de Bonfill, Ramón, Oliba, *Domenici* y de molts altres. Assistiren á dit jurament Viva, sacerdot y jutge y Bonfill March, jutge.

Fou ordenat ab motiu d'anar lo testador *ad visitanda limine beati Jacobi Apostoli.* Feu dit camí, y retornat en l'any sots scrit, *perrexit in expedicionem in Ispanie partes contra sarracenos et ibi faciens seruicium Dei omnipotentis, grauiter uulneratus interiit, et migrauit ab hoc seculo in mense Marcio qui iam preteritus est.*

S† Ennego.—S† Bonus filius.—Seniofredus.—S† Gelmirus de Mocota.—S† Bonus filius Amalricus.—S† Raimundus Seniofredus.—S† Domenicus —S† Poncius cognomento Bonus filius, clericus et judex.—S† Uiuas sacer et iudex.—S† Poncius cognomento Bonus filii, clerici et iudicis, Scr.

---

(91) Aquesta escriptura fa esment de que á dit cenobi hi havien les reliquies de S. Cugat.

CCCCXV

N. 835. f. 271.=A. 1024, Maig 9 (*VII Id. Mad., A. XXVIIII regnante Rodeberto rege*).

Testament de Seniofret.

Nomena elmoiners á *Ermenguncia*, sa muller, Segfret, *Companno* y *Ollofred*.

S†num Seniofredus.—S†num Tedeberto.—Oddo, Pbr.—Salamon, Pbr.—Langouardus, Pbr.

CCCCXVI

N. 944, f. 315.=A. 1025, Juliol 16 (*XVI Kal. Juliarum. A. XXVIIII regnante Roberto rege*).

Sentencia donada referent al castell de Montgat.

Davant d' Ermessinda, per la gracia de Deu, comtesa, y son fill lo Sr. Ramón Berenguer, inclit comte y marqués, en presencia del Sr. *Ugone*, comte de *Urbe Impurias*, del Sr. Pere, bisbe, de Ramón, arxilevita y de sos germans, de Guillem y de Bernat, *Ugone Ceruilionensis*, *Amatus*, vescomte, *Gerundense*, *Mironi Ostulensis*, Bernat, que diuen *Ruuiro*, altre Bernat, *Ouasius* y de molts altres varons, comparegué cert home nomenat Adalbert, vescomte de Rosselló y demaná á dita comtesa lo dret del alou que li havía llevat lo abat Guitart del cenobi de S. Cugat y que li havia pervingut per heretat de sa muller *Chisulo*, difunta, y á n'aquesta per successió de sa tía paterna (*amita*) *Ermil*, difunta.

Lo abat respongué que ni li quitá ni *le deuasi*, sino que'l rebé de má del Sr. Ramón, comte, de bona memoria, recobrantlo aixis dit Cenobi. A mes, argüi que dias feya li demanava justicia y ja que no'n treya partit, ara procedía ab ell en judici á tenor de l'autoritat de la lley gótica.

Ohides les rahons per Adalbert, digué que's donessin fiadors, essentho Huch de Cervelló, pel abat, y Gaucebert *Blanchetus,* per Adalbert.

Estudiada la qüestió al palau comtal, dins de la ciutat de Barcelona, per los homens allí congregats, se vegé que Adalbert no aportava bones les escriptures en que s'afiansava, essent en cambi abundants les rahons que'n pro seu donava lo abat.

A mes, oferí dos ó tres testimonis que estiguessen disposats á prestar jurament de la veritat, essent aquestos: Teuderich, *Anacalita*, de dit cenobi, Guifret del *Puio Bitulone*, Bernat, sacerdot y *Liuola*. Juraren haver vist y ohit que dita *Ærmildis* doná los fruits ja sechs, ja tendres que eixíen de dits alou que tenía á *Monte Gato*, á sa nevoda *Chixulo* pera que lo usufructues en vida y qu' apres de son obit passés integre al cenobi de S. Cugat d' Octaviá.

Per aqueixa declaració se descobrí la falsetat del marit de *Chisulo*, qui, no volguent admetre tals testimonis, se'n aná del *placito*.

Deliberat pel tribunal, se prestaren á donar testimoni de veritat Teuderich, *anacolita*, Guifret, Sendret, que diuen jove, Bernat, sacerdot y Livola, llaich, qui fou sou su ministral molts anys passats. Juraren en presencia de Mir, levita, Sanla, *Otto*, monjo, Guifret, *Longovardus*, *Ricolfus*, *Miro Agela*, Gerbert, Geribert, Arnau, Guillem, Argemir, Oliba, *Guadamir de Caneto*, *Ricolfus de Puliano*, y de Godmar de *Pomar*, damunt del altar de Sta. María Verge, Mare de N. S. J. C., qui te la basílica situada al C. de B., á la *Maritima*, dins del *Vico Bitulone*, que saben per haverho vist y ohit que *Ermildis*, difunta, doná lo seu alou, que tenía al *apendicio de Montis Gato* y de *Munistrol* y de *Uico* Tizana, al Senyor Deu y al dit cenobi de S. Cugat y á sos servents, ab la mateixa forma que'l tingué sa cosina *Chisulo*, difunta, tenintlo dita *Ermilde* y fructuantlo sols durant sa vida.

Confr. dit alou á T. ab *cacumina montium qui diuidit inter Maritima et Uallense*, á Ag., ab lo *riuulo de Alela* que discorre en temps de plujes, á M. ab la Mar, *uel in undarum elaciones*, á P. ab lo *riuulo de Miliano*, que quan plou conduheix aigues.

Aquestes confrontacions les consignen los jutges Bonfill, clergue, Vivas, sacerdot y Mir, y ho entregan al Senyor Deu y á S. Cugat, mártir, de Crist y al seu abat y servents perque'l tingan pera sempre.

Teudericus, monachus.—S. Guifredus.—S. *Bernardus, sacer.* —S† *Liuola.—Sanlanem, Pbr.—Odo, monacus.—Miro, leuita.*— S† *Guifredus.—Langouardus.—Mir Agela* S†.—S† *Ricolfus.*—S† *Guilelmus Arnal.*—S† *Argemir.* — S† *Oliba.*—S† *Guadamir.*— S† *Ricolfus.*

CCCCXVII

N. 1032, f. 351.=A. 1025, Jul. 17 (*XV Kal. Aug. A. XVIIII regni Roberti rege in Frantia*).

Arnau, Geribert y Ramón, elemoiners de *Richelle*, donen á Deu y á S. Cugat del cenobi d'Octaviá la pessa de terra plantada de vinya, que tenía al C. de B., al terme de *Corrone subteriore.*

Confr. á T. ab vinya de *Durande*, á Ag. ab terra de *UUitizane,* á M. ab vinya de *Bonus homo*, *Aguila*, y á P. ab l'estrada pública y acostumada.

S†m Arnallus.—S†m Geribertus.—S†m Remundo. — S†*num Trasoarius, faber.*— S†*num Gitardus.* -S†*num UUisadus.—S. Guilelmus sacer, Scr.*

CCCCXVIII

N. 311, f. 79. = A. 1026, Mars 14 *(II Id. Marc. A. XXX regnante Redeberto rege).*

Testament sagramental de Suniari, difunt, que testifican

los testimonis *Bonefilius, Dacho*, *Guifredus* y *Cristina*, dóna; en presencia de *Bonefilio,* sacerdot, Mir, juge, Vivas, levita, Bernat, Ermeniscle, Argemir y d' altres bons homens que allí 's trovaven. Prestarent lo jurament: *Ausilio*, *Suniario* y *Dominico*, damunt del altar de S. Cebriá, mártir, qui te basílica situada al C. de B., dins del *Ualle de Aqualonga.*

Morí dit testador en lo mes de Febrer prop passat.

S†num Bonefilio.—Sig†num Dacho.—S†num Guifredvs.—Sgn†um Cristina, femina elemosinarii. — Sgn†um Ausilio.—Sgn†um Dominico.-Sgn†um Suniario, testes.-Bonefilius Pbr., auditor.—Sgn†um Vnufredus. -- Sgn†um Bernardus, auditor.—Sgn†m Viuas, leuita.-S† Mirone, judice.-Ermemirus, laicus, Scr.

CCCCXIX

Nr 780, f. 254.=A. 1026, Mars 27 (*VI Kal. Aprilii, A. XXX regnante Rodeberto rege*).

Testament sagramental de *Goldregodis*, dóna, jurat per *Rossello* y *Bonus homo* damunt del altar de Sta. Coloma, qu'es al C. de B., al terme de *Monte Petroso*, en presencia de *Sunifredus*, sacerdot y jutge, *Sudula*, *Oldesindus*, *Arnallus*, *Sisualdus*, *Domuncio* y d' altres bons homens que alli eren. Testifican dit testament *Odegario*, *Borrellus* y *Raimundo.*

Morí la testadora en lo mes de Febrer prop passat.

CCCCXX

N. 34, f. 16.=A. 1026, Maig 29 (*IIII Kal. Jun. A. XXX regnante Roberto rege*).

SSbebeo y *Oria*, sa muller, donen al Senyor Deu y á la casa de S. Cugat del cenobi *Octauionensis* lo que'ls comaná lo difunt *Esimbardo*, consistent ab un alou qu'es al C. de B., al terme de *Aqualonga.*

Confr. á Ll. ab lo torrent que *jugiter* discorre, á M. ab lo Riu que nomenan *Guadel*, á P. ab lo torrent que passa per davant de les cases que foren del difunt *Adarto*, y á T. ab l'estrada y lo terme de S. Cugat.

S†num SSbebeo.—S†m Oria, femina.—S†m Viuas.—Pontius.—S†m Guiter.—S†m Bernardus.—S†m Bonifilius.—S† Guilabert.—S†m Mascharo.—Guarinus, monachus. Scr.

CCCCXXI

N. 33, f. 16.=A 1026, Juny 1 *(Kal. Jun. A. XXX regnante Roberto rege).*

Dacho, Bonfill, Guifret, y Cristina, dóna, tutors y elmoiners de Sunyer, donen a Deu y á la casa de S. Cugat del cenobi d'Octaviá terres y vinyes que son al C. de B., als termes de *Aqualonga*.

Part es á les Olives y junt á la casa de *Trasuero*, y part ab lo *prado*, á la Font de *Pedro* y junt á terra que fou del difunt *Fruila*, al prat que diuen á *Fonte de Petro*.

Sign†um Dacho.—Sign†um Bonefilio.—Sign†um Guifredus.—Sign†um Cristina, femina. — Sign†um Ademare.—Sign†um Poncius.—Sign†um Stefano,—Ermemirus, laicus, Scr.

CCCCXXII

N. 566, f. 176.=A. 1026, Novembre 18 *(III Kal. Dec., A. XXXI regnante Radberto rege).*

Vnisclo y Oriola, sa muller, venen á S. Cugat y al S. Guitart cases ab corts y terres, arbres, etc., situat al C. de B., al lloch que nomenen Castell de *Mazchefa*, al terme que nomenen *Sils*.

Confr. á Ll. ab vinya de S. Cugat, á M. ab lo torrent

que corre, á P. ab terra del *Wimara*, jutge, y á T. ab dit torrent y ab terra de *Reimundo*.

S†num Vnisclo. — S†num Oriola.—S†num Agela.—S†num Gonfredus.—S†num Durando.—Miro, sacer, Scr.

CCCCXXIII

N. 937, f. 312.=A. 1027, Mars 18 *(XV Kal. April. A. XXXI regnante Roberto rege)*.

Na Ega dona al Senyor Deu y al cenobi de S. Cugat d'Octaviá son alou consistent ab terra, vinyes, *oleastros* y l'esglesia de S. Martí (92) fundada á dit alou. Tot es al C. de B., á la parroquia de *Tizana*, al lloch que diuen *Monistrol*.

Li prové de son pare.

Confr. á T. ab lo cim de les montanyes que diuen *Campo Senteges* y *Tizana*, á Ag. ab lo *areneo* de *Uila Elela*, á M. ab les ones de la Mar, y á P. ab lo *areneo* de *Chanalieas*.

S†m Ega.—S†m Guadamir.—S†m Ricolfo. — S† Maier.— S† Mirone, judice.—S†n Sanlane, Pbr., Scr.

CCCCXXIV

N. 961, f. 322. = A. 1027, Septembre, 30 (*III Kal., A. XXXI regni Roberti regis*).

Testament sagramental de *Rotudis*, dóna, difunta, jurat sobre l'altar de S. Just, mártir, qui te l'esglesia situada al

---

(92) Aquesta esglesia qu'es molt petita, antiguissima y de sençill estil romanich, actualment dedicada á la Mare de Deu; se nomena la capella de Ca'n Galceranet y forma part de la gran torre de C'an Ribas. Tot es part damunt del Turó del Montgat.

Comtat d'Urgell (*Urgellitano*), dins los termes del Castell *Ardeual.*

Lo juraren *Argemir*, Bernat y *Adaledi*, assistint al acte *Argericus*, sacerdot, Adalbert, levita y jutge y *Marchone*, jutge; en presencia de *Gerbeno*, *Arnallo*, *Geriberto*, *Dacone* Pbre., *Galindo* y *Oliba Blanco* y d'altres bons homes. *Mir* de *Pontis Borrellus Tarauallensis*, *Adalezis*, sa muller, *Isarnvs*, *Ilia*, sa muller y *Argemir*, elmoiners de dita *Rotudis*, donaren testimoni de la veritat del testament.

Visqué la testadora mes de vuit dies y morí en lo mes de Agost, prop passat.

S† Argemir.—S† Bernardo. —S† Adaladis, testes.—S† Isarno. —S† Ilia.—S† Mir.—S† Borrellus, helemosinarii.—S† Gerberto. —S† Arnallo—S† Geriberto.—S† Galindo.—S† Oliba.-Daco, Pbr. — Adalbert, leuita et iudex. — Marchus, judex. — Eldomares, sacer, Scr.

CCCCXXV

N. 708, f. 226.—A. 1028, Mars 31 (*II Kal. Aprelii. A. XXXII regnante Roberto rege*).

Joan Pbre., Mascaró y Miró, per disposició del difunt *Seniofredus,* donen á la casa de S. Cugat del cenobi, situat al C. de B., al lloch d'Octaviá, un hort situat al terme del Castell de Cervelló (*Ceruelione*), als *Ortos comtales.*

Confr. á Ll. ab la vía, á M. ab l'Estrada y ab terra de dit S. Cugat, á P. ab terra de S. Cugat, y á T. ab hort de *Gualindus.*

Johannes, Pbr.—S† Mascharone.—S† Mirone.—S† Richario. —S† Boueto.—S† Giscafredus.—S† Rvsellus, Pbr., Scr.

CCCCXXVI

N. 876, f. 283.=A. 1028, Abril 28 *(V Kal. Mad., A. XXXII regnante Roberto rege).*

Belluci se oferí per monjo á Deu y á S. Cugat del cenobi y al abat Guitart (*Witardo*), apres d'haver fet testament.

Quan fou seguit son obit se declará lo que doná á S. Cugat consistent ab un alou que tenía al territori de Barcelona, al lloch *Serriano*, prop de l'esglesia de S. Vicens, exceptuant una mojada de vinya y altra de terra, y una caseta que concedí á la seua dóna *Chinuerga*.

Presenciaren tal donació: Vives, fill del difunt Pons, *Ato*, son germá, Bonfill, *Bells*, Guifret, *Eruigius*, monjo, *Danageldus*, monjo, *Archanbalbus*, fill del difunt Marcús y altres nobles varons.

S†num Viues.—S†num Ato.—S†num Bonifilius.—S†num Archinbalus.—S†num Bonifilius.—S†num Recosendus.—S†num Guillera.—S†num Sabbeo.—S†num Godmar.—Gvarinus, monachus, Scr.

CCCCXXVII

N. 598, f. 190. = A. 1028, Maig 6 (*II Non. Maii. XXXII regnante Roberti regis*).

A l'audiencia celebrada ab motiu de qüestió entre Guitart, abat del monastir de S. Cugat, y *Guascham*, muller que fou de Amat, nobilissim varó, com á tutriu de sos fills; hi assistiren los jutges Vivá, Bonfill March, y altres idoneus varons, so es: Mir *Sindaret*, Pere *Aurvcii*, Sesmon *Ananiae*, Gauzfret, Llobató, Bernat Sindaret, Othó Ermemir, Guillem Tedmar, Ricolf Ballomar, Ramón Geribert, Bernat Goltret, Guilabet, Bonús, Amat y Bonfill, monjos, *Atanagildo*, *Scluuano*, y Gerbert, clergues, Ermengol, levita, Domnús, Adroer, Pbres., Jordi, y Marcús.

Eren objecte de la qüestió uns termes del alou que fou de *Geriberge*, vescomtesa, conduccións d'aigues y certs molins, situats al dit alou de la vescomtesa, los quals eren destruits *ob subtraccionen aquarum*, als que s'hi solía moldre. De dites conduccions que passaven per los ter-

mes del Castell *Clarimontis* se'n sustreyen *Eldebrandus* y Bradila quins edificaren nou molí, contravenint á lo just.

Aqui s'originá la qüestió y havent cridat los jutges, testestimonis idóneus, se'n presentaren per part del abat qui testificaren que lo que pretenía *Guasca* per veu de sos fills als termes de dit Castell, apres del obit de Geriberga, ves comtesa; los servents de Deu ó l'*aula* de S. Cugat, mártir, d'Octaviá, ho han possehit per XXX anys y mes, y es mes de dret de S. Cugat per quan ho havíe llegat dita Geriberga á S. Cugat, ans que home algún ho defensás en concepte dels termes del Castell de *Clarimontis*.

Los testimonis, foren: *Ermemir*, *Ennego*, *Guifret* y *Agela*, qui prestaren jurament sobre l'altar de Sta. Creu, situat á l'esglesia de Sta. María Verge, edificada al C. de B., á les *Capellatas*, qual alou lo possehí dita *Geriberga* vescomtesa, y apres los servents de Deu en l'esglesia del beatissim mártir S. Cugat, d'Octaviá sens contradicció alguna. Ho juren davant de *Deusdedit*, bisbe de Barcelona y de molts altres.

La rodalía de dit alou de S. Cugat es la riba del alou que Jordi, Pbre., travalla, va de dret pujant á la part de ponent pel límit qu'es sobre los molins de *Ennego*, d'*Ermemir* y d'els fills de *Savarich* fins á la roca qu'es terme del Castell de Claramunt, prop del molí de Pere, y passa per un antiguissim rech qu'es sota lo dit molí de Pere fins á la riba del alou que te dit Jordi, per terme de Claramunt, limitant dit alou les ribes de sobre l'estrada y sobre lo molí que edificaren Eldebrando y Bradila, fins al lloch qu'es sota lo molinar destruit.

Los jutges confirmaren á S. Cugat lo que declararen los testimonis, evacuant sas pretensions dita *Guasca* en nom seu y de sos fills, protestant que no reclamarán cosa alguna de dit alou.

Odolardus, uice comes.—† *Guilabertus, leuita.*—† *Johanies.*

Odolardi. Joannes.—S† Richuldis, uice comitissa.-S† Guilelmi.—S† Riculfi.—S† Riculfi Bellomari.—S† Viuas.

CCCCXXVIII

N. 492; f. 151.=A. 1028, Octubre 24 (*VIIII Kal. Nou. A. XXXIII Regnante Roberto rege*).

Gigo y sos fills *Isouardo*, *Eigina*, Adalbert y Ramón permuten al Senyor Deu y al cenobi de S. Cugat y al Sr. Witart, abat de dit cenobi terres, vinyes, cases y arbres situat al C. de B., al terme de la *Uid.*

Confr. á Ll. ab lo torrent que discorre en temps de pluja, entra al riu de *Birlas* y puja als *Pugs*, á M. ab l'estrada que va á *Subiratos* y per tot y va á las *Rochetas*, á P. ab terres de S. Juliá y va á la *Petra* de les *Rochetas*, y á T. ab l'estrada pública.

Exceptua una torra ab les cases, y la terra ab les oliveres, desde'l vall al torrent y al Riu de *Birlas*, y lo molí ó *mulnar*; com consta á l'escriptura que feu *Dadila* á S. Cugat y á qual *Dadila* feu escriptura de penyora *Gigo* ab sos fills y sa muller.

S. Cugat dona, en cambi, terres, vinyes y cases, situades á *Serriano,* junt a S. Vicens, que foren de *Belutio,* Pbre., difunt, y á altre lloch una mojada de terra junt á Sta. Eularia y un casal á dins de la ciutat de Barcelona.

S†num Gig.—S†num Isouardo.—S†num Eigina.—S†num Adalbert.—S†num Raimundo.—S† Viues Poncio.—S†num Wilabert.—S†num Bonefilio.—S† Bardina.—S†num Agela.—S† Miro.—S† Sesgion, sacer, Scr.

CCCCXXIX

N. 599, f. 191.=A. 1030, Febrer 18 (*XII Kal. Marc., A. XXXIIII regni Roberti regis*).

A l'audiencia del Sr. *Guadalli*, bisbe de Barcelona, s'aportá la qüestió sostinguda per y entre Guilabert, levita, fill del vescomte Odolart, y Guitart, abat de S. Cugat sobres un alou situat al terme del Castell de Claramunt.

A dita audiencia hi assistiren idóneus varons so es: Ramón, arxilevita, Guillem, son germá, *Riculfo,* Mir Seniofret, *Amalerico Aitii*, Amat Seniofret, *Riculfo Ballomari*, *Uiuane Poncii*, Guifret, Mir, levita, Guifert, son germá, *Bardina Mironis*, Ramón Geribert, Ermengol, levita, y molts altres. A ella hi acudí cert subjecte nomenat *Guilabertus*, levita, fill d'Odolart, vescomte, en nom de son pare y manifestá que Guitart, abat del monastir d'Octaviá, possehia injustament lo alou que fou de *Geriberge*, vescomtesa, lo qual, mentres vivía, possehía en varis llochs, dins los termes del *Castri Clarimontis*, per dret de sos pares.

Pera negar dita declaració lo abat amostrá l'escriptura de donació del susdit alou feta segons lley, á obs del nomenat monastir de S. Cugat.

Havent manifestat dit Guilabert que ignorava la veritat de tal escriptura, l'audiencia se transferi de la ciutat de Barcelona á Sta. María de *Monasteriolo* (93) ahont hi aná, en persona, dit Odolart ab son mandatari. Alla en presencia de Guillem de *Midiona,* Mir *Lupi Sancii*, Mir *Sindaredi*, Bernat Amat, *Sesmundo*, *Ananie*, Guitart *Nauii*, Geribert *Quirici*, *Bonopare*, y d'altres, feren requeriment á dit Guitart.

Eix, á fi d'allunyar tot dupte, comaná l'assumpto á Bonfill March, jutge.

Assessorat Odolart de la veritat de dita escriptura y del dret de S. Cugat de possehir dit alou, éll ab sos fills Guila-

---

(93) Monistrol de Noya.

bert y Joan reconegué que Geriberga, sa mare, concedí á Deu y á S. Cugat, mártir, los alous susdits y que te per bona l'escriptura aportada per Guitart, abat, per quina rahó concedeix y confirma éll, los seus y sa posteritat, dita donació.

Odolardus, uice comes, †. — Guilabertus, leuita, †. — S† Johannis Odolardi. — Joannes.—S† Richeldis, uice comitissa.—S† Guilelmi.—S† Riculfi Ballomari.—S† Viuani Poncii. S† Guifredi.—S† Bardine.—S† Guitardi Nauii.—S† Geriberti Quirici. —S† Boniparis Guilelmi.—S† Bonifilii Seniofredi.—S† Sallani. —S† Poncii, cognomento Bonifilii, clerici et judicis, qui hoc aedidit, scripsit atque subscripsit.

CCCCXXX

N. 934, f. 310.=A. 1030, Mars 5 (*III Non. Marc., A. XXXIIII regni Rodberti regis*).

Eimerich dona al Senyor Deu y á l'esglesia de S. Cugat, mártir, del monastir d'Octaviá lo que té al C. de B., al terme de la parroquia de *Bitulona* y á altres llochs.

Confr. á Ll. ab *Tallano* y ab la Mar, á M. ab la Mar y'l Riu *Bisocio*, á P. ab lo Riu *Bisocio* y 'l *Monte Kastellare*, y á T. ab la *Serra* de *Campo Sentegeso*.

Exceptua lo alou que te á *Uilla Pomare* y á sos termes.

S†num Aimericus —S† Poncii, cognomento Bonifilii, clerici et judicis, testis.—S† Misone judice.—S† Sescud, sacer.—Dvrandvs sacer.—Gvarinvs, monachus, Scr.

CCCCXXXI

N. 26, f. 14. = A. 1030, Agost 4 (*II Non. Aug., A. XXXIIII regnante Roberto rege*).

Domnutio y Riquel, sa muller, permuten á Witart, abat, y á sos frares, monjos del cenobi de S. Cugat una mojada de vinya situada al C. de B., al terme de *Aqualonga*.

Confr. á P. ab lo torrent, á Ll., M. y á T. ab terres y vinyes de *Witardo*.

Reben, en cambi, terres y 1 mancús.

S† Donutio.—S† Richelle.—Isarnus, Pbr.—Petrus, leuita.—S† Iozal.—S† Salomon.—S† Andegario.—S† Sesegud, sacer, Scr.

CCCCXXXII

N. 1055, f. 365.=A. 1031, Janer 15 *(XVII Kal. Febr., A. XXXV regnante Roberto rege)*.

Llopart, Azoni y Bona dona, elmoiners testamentaris d'Huch, nomenat *Lobet*, qui ordená son testament ans d' anar al S. Sepulcre, *(quando pergit ad sanctum Sepulcrum)*, donen á Deu y á S. Cugat del Cenobi una vinya ab sa terra, situada al Vallés, al terme de *Pauliniano*, (94) á la *Aguarela*.

Confr. á Ll. ab terra de *Ezo* de *Prouenciana*, á M. ab terra de *Mir*, á P. ab terra de Sta. Perpétua, (95) y á T. ab terra de *Adalaidis* y de Bona dona.

S†num Lopard.—S†num Azoni -S†num Bonadona.—S†num Viues.—S†num Sedredus.—S†num Lobaton.—S† Mirone, judice. —Petrus, sacer, Scr.

CCCCXXXIII

N. 934 (3) f. 310.=A. 1031, Mars 6 (*II Non. Marc., A. XXXV regnante Rodbert rege*).

Eimeric dona á S. Cugat del Cenobi d'Octaviá la casa,

---

(94) Polinyá, població situada prop de Sabadell.

(95) Sta. Perpétua de Moguda.

casals y una mojada de vinya, que te al C. de B., al terme de *Bedelona*, al lloch que diuen *Pomare*.

Confr. á Ll. ab lo *Montem* dit *ad Crucem*, á M. ab terra de la casa de S. Cugat y de *Rodulphus*, á P. ab terra de *Gerbercha*, dóna, y á T. ab la vía que va á *Campcenteies*.

S†num Emericus.— S†num Arnállus. — S†num Sunner.— S†num Giscafredus —Guarinus, monachus, Scr.

CCCCXXXIV

N. 423, f. 128.=A. 1031, Mars 16 *(XVII Kal. April. A. XXXV regnante Rodberto rege)*.

Guila permuta al Sr. Guitart, abat del cenobi de S. Cugat y als seus frares monjos un alou de la casa de S. Pere, situat dins del terme del Castell d' *Olerdula*, prop del lloch que diuen Moja *(Moia)*. Consisteix ab casa, cort, terra y vinyes, tot lo qual ho te dita *Guila* per la casa de S. Pere.

Reb, en cambi, de S. Cugat, per utilitat de S. Pere, uns alous situats dins los termes del dit *Castrum Midiona*, y al terme de *Uerz*.

Medtres visqui, ho tindrá per S. Cugat, y cad'any, al cap de la Quaresma, donará 1 mancús d'or cuit á S. Cugat.

S†num Guilla, femina.—S†num Amatus.-S†num Bonifilius. —S†num Amalricus.—S† Seniofredus, sncer.— Geribertus, judice.—Gvarinvs, monachus, Scr.

CCCCXXXV

N. 384, f. 115.=A. 1031, Abril 13 (*Idus. Aprilu, A. XXXV regnante Rotberto rege*).

Vidal dona al Senyor Deu y á S. Cugat del cenobi d'

Octaviá tres mojades de vinyes (III *tribus modicatas*), una bota nomenada *rosella* y un cub, tot situat al C. de B , als termes d'*Olerdula*, al lloch que diuen S. Esteve.

Confr. dites mojades de vinyes á Ll. ab lo riu que discorre, á M. ab vinya de *Emo*, dóna, á P. ab terra de Ermengol, y á T. ab vinya del donador y de sos fills.

S†num Vidal.—S† Gelmirus, Pbr.—S† Bernardus.—S†num Adalbertus.—S† Wilelmus, leuita.—S†num Bertrandus —Gvarinus, monachus, Scr.

CCCCXXXVI

N. 1068, f. 369.=A. 1031, Abril 16 (*XVI Kal. Mad. A. I quod obiit Rodbertus rex*). (96)

Eldrig permuta á Othó, bisbe, y abat de S. Cugat y á Sendret, monjo, Davit, Giscafret, Gimar y Adalbert, monjo y Pbre. cinch quarterades de vinya que son á un lloch, y tres á altre lloch, al C. de B., al Vallés, al terme de *Palacio Salatan* y terme de *Plegamans*. L'una vinya confr. á T. y á P. ab vinya deTeuderan, á Ag. ab vinya del Sr. Bonfill, y á M. ab vinya de Joan. L'altra vinya confr. á T. Ll. M. y á P. ab dit féu.

S. Cugat dona, en cambi, altra terra.

S†m Eldricus. — S†num Lonias — S†num Teuderando. — S†num Aduagro.—S† Elias, sacer, Scr.

CCCCXXXVII

N. 600, f. 181.=A. 1031, Juny 18 *(XIIII Kal. Jul., A. XXXV regnante Rotberto rege).*

---

(96) Aquesta escriptura conté una notable inexactitut per quan, si realment aquella va ferse en 1031 no pot esser que Othó en dit any fos abat, donchs eix governá lo cenobi desde 986 á 1011.

Isovart y sos germans y germanes, donen al cenobi de S. Cugat passatge per les aigues desde 'l *cacavo* del molí d'Ermemir al *Pontarrono*.

En cambi, l'abat Witart y sa congregació los hi donen aigua de la meteixa para regar y que la prenguin al *distoledor* sobre 'l molí ó sobre la canal d'Ermemir, passant dita aigua pel transit dels homes, la qual aigua vingui fins al alou de *Isovart* y de sos germans y germanes fentne d'ella lo que vulguin.

Lo abat y Ermemir donen, á mes, á dit *Ysovart* 4 mancusos d'or si fa firmar dita permuta. En cas contrari que los retorni al Abat y á Ermemir, y aquestos, sens tardar, tornen dita escriptura á *Ysovart* y als seus germans.

Si no volen tornar los 4 mancusos, que la escriptura tingui valor.

Se feu aquesta permuta per ordinació de Geribert, jutge, en presencia de Mir, *Vicario de Claramont*, *Riculfo*, *Baldemar*, Bernat Goltret, Geribert, Bernat Eiz, *Barone*, Bernat, Barone, Ermengo l,levita, *Enneg Yiolis*, Pbre., *Soniarius*, Pbre., y Geribert, Barone.

Sig†num Isouard. — Sig†num Amad. — Sig†num Eribal.— Sig†num Fulcho.—Sig†num Guitard.—Sig†num Ermesendis. — Sig†num Maiasen, commutatores. — Sig†num Stephanus.— Sig†num Elleyod.—Sig†num Sendredus.—Gomballus, leuita.— Joannes, leuita, testes.—Witardus gracia Dei abba.—Geriberto, judice.—Danagildvs, Pbr et monachus, Scr.

CCCCXXXVIII

N. 302, f. 76.=A. 1032, Mars 1 *(Kal. Mar. A. I regnante Enrico filium condam Roberti regis.)*

Ermesinda, comtesa, dona á l'esglesia de S. Cugat situada al C. de B., al Vallés, al lloch *quod ab antiquis uo-*

catum est Octauiano, son alou que te al C. de B., al Vallés, *ad radicem Montis Scatani siue in prefato Monte Scatano*. Confr. á Ll. ab molins que foren del difunt *Trascario* y ab la roca del *Bufo*, á M. ab lo Riu *Bisauci*, y ab alou de Ermemir, sagristá; d'aquí puja fins á la Pedra *Cophanatam* y va fins al *Auencum*, á P. ab dit *Auenco* y ab alou de Guillem *Palariensis;* d'aquí baixa per la serra dividint lo alou de dit Guillem, y va fins al *Portel siue in Rio malore*, á T. ab lo *Riopullo*, ab alou de dit S. Cugat y ab lo molí de la *Torrezela*.

† *Ermessendis.* — † *Bernardus Ruuir.* — † *Ermengaudus Blancuza* †. — *S*† *Raimundus de Matrona.* — *S*† *Onofredi Riculphi.*—*S*† *Viuane Pontii.*—*Senderedus, leuita, Scr.*

CCCCXXXIX

N. 446, f. 138.=A. 1032, Abril 17 (*XV Kal. Mad. A. XXXVI regnante Rodberto rege).*

Vdalrige y Altamir, per disposició de Adalbert, donen á la casa de S. Cugat del cenobi mitja mojada de terra situada al C. de B., al terme de *Olerdola*, al lloch que diuen á la *Senabre*.

Confr. á Ll. y M. ab vinya de *Sara* y dels seus hereus, á P. ab terra de *Bonafemra*, y á T. ab lo limit (*la limite*).

Sig†*num Altemir.*—*Sig*†*num Vdalrig.*—*S*† *Salamon, Pbro.*—*Sig*†*num Orui.*—*S*†*num Guilelm* —*Raimundo, leuita, Scr.*

CCCCXL

N. 322, f. 89.=A. 1032, Juny 28 *(IIII Kal. Jul.*

A. primo regni Henrici regis, et Dominice incarnacionis XXXII post millesimum)

Godmarus y *Guillara* pregaren á *Guitario*, *Uiuauo*, *Poncii*, *Atoni*, germá de Vivá, *Riculfo Baldomari*, *Sesguto*, *Remundo*, *Aicio*, *Bardine*, *Isarno*, *Erumir*, *Guillem*, germá seu, *Suniario*, *Guifredi*, *Sperandeo*, *Johanni*, clergue, *Guadallo*, *Adalberto*, Pbre., y *Agilani*, qu'en qualsevol audiencia, donessen en nom d'ells, testimoni de la veritat de les coses cedides á l'esglesia de S. Cugat del cenobi *Octavianensi*, segons d'ells ho havien ohit y que les dites coses constaven al precepte fet pel senyor rey *Hludoicus* á obs de S. Cugat. A mes, que havent sigut cremat ó desaparegut dit precepte en l'escomesa dels pagans (*quod per in festationem paganorum combustum aut deletum esse novimus*, apres fou renovat, (*atque postmodum renouatum*) per lo senyor gloriosissim *Leutario, rege franchorum* genitor del susdit *Hludoici piae memorie.*

A fi de que'l manament fet als dits mandataris tinga fermesa, donen testimoni de la veritat de l' escriptura prestant lo degut jurament sobre l'altar consagrat de Sant Pau apostol, situat á l'esglesia del sanctissim y beatissim Cugat, mártir, d'Octaviá qu' havíen vist y ohit llegir lo precepte que feu lo senyor rey *Ludoicus rexfranchorum genitor Leutarii regis* pera confirmar les coses eclesiástiques concedides á dit cenobi y qu'ab lo temps se li concedissen.

També declaren que dit rey *Hludoicus* confirmá y concedí á S. Cugat, entr' altres coses, l'esglesia de Sta. Oliva ab lo alou en l'amplada de la Guardia de *Bagnarias* fins á la Vila *Domabuis*, y en la llargada de la Vila Domenys (*Domenio)* fins á la Mar, y los estanys, delmes, primicies, drets y possessions com d'antich temps es consuetut rebre á dit lloch, assegurant que fa 63 anys han vist que S. Cugat posehia dites coses sens legal interrupció.

Manifesten que en sa declaració no hi ha frau sino veritat.

Gelmir jura per *metuendum atque tremendum nomine domini* y pel altar consagrat á Sta. María, verge, Mare del Senyor, l'esglesia del qual es situada al C. de B., al mercat de Martorell *(foro Martorelio)*, que vegé y ohí llegir l'esmentat precepte del qual ne donen testimoni los sobre memorats Gotmar y Guillara.

S† Gelmirus, Pbr.—† Guilibertus, leuita, qui et vices comes. —Raimundus archileuita †.—S† Compannus, leuita.—S† Guadamiri Ermemiri —Miro, leuita.—S† Isarni Guilelmi.—S† Remundi Seniofredi.—S† Poncii cognomento Bonifilii, clerici et judicis qui hoc supradictum ordinauit mandatum et has predictas condiciones et hos testes ad testimonium recepit.—S† Poncii, cognomento Bonifilii clerici et judicis, Scr.

CCCCXLI

N. 445, f. 137'=A. 1032, Juliol 26 *(VII Kal. Aug. A. XXXVI regnante Rodeberto rege)*.

Oliba permuta al Sr. Witart, abat de S. Cugat del cenobi y á sos frares monjos dues pesses de terra ab vinya que son al C. de B., á la pendent del Castell de *Olerdola*, al lloch que diuen á la *Senabre*.

Confr. l' una á Ll. ab terra de Seniofret *Provizio*, á M. ab vinya de *Lopardo*, á P. ab vinya de *Ariulfo*, y á T. ab la vía.

L'altra confr. á Ll. ab la vía y ab terra de *Felice*, á M. ab vinya de *Altemiro*, á P. ab vinya de *Bona femina*, y á T. ab lo torrent que discorre.

S. Cugat dona terra ab vinya situada al dit Comtat, al lloch que diuen *Moia* al *Viridiario*.

Sig†num Oliba.—Sig†num Ballomar —Sig†num Tedmon.— Sig†num Johannes.—Argiricus, sacer et monachus, Scr.

CCCCXLII

N. 145, f. 44.=A. 1032, Octubre 12 *(IIII Id. Oct. A. II regni Enricho rege)*.

Testament sagramental de Riculfo, jurat sobre l'altar de S. Pere apostol, qui te l'esglesia al C. de B., prop del cenobi de S. Cugat.

L'ordená *quando pergit ad Sancti Jacobi Apostoli.*

Aprés de dita ordenació, *anno completo*, fuit *intereumptus* en l' actual mes d' Octubre.

Fou jurat en presencia y ordinació de *Sesgud*, sacerdot, y jutge, de Mirone, Bernat, *Amalrico, Witario, Hiclo*, Ramón *UUeriberto*, Mir, Ermemir, *Orutio, Ansulfo, Riculfo, Guitardo, Bonefilio* y d' altres bons homens que hi assistiren. Testifiquen los testimonis *Riculfo de Uillaluir*, Mir, clergue, *Bonna Donna*, dóna, *Uiues Pontio*, y Bernat *Orutio.*

Lo juren Sesgut, sacerdot, testimoni, Joan y Gaucebert.

Miro, leuita. — S†Riculfo.—S†num Viuas. — S†num Bona. donna. S†num Bernardi, tutores uel elemosinarii —S†num Sesgud, sacer, testes. S†num Johan, testes. S†um Stefanus -S†num Bernad Goltret.-S†num Guifret.—S† Gelmirus, Pbr., auditor.—† Mirone, judice.—† Sesgud, sacer, Scr.

CCCCXLIII

N. 320, f. 84.=A. 1033, Mars 18 (*XV Kal. April. AII. regnante Henrici regis*),

Sentencia donada á la qüestió que Mir Geribert, com á tutor de son fill Guillem, promogué al abat Guitart, de S. Cugat sobres la possessió del *Caldarium*, dels estanys, y de les pertenencies de dit predi.

Deia Mir que tals coses pertanyien á son fill per rahó de la *aprissio* feta per Galindo besavi de dit Guillem.

Respongué lo Abat que ignorave tal *aprissio* pero sabia que dites coses les possehia per confirmació dels reis de França, dels bisbes romans, y dels marquesos, comtes

d'aquesta patria; y que pera convertirho d'erm á conreu s'havien fet grans despeses y exposat á molts perills. Al mateix temps que aixis s'explicava, posá de manifest los privilegis y preceptes y les escriptures referides.

Volgué Mir provar la *aprissio* pero los jutges donaren mes fé als testimonis aportats pel abat que als de Mir puix aquells aduhien lo precepte fet per *Hludoicus*, rey dels franchs, pare de Leutari, qual precepte era anterior á la *aprissio* que Mir pretenía havía fet Galindo, besavi de dit Guillem.

Lo citat precepte *deletum fuit in capcione Barchinone*, com ho testifiquen los testimonis del sobredit Guitart en la reparació de dit precepte dient haver vist y ohit llegir dit precepte, y que feya mes de 60 anys qu'era de propietat de S. Cugat lo que qüestionava Mir.

Rebuts los testimonis pels jutges y confirmada la possessió á obs de l'esglesia de S. Cugat, conforme ho mana la lley, apres que dit Mir se sortí de l'audencia sens consultar als jutges, y sens no volguer rebre als sobre referits testimonis, comparegué davant del jutge En Bonfill March, de Barcelona, al qui digué dit Mir que tenía acusació verdadera contra lo testimoni que donaren. Conforme ho mana la lley, lo jutge va ohirlo pacientment. Contra'ls testimonis deia Mir que Gelmir, sacerdot, havent sigut monjo y rebut l'habit y la benedicció apostatá, abandoná l'habit de religió, portá vida seglar, visqué ab concubines y creá fills de les mateixes. Objectava á Guillara qui adulterá altra esposa, cosa que á l'audiencia dit Sr. Guitart, abat, ja dit ho havía reconegut y havía satisfet al demandant.

A Gondemar l'acusava qu' havía exercit la circuncisió de la carn apartant als fidels de la fé cristiana é imitant la fé de *Muthleemitarum*.

Havent ohit lo jutge á Mir, eix lo requerí que acredités les referides acusacions per medi de testimonis.

Com no'n tenía prou en aquells moments, demaná llicencia pera buscarne de mellors que'ls que presentá l'abat. Se li concedí lo que demanava y al mateix temps se li feu avinent qu'aportés testimonis idóneus que provessin la *aprissio* qu' havía fet Galindo. A més, se le digué que la declaració dels dos sus dits testimonis no tindria cap valor si Mir provava la mala fama, lo que devía provar ans de fer petició alguna al jutge, tot lo qual se le digué á 31 de Desembre de 1032.

Lo jutge avisá al Sr. Guitat, abat, y al Sr. Guislibert, vescomte, qui tenía la possessió pel abat, que's repetiría la audiencia pera ohir la declaració de Mir contra los testimonis que eix acusava.

Contestaren que creyen injusta la repetició de l'audiencia, tenint en conte la circunstancia en que ja havían transcorregut sis mesos que Mir infamá als testimonis presentats pel abat. Ab tot, acudiren á l'audiencia celebrada á 8 de Mars de 1033. Se tingué aquesta á l'esglesia de Sta. María, situada al territori de Barcelona, al lloch que's diu Cornellá *(Cornelianum)*.

Dit Mir no comparegué á pesar de que davant la porta de l'esglesia catedral de Sta. Creu havia sigut comminat (*comunitus*) pel Sr. Guadalt bisbe, en presencia de molts testimonis idóneus.

Conegué lo jutge que Mir no va acudir á sa defensa perque no podía provar la falsedat é infamia dels testimonis del abat. Los jutges llegiren los preceptes, privilegis y escriptures, ja nomenades, la donació y confirmació feta per *Guifredus*, venerable vescomte, de les coses que l'esglesia de S. Cugat te situades á les Marques del comtat de Barcelona y de les demes coses que li pertanyen al comtat ja dit, al comtat de Ausona, al comtat de Gerona y al *Orgellensi*, l' escriptura d'autorisació del comte Borrell del castell de S. Esteve y ses pertenencies feta á Amat, vir noble, hont consta la possessió del *Caldario* esser

de dret de l'esglesia de S. Cugat, confirmada pel reial precepte, l'escriptura de donació feta de dites coses confirmant dit domini, y tot lo que está conforme ab la declaració de Giscafret y Lobato, los quals ja havien fet igual declaració en temps del abat Pons.

Vist tot això y la no compareixensa de Mir, á qui lo jutge li havíe donat 10 díes de temps, sentenciá que lo que pledejave Mir era de dret de S. Cugat.

S† Poncius Bonifilii, clerici et iudicis.–S† Guilielmus de Monte Scatano. — S†num Reimundi Guilelmi.—S† Guadalli Seniofredi de Sancto Uincentio. S† Riculfi de Parietibus. S† Reimundi Aicii. –S† Amalrici fratris ieus.—S† Guadalli Cixelam. —S† Oliba Mironis.—S† Guifredi Longobardi.—S† Uiuan Pontionis.—S† Guilaberti Bonutii.—S† Bernardi Goltredi.–S† Lupi Sancti Eurardi—S† Maieri fratris ieus—S† Adalberti Eldesindi.—S† Bonifilii Seniofredi.—S† Arnalli Guilelmi.—S† Bonifilii fratris eius. —S† Guitardus Nauu.—S† Gondeballi Ermemiri.—S† Geriberti Quirici. – S† Reimundus Adalberti.—S† Sendredi Uenanciani.—S† Iadballi Seniofredi.—S† Bonifili, Aursiudi.—S† Maieri, fratris ieus. S† Bonifilii Leopardi —S† Adalberti de Perticacio.–S† Bonefilii Seniofredi.–S. Guilelmi Arnalli.— Raimundus arch levita † –S† Ermengaudi Mironis —S† Bonutii Uiuani.—S† Guitardi Maieri.—† Guilibertus, leuita qui et uices comes †. S. Guilelmus Sesmundi. S† Compannus Marchucius, et leuita. † Bernardus.—S† Ermengaudus †.—S† Petrus.—† Berengarius, Comes †. S† Mirone, judice—† Wadallus ac si indignus gracia Dei episcopus — Alamanno Vgo, leuita, qui et judex.—S† Belli Hominis, cognomento Geraldus, leuita et exarator.

CCCCXLIV

N. 567, f. 176.=A. 1033, Abril, 14 (*XVIII Kal. Mad. A. II regnante Aenrico rege*).

Bernat y Ermengola, sa muller, permuten á S. Cugat, mártir, del cenobi d'Octaviá y al Sr. Guitart, abat, y als monjos de dit cenobi un alou situat al C. de B., al terme del Castell de *Maccepha*, al lloch que diuen *Sils*.

Confr. á Ll. ab terra de S. Cugat, á M. ab lo torrent, á P. ab alou de *Scluuani,* y á T. ab lo torrent que discorre, y ab lo terme de *Apierola.*

Preu 6 mancusos.

Sig†num Bernardi —Sig†num Ermengardis.—Sig†num Agelani —Sig†num Wisadi.—Sig†num Riculfi.—Sig†num Duran.— Wifredus, monachus, scr.

CCCCXLV

N. 323, f. 89.=A. 1033, Juny 28 (*IIII Kal. Jul. Anno Dominice trabeacionis XXXII post millesimum, regni Enrici regnante in Francia secundo*).

Sentencia donada á la qüestió entre Guitart, abat del monastir de S. Cugat d'Octaviá, y Mir Geribert, obrant eix com á tutor dels fills que hagué de Disposia, sa muller, referent á una *minucio*, situada al C. de B., als extrems de la Marca (*Marchiæ*), al Calder (*Caldarium*).

Deya Mir que Galindo, avi de dits fills, l'havía conquerida y qu'apres de son obit la tingué Guillem, fill seu. A mes, que havent mort Guillem y, *infestatione paganorum á supradicta Marchie cesante*, la possehí y defensá Adalaizis, muller que fou de dit Guillem, y la defensá en nom dels memorats fills, volguent construirhi una *minucionem* y convertir en conreu dita possessió, pero que ateses les objeccions del abat Guitart, lo comte Borrell, fill de Ramón, repel·lí á Adalaizis de dita *apprissione* y possessió, segons declará dit Mir, afermantles y confirmantles á obs de l'esglesia de S. Cugat.

Volgué comprovar la veritat ab testimonis que presentá.

Respongué Guitart que la possessió que reté á utilitat de la esglesia, havía sigut confirmada desde molt temps per reial privilegi y per privilegis dels prelats romans (*presulum romanorum*).

Pera provar la defensa que feia lo abat se llegí lo privilegi del príncep Leutari, y, llegit que fou, se fixá l'atenció al punt que deia que totes les coses concedides á dita esglesia y les que se concediríen, les concedía de tal manera dit Lotari, rey dels franchs, y les confirmava tal com havía confirmat y concedit lo *pius genitor eius Hludoicus* per *renouabile preceptum quod postmodum infestacione paganorum deletum fuit in captione Barchinone ciuitatis at que in postmodum per supra notatum preceptum Leutarii renouatum atque reparatum.*

Com los jutges no pogueren veure lo mateix precepte per haverse perdut, preguntaren al Abat si tenía testimonis que haguessen vist y ohit llegirlo y estessen ben enterats del objecte d'aquesta qüestió. Demaná que li concedissen vuit díes, á lo que se accedí, passats los quals aportá per testimonis á *Godmarum* y *Guillaranum*. Vist pel jutge Bonfill Marti é informat pel princep digueren que coneixíen perfectament dita qüestió. Com eren vells y de salut delicada, se congregaren al territori d'Octaviá: En Guislibert, levita, vescomte de Barcelona, Isarn, Guillem y Ramón Seniofret. Requerits aquells dos pel jutge, feren la següen declaració: «En nom de Christ, nosaltres Godmar y Guillara á vosaltres Guitart, Vivá Pons, Ato, germá seu Ricolf Ballomar, Sesgut Ramón, Aici, Bardina, Isarn Ermemir, Guillem, germá d' Isarn, Sunyer Guifret, Speraudeu, Joan, clergue, Guadat, Adalbert, Pbre., y Agilá, *gravati infirmitate sumus siue senectute depressi, hoc mandatum facimus uobis ut uice nostra in quacumque audiencia necesse fuerit pro nobis testimonium detis ex hoc quod per subter anotatas condiciones jurare nos audituri estis scilicet ob confirmandam ueritatem precepti quod domnus Hludoicus rex fecit ex rebus subter adscriptis in jure donacionis aecclesie sancti cucufatis cenobii octauianensis quod per infestatione paganorum combustum aut deletum esse*

nouimus atque postmodum renouatum a domino et gloriosissimo rege francorum leutario filio predicti Hludoici pie memorie.

Pera que tingués fermetat en totes ses parts eix manament escrit, dits testimonis Godmar y Guilara prestaren jurament sobre l'altar de S. Pau, apóstol, qu'es situat á l'esglesia de S. Pere, apóstol, construida prop de l'esglesia del santissim y beatissim Cugat, mártir, d' haver vist y ohit llegir lo precepte que feu lo senyor rey *Hludoicus*, *rex franchorum* pera confirmar les coses eclesiástiques concedides y en avant concedidores á dit cenobi.

Entre les moltes possessions concedía *aecclesiam Sancte Oliue cumpso alodio in latitudine de ipsa Guarde Bagnarias usque in Uilla Domabuis, et in longitudine de Uilla Domenio*, fins á la Mar, junt ab los estanys, delmes y primicies que, d'antich temps, es costum rebre á dit lloch.

Díts testimonis, á mes, digueren que sabien que la dita esglesia de Santa Oliva ab lo sobre determinat alou y ab los estanys era de dret de l'esglesia de S. Cugat, posseintho fa 60 anys sens legal interrupció alguna, conforme ho juraren pera donar mes fermesa á dita declaració.

Prestat dit jurament se convingué entre abdues parts litigants anar, en determinat día, á l'esglesia de Sta. María situada junt al mercat de Martorell (*justa forum Martorelium*).

Com encara se qüestionava l'assumpto, vegent los jutges tanta veritat de la cosa á obs de l'esglesia de S. Cugat, requeriren als citats testimonis qu' aportessin les condicions jurades al territori d'Octaviá y, fet silenci, se llegiren á l'audiencia.

Llavors per recte judici se llegí y, segons sa conciencia judicaren que dit Mir rebés suficients é idóneus testimonis, unir una y altre testificació y donar terme al assumpto per mes que's veia que lo que's pledejave era ab mes an-

terioritat de l'esglesia de S. Cugat que dels fills de Mir. Tot fou confirmat á dita esglesia per lo príncep Ramón, de santa memoria, y per sa muller Hermesinda los que, com á senyors de les Marques, també coneixíen la veritat de la cosa. Mir cregué no ser just rebre testimonis, puix si Galindo per *aprissio* tingué dita posessió fou quitantho á dita esglesia y si sa posteritat ho retingué fou contra justicia ja que l'esglesia de S. Cugat ho hagué confirmat per *Hludovici*. Vegéntse en mala situació no volgué acceptar los testimonis y se afermá en ses pretensions y *pertinaciter vociferabat* que S. Cugat possehía injustament lo que éll deya era de justa propietat de sos fills.

Per lo que, los testimonis que ja havíen prestat jurament so es: Guitart, Ato, Sesgut, Pbr., Bardina, Isarno Ermemir y Aguilá, declararen sobre l'altar de Sta. María Mare del Senyor, situat á l'esglesia fundada sota lo Castell Rodanas *prope forum Martorelium*, que certs homens Godmar y Guillara, *etate decrepiti et infirmitati gravati*, los comanaren prestar son testimoni. En presencia de Bonfill March, jutge, Guislibert, vescomte, Ramón, arxilevita, y d'altres prestaren sobre l'altar de S. Pau, Apostol, situat á l'esglesia de S. Pere, Apostol, construída no lluny de la del santissim y beatissim Cugat, mártir' d' Octaviá lo jurament que vegeren y ohiren llegir lo precepte de *Hludouicus* rey dels franchs, pare de Leutari, rey també dels franchs, del qual s'es parlat mes amunt.

Apres, Gelmir, sacerdot, jurá haver vist y ohit llegir lo precepte de *Ludoici* y prestá lo jurament sobre l'altar consagrat de Sta. María, Mare del Senyor, qui te l'esglesia al C. de B., al *foro Martorelio*, de lo que ne donaren testimoni dits Godmar y Guillara.

Prestat eix jurament se doná per de propietat de S. Cugat lo que pledejave Mir, puix suficient provada era la possessió sens interrupció legal per temps de 30 anys; y s'

amenassá ab la pena de 12 unses d'or purissim á qui aixó contravingués.

L'audiencia se tingué en presencia de Guislabert, vescomte, Ramón, arxilevita, Gondebau de Besora, Alamany Ugo, Renart Bonús, Remon Guillem, Remon Ermemir, Remon de Matrona, Ænee, son fill, Honofret, Ricolf *Riculfi* de *Parietibus,* Amalrich, Ricolf Ballomar, Vivá Pons, Ramón Seniofret, *Audgeri Gauceberts,* son fill *Aitii*, *de ipsis Uallibus*, Remon Geribert, Gontar, Bernat *Goltredi,* Bernat, *Adroarii*, Ermengol, levita, *Trasuadi* que nomenen *Domnucius*, Pbr. y de molts altres.

Fou confirmada la sentencia á 30 de Juliol (*III Kal. Aug. A. II supradicti regis Enrici*).

S† Poncii Bonifili Marci, clerici et judicis atque canonice barchinonensis prepositi.—† Berengarius comes †.—† Guilie comitisse.—† Wadaldus ac si indignus gracia Dei episcopus.—† Guislibertus, leuita, qui et uice comes †.—† Hermesindis gracia Dei comitissae †.—Sisguirallus, uice comes.—Raimundus archileuita †.—Gifredus judex.—S† Gonballi Bisorensis.—S† Renardi Bonucii.—S† Remundi Guilelmi.—S† Remundi Hermemiri—S† Renardi de Matrona.—S† Aenetiae filii eius.—S† Onofredi Riculfi.—S† Riculfi de Parietibus—S† Amalrici Aitii.—S† Riculfi Baldomari.—S† Viuani Poncii.—S† Reimundi Seniofredi Flauii.—S† Audgeri.—S† Gauzberti filii.—S† Aitii de ipsis Uallibus.—S† Remundi Geriberti.—S† Contardi.—S† Bernardi Goltredi.—S† Bernardi Adroarii—S† Viuas sacer et judex—Miro, leuita.—Gifredus judex.—Miro.—Eneas Miro.—S† Poncii Bonifilii Marchi clerici, et judicis, Scr.

CCCCXLVI

N. 393, f. 118.=A. 1034, Febr. 22 (*VIII Kal. Mar. A. III Aianrig rege*).

Gischafret permuta á S. Cugat, mártir, del cenobi una pessa de vinya situada al C. de *Barquinona*, al terme de *Olerdula*, á *Rafagera.*

Confr. á Ll. ab terra de dit S. Cugat, mártir, á M. ab l'estrada que va pertot arreu, á P. ab vinya del permutador, y á T. ab terra de *Eg*, dóna.

Reb, en cambi, una feixa de terra situada á la *Serra* de *Ballobo*, que confr. á Ll. ab pertenencies del permutador, á M. ab la calsada, á P. ab vinyes de Oliba, y á T. ab alou de S. Cugat.

S† Gischafredus.—S† Quadalus Quifardi.—S†num Vidal Analchus—S†num Adroario Belid—S†num Querol, subdiachono.—Oddone sacer, Scr.

CCCCXLVII

N. 798, f. 259.=A. 1034, Abril 29 (*III Kalendarum Madiarum. A. III Aenrici regis*).

Testament sagramental d' Ermengola jurat sobre l'altar de Sta. María, situat á l'*aula* de S. Pere, á Masquefa (*Maccepha*), per Witart, abat, *Sclcuua*, monjo, y Pbre., Gerbert, monjo, Joan, levita, Ermengol, levita, y Sanla de *Uerz*.

Hi assistiren Wifret, sacerdot, los jutges Vivá y Mir, presenciantho Ramón *Ysimberti*, Onofret *Riculphi* Gerau *Olibani*, *Guielmi Mironi*, levita, *Agelani*, *Alemanni*, sos fills *VVttardi Sauarici* y molts altres homens *quorum nomina longum fuit scribere.*

VVitardus gracia Dei abba.—Scluua Pbr. et monachus.—S† Geribertus, monachus—Johannes, leuita.—S†num Sanlane de Uerz, testes.—Miro, Pbr.—Sendredus, Pbr.—S† VVilelmus, monachus.—Sig†num Raimundus Ysimberti. Sig†num Onofredi Riculfi.—Sig†num Geraldi Olibani.—Sig†num Amati.—Sig†num Martini.—Sig†num Rechosindi.—Sig†num Ermengardi, testes.—S† Uiuas, sacer et judex.—S† Mirone iudice.—Sendredus, monachus, Scr.

CCCCXLVIII

N. 310, f. 79 =A. 1034, Octubre 7 (*Non. Oct. A. IIII regnante Enrici rege*).

Testament de Beliarda.

Nomena elemoiners al Sr. abat, Guitart, á *Esimbertus*, son marit, y á Guitart de la Sala.

S†num Belliardis. — S†num Guidat.—S†num Domntus.—S†num Aguer.—Guarinus, monachus, Scr.

CCCCXLIX

N. 309, f. 78.=A. 1034, Octubre 31 (*II Kal. Nou. A. IIII regnante Aenrici rege*).

Testament sagramental de *Belliardis* jurat sobre l'altar de S. Pau, fundat á l'aula de S. Pere, prop del cenobi de S. Cugat, la basílica del qual es al C. de B., al lloch nomenat *Octauiano*.

Lo juraren lo Sr. Guitart, abat, Esimbert y Guitart de la Sala.

Asistiren al acte *Sesgutus*, sacerdot y Mir, jutge, presenciantho Mir, clergue, Guitart, Vivas, Bonfill, Ramón *Leopardus* y altres bons homes.

Morí en lo mes d'Octubre actual.

Witardus gracia Dei abba. –Sig†num Esimbert.—Sig†num Guitardus, elemosinarii.—Sig†num Adguer.—Sig†num Godmar, testes.—Sig†num Adalbert.—Sig†num Plencher.—Sig†num Domenichus.—Guarinus, monacus, Scr.

CCCCL

N. 200, f. 54.=A. 1035, Janer 25 (*VIII Kal. Febr. A. IIII que rex Henricus regnandi sumpsit exordium*).

Na Riquilde y sos fills Ramón, Bernat, Adelaida y Guisla, permuten al Sr. Guitart, abat de S. Cugat d'Octaviá y á tota la congregació de monjos á ell comanada un alou situat al C. de B., al terme de *Palatio Audito*, y á la Serra de Bell Vehi (*Bello Uicino*).

Lo qu'es á Palau Auzit confr. á Ll. ab lo marge de Ramón Traserich, á M, ab vinya de Bernat Adroer (*Adrouarii*) y de sos hereus, á P. ab vinya de dit Ramón *Traserico*, y á T. ab vinya de S. Cugat y ab terra de S. Pere.

Lo qu'es á la Serra de Bell Vehi confr. á Ll. ab la vinya de Vivas, *fabri*, de Llop Sanz (*Lupisancii*), son germá, de Bonús y de sos hereus, y de S. Cugat, á M. ab vinya de Sunyer que nomenen *Rubio*, á P. ab la vinya de Vidal (*Uitalo*), y á T. ab la vía que va per tot arreu.

S† Richildis, femina.—S† Reimundo.—S† Bernardo.—S† Adalaidis.—S† Guilia.—S† Odgarius.—S† Ennego.—S† Leopardus.—S† Bonefilii.—Senderedus, monachus, Scr.

FÍ DE LA PRIMERA PART

TAULA

Plana

Censura 5
Llicencia 7
Dedicatoria 9
Monastir de S Cugat d'Octaviá ó del Vallés (*gravat*) . . . 11
Claustre del cenobi de S. Cugat del Vallés (*gravat*) . . . 13
Breu noticia del cenobi de S. Cugat 15
Descripció del Cartulari y rahó de l'obra 16
Advertencies 19
Abreviatures 20

Butlla de Silvestre II á favor del cenobi de S. Cugat (CCCXXIII) 197
Butlla de Joan XVIII á obs del cenobi de S Cugat (CCCLIV) 215
Bulla de Benet VIII á favor del monastir de S. Cugat de Octaviá (CCCLXXII) 228

Concordia firmada per Guitart, abat de S Cugat y Roselló, sobres un alou (CCCCIII) 250
Confirmació d'un alou concedit á S Cugat del cenobi de Octaviá, feta per Ramon, comte, lo qual es á Castell de Fels, terme de Eramprunyá, Vall de Cans (Vila de Cans?), Gavá, Sanou y á Vall Vulturera, al Citjar (CCCLXXVIII). 225
Confirmació de lo que Silvestre II confirmá al cenobi de S. Cugat y donació del alou de Sta Oliva, del Calder, lo que es al terme del Castell de S. Esteve, terme de Albinyana y al terme del Castell de Bera. Dita confirmació y donació la feren Ramon, comte, y Ermesinda, comtesa á S. Cugat del cenobi d'Octaviá (CCCLXXX) . 233
Confirmació d'un alou situat al terme del Castell de Claramunt, feta per Odolart y sos fills á S Cugat (CCCCXXIX) 268

Donació de propietats situades á Palou, feta per Saprosa y Visando, fill seu, á la casa de S. Cugat (II) 21

Plana

Donació de lloch situat á la Vall del Castell de Cervelló, feta per Wifret, comte, al monastir de S. Cugat d'Octaviá, á qual lloch hi ha l'esglesia de Sta Creu. A més dona tot lo que dit cenobi adquireixi fins á la fí dels segles als comtats de Barcelona, Ausona y Gerona. Teuderich, bisbe de Barcelona, dona al memorat cenobi l'esglesia de Sta Creu, situada als termes de dita Vall y los apendicis adjacents de les esglesies de S Silvestre y Sta. Leta (III) 22

Donació del lloch situat á la Vall del Castell de Cervelló, feta pel comte Wifret al monastir de S Cugat d'Octaviá, á qual lloch hi ha l'esglesia de Sta Creu. Teuderich, bisbe de Barcelona, dona al memorat cenobi la dita esglesia de Sta. Creu (V) 24

Donació de propietats situades al terme y territori del Castell de Cervelló, feta per Madrona á Audeguer, son fill. A més, dita Madrona fa donació de propietat á les esglesies de Sta Creu, S Esteve, y S. Dalmau, á honor de S Cugat (VI) 26

Donació d'heretat situada al Castell de Cervelló y sos termes, feta per Madrona á la casa de S Cugat (VII) . . 27

Donació d'heretat situada al Castell de Cervelló y son terme, feta per Madrona á la casa de S Cugat (VIII) . . 28

Donació de terra situada á la Vall d'Esparraguera, terme del Castell de Cervelló, feta per Odeguer, monjo, á la casa de Sta. Creu (IX) 28

Donació de lloch pera conreuar, situat prop del riu Noya y del Riu de Bitlles, feta per Ermenart y Udalart al abat Deodat, de S. Cugat (X) 29

Donació d'un molí situat al terme del Castell de Cervelló, feta per Odolart á la casa de S. Cugat (XI) 30

Donació d'un llinar situat á Palou, feta per Sunlo á la casa de S. Cugat (XII) 30

Donació de vinya situada al terme de Palou, feta per los elmoiners de Wisiá á la casa de S. Cugat (XIII) . . . 31

Donació de vinya situada al terme de Palou, feta per Trasemir á la casa de S. Cugat (XIV) 31

Donació d'un alou situat al terme de Palau Marata y de Castanyola, feta per Recesindo y altres á la casa de S. Cugat (XV) 31

Donació de terra situada al terme de la Vila Palou, feta per

Plana

los elmoiners de Trasemir á la casa de S. Cugat (XVI). 32
Donació de terra situada al terme de Palou, feta per Winla á la casa de S. Cugat (XVIII) 33
Donació de terra y vinya situada al terme de Palou y de Granollers inferiors, feta per Danla á la casa de S. Cugat (XIX) 33
Donació de terra situada al terme de Vall de Ariolf, feta per Guisalech y Splandonia á la casa de S. Cugat del cenobi (XX) 34
Donació d'un alou situat al terme de Llissá de Vall y al de Perafita, feta per Sendret y Elisabe á la casa de S. Cugat del cenobi (XXI) 34
Donació de terra situada á la Vila de Palou, feta per Wadamir y Saborosa á la casa de S. Cugat (XXII) . . . 36
Donació d'un alou situat al terme de Perafita, feta per Wiliemon y Beata á la casa de S Cugat (XXIII) 36
Donació d'un alou situat al terme de la Vila Perafita, feta per Just á la casa de S. Cugat del cenobi (XXIV) . . 36
Donació de terra y vinya situades á Vallirana, terme del Castell de Cervelló, feta per Odilo á la casa de S. Cugat (XXV) 37
Donació de alous situats al terme de la Vila Palou, feta per Orondenina y altres á la casa de S. Cugat del cenobi (XXVI) 37
Donació de terra situada al terme de la Roca, feta per Gumila y Emilo á la casa de S. Cugat (XXVII) 38
Donació de propietat, feta per Willara y Mauregada á la casa de S. Cugat d'Octaviá (XXVIII) 38
Donació de cases situades á Llinars, feta per Ulit y altres á S. Cugat y al cenobi (XXIX). 38
Donació de terra, feta per Truiter y Amada á S. Cugat del cenobi d'Octaviá (XXX) 39
Donació de terra situada al terme de Perafita, feta per los elmoiners de Sindeleva á la casa de S Cugat del cenobi (XXXI) 39
Donació de terres y vinyes situades al terme del Castell de Cervelló, feta per Cultumen á la casa de S Cugat de Octaviá (XXXII). 40
Donació de propietats situades al terme del Castell de Cervelló, feta per Oriol, Pbre, á S Cugat d'Octaviá (XXXIII). 40

Plana

Donació de terra situada al terme de Garrosa, feta per Cultumen á la casa de S Cugat (XXXIV). 41
Donació de propietats situades al terme de Gallechs, feta per Salamon y Revella á la casa de S Cugat d'Octaviá (XXXV) 42
Donació de terra situada al terme de la Roca, junt á Serdanyola, feta per los elmoiners de Unis (XXXVI) . . 42
Donació de propietats situades al terme de Palou, feta per Danla á la casa de S Cugat (XXXVIII) 43
Donació de terra situada á Vallirana, terme del Castell de Cervelló, feta per Segolf y Ermesinda á la casa de S. Cugat del cenobi d'Octaviá (XXXIX) 44
Donació de terra y cases situades al terme de Cervelló, feta per Cultumen á Mirabilia (XL) 44
Donació de terra situada al Rouer, terme del Castell de Eramprunyá, feta per los elmoiners de Mascaró á la casa de S. Cugat (XLI) 45
Donació de propietats situades al terme de Gallechs, feta per Antuniá á la casa de S. Cugat (XLII). 45
Donació de propietats situades al terme del Castell de Cervelló, feta per Teoderich y Traselenda á la casa de S. Cugat d'Octaviá (XLIII) 46
Donació de terra situada á Canyet, terme del Castell de Cervelló, feta per Malanrech á la casa de S. Cugat (XLIV). 46
Donació d'un hort situat al terme de Llerona, feta per los marmessors de Suniemir á la casa de S. Cugat del cenobi (XLV) 47
Donació d'un alou situat al terme del Castell de Cervelló, feta per Segulso y Ermesinda á la casa de S. Cugat (XLVI). 47
Donació de propietats situades á la Rovira de Font Cavallar, terme del Castetl d'Olérdola, feta per Daniel á la casa de S. Cugat del cenobi (XLVII) 48
Donació d'un alou situat al terme de Llerona, feta per los marmessors del vescomte Brandovi al cenobi de S Cugat d'Octaviá (XLVIII) 48
Donació de terres situades al terme de la Vila Garrosa, feta per Centol á la casa de S. Cugat d'Octaviá (XLIX). 49
Donació de terra situada á Palaudaries, feta per los elmoiners de Imula á la casa de S. Cugat (L) 49

Plana

Donació de terra situada á Garrosa, feta per Ennego á la casa de S. Cugat (LI) 49
Donació de terra situada á Perafita, feta per Adaolf, Pbre, á la casa de S. Cugat d'Octaviá (LII) 50
Donació d'un llinar situat al terme de la Roca, feta per los elmoiners de Recosindo á la casa de S Cugat (LIII) . 50
Donació de propietat situada al terme del Castell de Cervelló, feta per Romarig á la casa de S. Cugat d'Octaviá (XLIV). 51
Donació de terra situada al terme del Castell de Cervelló, feta per Argela y Traselenda, sa muller, á la casa de S. Cugat (LV) 51
Donació d'un molí, feta per los elmoiners de Riquer á la casa de S. Cugat del cenobi (LVII) 52
Donació d'una heretat situada á Gallechs, feta per los elmoiners de Gontardo á la casa de S Cugat (LVIII) . . 53
Donació de propietats situades al terme del Castell de Cervelló, feta per Aliemon á la casa de S Cugat del cenobi (LIX) 53
Donació d'un molí situat al Riu del Castell de Cervelló, feta per Adalsinda á la casa de S. Cugat del cenobi (LX). 53
Donació de propietats situades al terme del Castell de Cervelló, feta per Allo y altres á la casa de S. Cugat del cenobi (LXI) 54
Donació de propietat situada á Palou, feta per Guadamir á la casa de S Cugat (LXII) 54
Donació de propietat situada á Palou, feta per Sabrosa á la casa de S. Cugat (LXIII) 55
Donació de terra situada á la Palma, feta per Lodella y sos fills á la casa de S Cugat (LVIV). 55
Donació d'un camp, feta per Llodeguer y Rodeleva á la casa de S Cugat d'Octaviá (LXV) 56
Donació de propietat situada al terme de la Vila d'Alcalé, feta per Martí á la casa de S. Cugat del cenobi (LXVI). 56
Donació de terra situada á Laceres, feta per los elmoiners de Joan á la casa de S. Cugat (LXVII). 56
Donació de propietat situada á Aqualonga, feta per Scluua á la casa de S. Cugat, martir (LXVIII). 57
Donació de propietats situades á Octaviá y á Vilanova, feta per los elmoiners de Sanla á la casa de S. Cugat (LXIX). 57
Donació de propietat situada á Plegamans, feta per los el-

Plana

moiners de Silici á la casa de S. Cugat, martir (LXX) . 58
Donació de terra y vinya situades al Castell Moth, feta per Elderich y Egirana á la casa de S Cugat (LXXI) . . 58
Donació de propietat situada á la Palma, feta per Espanesinda y Audesindo á la casa de S. Cugat (LXXII) . . 59
Donació de terra situada á Plegamans, feta per Marti y sos fills á la casa de S. Cugat, martir (LXXIII) 59
Donació de propietat situada á Fratres, feta per Joan, Pbre , á la casa de S. Cugat (LXXIV) 60
Donació de terra situada á Gurdiola, feta per Lobelo à la casa de Sta. Maria, nomenada del cenobi (LXXV) . . 60
Donació de terra situada al terme del Castell de Cervelló, feta per Adroer y Maria á la casa de S. Cugat del cenobi d'Octaviá (LXXVI) 61
Donació de propietat situada á Camp Centelles, feta per l'elmoiner de Undilane, Pbre., á la casa de S. Cugat (LXXVII) 61
Donació de vinya situada á Eramprunyá, feta per Ermengola á la casa de Sta. Maria de Castell de Fels (LXXVIII) 61
Donació de terra situada al terme de Eramprunyá, feta per Esteve y Oriol á la casa de Sta Maria de Castell de Fels (LXXX) 62
Donació de propietat situada á Rexach, feta per Ramio, Pbre. y monjo, á la casa de S Cugat del cenobi d'Octaviá (LXXXI). 63
Donació d'un alou situat á Castell de Fels, feta per Lobell, sa muller y fills á Sta. Maria del cenobi (LXXXII) . . 63
Donació de terra y vinya situades a Plegamans, feta per Deodat y Elaria á S. Cugat, martir (LXXXIII) . . . 64
Donació de terra, feta per los elmoiners de Pedró á la casa de Sta. Maria del cenobi (LXXXIV) 64
Donació de vinya situada al Castell de Cervelló, feta per Eigfret á la casa de Sta. Maria de Castell de Fels (LXXXV) 64
Donació de propietats situades á Rifá, Olérdula y Eramprunyá, feta per Galindo á Sta Maria de Castell de Fels (LXXXVI) 65
Donació d'un alou situat á Begas, feta per Daniel y altres á la casa de Sta Maria de Castell de Fels (LXXXVII) . 66
Donació d'un alou situat á Pendito, feta per Bonhome y

Plana

Ermengola á la casa de Sta Maria de Castell de Fels (LXXXVIII) 66
Donació de propietat situada al terme del Castell d'Eramprunyá, feta per Vicens á la casa de Sta Maria de Castell de Fels (XCI). 68
Donació de propietats situades á la vila Romanet, Gallechs y Orreos, feta per los elmoiners de Bulgará, Pbre, á la casa de S. Cugat (XCII). 68
Donació de terra situada al terme d'Eramprunyá, feta per los elmoiners de Mascaró á la casa de Sta. Maria de Castell de Fels (XCIII). 68
Donació d'un alou situat á Garrosa, feta per Ennego, elmoiner de Bella, á la casa de S. Cugat del cenobi (XCIV) 69
Donació de terra situada al terme del Castell d'Eramprunyá, feta per Avizana á la casa Sta. Maria de Castell de Fels (XCV) 70
Donació de propietats situades á Masquefa, Valrá y á la Plana, feta per Adamir á la casa de S. Cugat (XCVI) . 70
Donació de propietats situades al terme del Castell de Masquefa, feta per Manibert y Emo á la casa de S. Cugat martir, del cenobi (XCVII) 70
Donació de terra y vinya situades á Figamar, feta per Salamó á la casa de S. Cugat (XCVIII) 71
Donació de propietat situada al terme d'Olérdola, feta per Albar y Bona Dona á la casa de S. Cugat del cenobi (XCIX) 71
Donació de terra situada al terme de Gallechs, feta per los elmoiners de Fedanci á la casa de S Cugat (C) . . . 72
Donació de terra situada á la Madriguera, terme d'Olérdola, feta per los elmoiners d'Arvianso (CI). 72
Donació de terra y vinya situades al terme del Castell de Rodanas, que nomenen Eramprunyá, feta per Joan á la casa de Sta. Maria de Castell de Fels (CIII). . . . 73
Donació de propietat situada al terme del Castell de Rodanas, nomenat Eramprunyá, feta per Ermengola á la casa de Sta. Maria de Castell de Fels (CIV) 73
Donació d'una vinya situada al terme d'Eramprunyá, feta per Egofret á la casa de Sta Maria de Castell de Fels (CV). 74
Donació de propietats situades al terme del Castell de Cervelló, feta per Ennego y Ago á la casa de S. Cugat del

Plana

cenobi d'Octaviá (CVI) 74
Donació de terra situada al terme del Castell d'Eramprunyá, feta per Oriol, Pbre., á la casa de Sta. Maria de Castell de Fels (CVII) 74
Donació y venda de terres situades al Estany de Llanera, prop del riu Llobregat, feta per Goregelda en nom de Bersinda á la casa de S. Cugat del cenobi d'Octaviá (CVIII). 75
Donació de terra situada als Alborells, terme del Castell de Rodanas, nomenat Eramprunyá, feta per los marmessors de Vivas á la casa de Sta Maria (CIX) 76
Donació d'un alou situat al terme del Castell de Lavid, feta per Vilemon, que nomenen Ennego, á la casa de S. Cugat del cenobi d'Octaviá (CX) 76
Donació de la tercera part de cort situada á les Creus, dins del Castell d'Olérdola, feta per los elmoiners de Ramio á la casa de S Cugat (CXIII) 78
Donació de terra situada á Palmers, feta per Ildra á la casa de S Cugat (CXIV) 78
Donació de tasca d'un alou situat á Odral, territorl de Porciá, feta per Terciol á la casa de S Cugat (CXV). . . 78
Donació de propietats situades al terme del Castell de Rodanas, nomenat Eramprunyá, feta per Sunyer á la casa de Sta. Maria de Castell de Fels (CXVI) 79
Donació de propietats situades al terme de la ciutat d'Olérdola, feta per Seniofret, diaca y Ermegodo (CXVII) . 79
Donació de propietats situades á Saltells, Cornellá, Pla de Llobregat y á la Sentiu, feta per los elmoiners de Galindo á la casa de Sta. Maria de Castell de Fels (CXXI). 83
Donació de propietats situades al terme del Castell de Olérdola, feta per Seniofret, levita, á Ermegodo (CXXII) 84
Trasllat de l'escriptura de donació CXV, citada á la plana 78 (CXXIV). 86
Trasllat de l'escriptura de donació XCVII, citada á la plana 70 (CXXVIII) 87
Donació d'una vinya situada al terme de Palau Auzit, feta per Teudart y Livol á la casa de S Cugat (CXXXVI) . 91
Donació de propietats situades á Barcelona, Badalona, Santiga (Sta. Maria Antigua), Granollers, Sentmenat, Balenyá, Pla de Bages y terme del Castell de Granera, feta per Belido á Deu y á S. Cugat d'Octaviá (CXXXVIII) 92

Plana

Donació de molinars y terra situats al terme de Palau Auzit, prop del riu Rinoll, feta per Gigilo á la casa de S. Cugat del cenobi (CXXXIX) 92
Donació de propietat situada á Palau Auzit, feta per Fredemon y Andriga á la casa de S. Cugat d'Octaviá (CXLIV) 95
Donació d'alous situats á Pertegás feta per Livulo y sos fills á la casa de S Cugat (CXLVIII) 98
Donació de terra situada al terme de Serdanyola, feta per Margarida á la casa de S. Cugat (CXLIX) 98
Donació de terra situada á Gallechs, feta per los elmoiners de Baro, á la casa de S Cugat (CL) 99
Donació de terra situada al Puig d'Esperada, feta per Amelo, per disposició de Ballovigi, á la casa de S. Cugat del monastir (CLI) 99
Donació de propietat situada á Magarova, prop de S. Cugat, feta per Spanla á la casa de S. Cugat del cenobi (CLII) 100
Donació de terra y vinya situades á Fero, terme de Serdanyola, feta per Riquinar y Flavia á S. Cugat (CLIII) . 100
Donació de vinya situada á Mont Galliner, al Vallés, feta per los elmoiners de Vinadi á la casa de S. Cugat del cenobi (CLIV) 100
Donació de terra situada al terme de Vila Rededano, feta per los elmoiners de Seniofret á la casa de S. Cugat del cenobi (CLV) 101
Donació de terra y vinya situades al terme de Cerdedol, feta per Wadamir y altres, per disposició de Adala, á la casa de S. Cugat (CLVI) 101
Donació de propietats situades al terme de Serdanyola, Vila Major, Palau de Riu Sech y Saltells, feta per Gotmar, bisbe de Gerona, á la casa de S. Cugat del cenobi (CLX) 104
Donació de terra situada al Canyet, terme del Castell de Cervelló, feta per los elmoiners de Sunyer á la casa de S. Cugat (CLXII) 105
Donació de vinya situada al Lledó, feta per Filmera á la casa de S. Cugat del cenobi (CLXIII) 106
Donació d'una vinya situada al Mojó, prop de la casa de S. Cugat, feta per Goldregodo á la casa de S. Cugat del cenobi (CLXV). 105

Plana

Donació de terra situada al terme de S. Vicens als Horts comtals, feta per los elmoiners de Benages á la casa de S Cugat (CLXVI) 107
Donació de la meitat d'un alou situat á Sursus y á Malvet, terme de Llinars, feta per los elmoiners d'Oliba á la casa de S. Cugat del cenobi (CLXX) 109
Donació de vinya situada al terme d'Eramprunyá, feta per Fruia á la casa de S. Cugat (CLXXV) 112
Donació de propietats situades al Castellar y á la Torta, sota les muralles d'Olérdola, feta per Ermegodo á la casa de S. Cugat (CLXXIX). 115
Donació de terra situada al terme de la Roca, al Vallés, feta per Wifret y Gondeberga á la casa de S Cugat del cenobi (CLXXX) 116
Donació de propietats situades a Magarova. prop de S Cugat, feta per Galindo á la casa de S. Cugat del cenobi (CLXXXI) 116
Donació d un alou situat á Reixach, feta per Borrell, duch y marqués, á S. Cugat y al seu cenobi (CLXXXIII) . . 116
Donació d'un alou situat á Riu Sech y Saltells, terme de Palau Auzit, feta per Beliarda y sos fills á S. Cugat del cenobi (CLXXXVI) 120
Donació d'un alou situat á Pinells, terme d'Olérdola, feta per Joan y Origela á la casa de S Cugat del cenobi de Octaviá (CLXXXVII) 120
Donació y venda de vinya situada als termes de Palau Auzit y Reixach, feta per Undrica á Othó, abat del cenobi de S Cugat (CLXXXVIII) 120
Donació de terra situada al terme de Palau Auzit, feta per Seniofret á S. Cugat del cenobi (CXC) 121
Donació d'un alou situat entre los termes de la casa de S Cugat, á la Montanya d Agudells, y entre la Vila de Serdanyola y la Vall d'Aqualonga, feta per Edo á la casa de S Cugat del cenobi d'Octaviá (CXCI) 122
Donació de vinya situada á Palau Auzit, feta per Lleopart y Adovara á la casa de S. Cugat (CXCII). 122
Donació de vinya y terra situades al Ripoll y Palau Auzit, feta per Joan á la casa de S. Cugat del cenobi d'Octaviá (CXCIII). 123
Donació de terra y arbres situats á la Vall d'Aqualonga, feta per Pedró, Pbre., á la casa de S. Cugat del cenobi

Plana

d'Octaviá (CXCIV) 123
Donació d'un alou situat al Castellar, confí de Cerdedol y d'Aqualonga, feta per Berica y Igila á la casa de S Cugat del cenobi d'Octaviá (CXCVI) 124
Donació de vinya y terra situades al terme de Palau Auzit, feta per Joan á la casa de S Cugat del cenobi de Octaviá (CXCIX) 126
Donació de terra y casa situades al terme d'Aqualonga, feta per Rossell y Ermella á la casa de S. Cugat del cenobi d'Octaviá (CCIII) 129
Donació de terra y vinya situades al terme d'Aqualonga y Vall Oriola, feta per Seniolf á la casa de S. Cugat del cenobi d'Octaviá (CCIV) 129
Donació d'alous situats á Plegamans, feta per Ennego, nomenat Bonfill, á la casa de S Cugat del cenobi d'Octaviá (CCVII) 130
Donació de propietat situada al terme de Vila Tenim, nomenada Set Vias, feta per Guifret, Pbre., á la casa de S. Cugat del cenobi d'Octaviá (CCIX) 131
Donació d'alous situats al terme del Castell de Mont Agut, y als dels llochs nomenats Querol y Pinyana (CCX) . 132
Donació de terra situada á la Vall de Codonyers, terme de Serdanyola, feta per los elmoiners de Mortesinda á la casa de S Cugat del cenobi (CCXI) 132
Donació d'alous situats á Saltells, terme de Palau Auzit, feta per Xixilo á S. Cugat del cenobi d'Octaviá y al altar de Sta. Maria (CCXIII) 133
Donació de terra situada al terme de Llerona, feta per los elmoiners de Bellit á la casa de S. Cugat del cenobi de Octaviá (CCXIV) 134
Donació de terra situada al terme de Castell Auli, comtat de Manresa, feta per Senderet y Matresinna á la casa de Sta. Maria, qu'es al terme del Castell de Claramunt (CCXVII) 135
Donació del llegat de Atoni y Querús, situat al comtat de Barcelona, fet per sos elmoiners á la casa de S. Cugat del cenobi CCXVIII) 135
Donació de terres situades al terme d'Aqualonga, feta per Ermombert y Bonesinda á la casa de S Cugat del cenobi (CCXXI) 137
Donació de terra situada á Vidrá, terme del Castell d'Olér-

Plana

dola, feta per Igigane á S Cugat del cenobi (CCXXIII). 138
Donació de terra situada al Prat, terme d'Aqualonga, feta per los elmoiners de Luvilo á la casa de S. Cugat del cenobi (CCXXV) 139
Donació d'un alou situat á Magarova y á la Vall de Pouets, feta per Visilo á la casa de S. Cugat del cenobi d'Octaviá (CCXXVI) 140
Donació de propietat situada á Coscoliola, suburbi de la ciutat de Barcelona, feta per los elmoiners de Emo (CCXXVII) 140
Donació de vinya situada al Lladó, terme de Serdanyola, feta per los elmoiners de Ramio á la casa de S. Cugat del cenobi (CCXXIX) 141
Donació de vinya situada á Campanyá, terme d'Aqualonga, feta per los elmoiners de Sunyer á la casa de S. Cugat del cenobi d'Octaviá (CCXXXI). 141
Donació de terra situada á les Corts, terme de Cerdedol, feta per los elmoiners de Salamon á la casa de S. Cugat del cenobi (CCXXXII) 142
Donació de terra y vinya situades al terme d'Olérdola, feta per Seniofret, levita, á la casa de S. Cugat del cenobi d'Octaviá (CCXXXV) 144
Donació de propietats situades al confí de les Amenolelles, terme de la Guardia, prop del Montserrat, feta per los elmoiners de Gudisell á la casa de S. Cugat del cenobi d'Octaviá (CCXXXVI). 144
Donació de vinya situada al terme de Palau Auzit, feta per Seniolf á la casa de S. Cugat del cenobi (CCXXXVIII). 146
Donació d'un alou situat á Vila de Llops, feta per los elmoiners de Teudiscle al cenobi de S. Cugat d'Octaviá y al de S. Pere, prop de les muralles de Barcelona (CCXL) . 147
Donació de vinya situada á Palau Auzit, feta per los elmoiners de Fluridi á la casa de S. Cugat del cenobi de Octaviá CCLXIV) 149
Donació de propietats situades á les Gunyoles, Monistrol, La Guardia, terme de Cervelló, Corró, Ripoll, Terrasa, y al Prat, feta per los elmoiners de Longovart á la casa de S. Cugat del cenobi (CCXLV) 150
Donació de vinya situada al terme de Pálau Auzit feta per Bonessemo y Senior á la casa de S. Cugat del cenobi d'Octaviá (CCXLVIII) 152

Plana

Donació de terra situada á Vall Moll, terme del Castell de Olérdola, feta per los elmoiners de Mambert á la casa de S. Cugat del cenobi (CCXLIX). 152
Donació d'un alou situat als termes del Castell de Mont Agut, Querol y Pinyana, feta per los elmoiners d'Ansolf á la casa de S Cugat del cenobi (CCL) 152
Donació d un alou situat á la Vall de Fraubert, terme de Aqualonga, feta per Deodat y Savegoda á la casa de S. Cugat del cenobi d'Octaviá (CCLI) 153
Donació de la meitat d'una torre situada á Camp Rodó, terme de Porciá, al Ripoll, feta per Igilo á la casa de S Cugat del cenobi (CCLIII) 153
Donació de terres situades al terme de Parets, feta per Ermegarda y Ellregod á S. Cugat del cenobi (CCLIII). . 154
Donació de propietats situades al terme de Vall Seca, terme d'Olorda, feta per los elmoiners Fluridi, Filmera y Ovidia á la casa de S. Cugat del cenobi (CCLIV). . . 154
Donació d'un alou situat á Camp Rodó, terme de Porciá, feta per los elmoiners de Sesefret á la casa de S. Cugat del cenobi (CCLX) 158
Donació d'un alou situat á Vila Alvir, feta per los marmessors de Jocefret á la casa de S Cugat (CCXI) 159
Donació de propietat situada á Vall Seca, terme d'Aqualonga y de Cerdedol, feta per Revella á la casa del cenobi de S Cugat (CCLXVIII) 162
Donació de propietat situada á la Vila Vitaminea, que nomenen Palau, feta per Seniofret, Pbre., á la casa de S. Cugat (CCLXIX) 162
Donació de propietat situada al terme d'Aqualonga, feta per Nifridi y Casta á la casa de S. Cugat (CCLXX) . . 163
Donació de propietat situada al terme de Badalona, feta per los elmoiners de Seniofret á la casa de S. Cugat del cenobi (CCXXIII). 164
Donació de propietats situades á Sta. Margarida y sota lo Castell d Olérdola, feta per Isimbert á la casa de S. Cugat del cenobi (CCLXXIV) 166
Donació de terres y vinyes situades als termes de Llerona y Mujal, feta per Pere á la casa de S. Cugat del cenobi (CCLXXVI). 167
Donació de terra situada á Guardiola, terme del Castell de Eramprunyá, feta per los marmessors d'Auriol á la

Plana

casa de S. Cugat (CCLXXVIII). 168
Donació d'un hort situat á la Vila Cabanelles superiors, feta per los marmessors de Duran á S. Cugat del cenobi (CCLXXXI). 170
Donació de propietat situada á la Susisa terme de Barberá, feta per Audesindo á S. Cugat (CCLXXXIII) 171
Donació de propietat situada al terme de Pozols, prop de Magarova, feta per Gurguera y altres á la casa de S. Cugat del cenobi (CCLXXXIV) 171
Donació de propietat situada á Magrinyá, terme d'Olérdola, feta per Joan y Susanna á S. Cugat del cenobi (CCLXXXVIII) 173
Donació de casa y cort situades á les Corts, terme d'Aqualonga, feta per Onorat á la casa de S Cugat del cenobi (CCLXXXIX) 174
Donació de propietat situada al terme d'Aqualonga, feta per Sendret y Ermetruit á la casa de S Gugat (CCXCI). 175
Donació de propietat situada á Castelló, terme de les Feixes, feta per Vivas y Bellucia á la casa de S. Cugat (CCXCII). 176
Donació d'un alou situat al terme de Serdanyola, feta per Ilies y Cusca á S. Cugat del cenobi (CCXCVII) . . . 179
Donació de vinya situada al terme de Querol, feta per Huch y Eldegarda á S. Cugat (CCXCIX 179
Donació de propietats situades als termes de Lavit y Subirats, feta per Ermenart á la casa de S Cugat d'Octaviá (CCC) 180
Donació d'una heretat situada á la Marca, terme del Penadés, prop del Castell d'Olérdola, feta per los elmoiners de Guadamir, levita, á la casa de S. Cugat del cenobi (CCCIV) 182
Donació de terra situada al terme de Serdanyola, feta per Trasoari y Tresmira á la casa de S Cugat (CCCV) . . 182
Donació de terra situada á la Vila Palou, feta per los elmoiners de Olferga á la casa de S. Cugat del cenobi (CCCIX) 185
Donació de terres situades al terme de Albinyana y á Reixach, al confí de Pasturá. feta per los elmoiners de Vivá, pontifex, á la casa de S. Cugat del cenobi CCCX). 185
Donació d'heretats situades á Tiana, feta per los elmoiners de Savezelle á la casa de S. Cugat del cenobi (CCCXI). 186

Plana

Donació de propietat situada al terme de Palau Auzit, junt al Ripoll, feta per Audeguer y Longovardo á S. Cugat (CCCXIII) 186
Donació d'un alou situat á Montsuriu, feta per Giscafret á la casa de S. Cugat d'Octaviá (CCCIX). 189
Donació d'uns alous situats al Riu Llobregat y á Roseto, feta per Geribert á la casa de S. Cugat del cenobi de Octaviá (CCCX) 190
Donació d'alous situats al terme del Llobregat y á altres llochs, feta per Savila á la casa de S. Cugat del cenobi d'Octaviá (CCCXI) 190
Donació d'alous situats al terme del Llobregat, feta per Vivas y Argeleva á la casa de S Cugat del cenobi (CCCXII) 191
Donació de terra situada al terme d'Alcalá, feta per Vivas y Spetosa á la casa de S. Cugat del cenobi d'Octaviá (CCCXIII) 192
Donació de vinyes y terres situades á Laceres, terme de Aqualonga, feta per Arnolf y Ermesinda á S. Cugat del cenobi d'Octaviá (CCCXIV) 192
Donació de propietat situada á Almafar, feta per los elmoiners de Recosindo á Igilane (CCCXVI). 193
Donació de propietats situades al terme d'Eramprunyá, feta per los elmoiners de Recosindo á la casa de Santa Maria y S. Pere de Castell de Fels (CCCXVII). . . . 194
Donació de vinyes situades á Avinyonet, terme d'Olérdola, feta per los elmoiners de Audesindo á la casa de S. Cugat del cenobi d'Octaviá (CCCXXII) 197
Donació de propietat situada á la Calsada y á Porciá, terme de Canalias, feta per los elmoiners de Mella á la casa de S Cugat d'Octaviá (CCCXXIV) 198
Donació de terra situada á la Vila de Palou, feta per los elmoiners de Eigina á la casa de S Cugat del cenobi (CCCXXV) 199
Donació de terra situada al terme de Senata, feta per los elmoiners d'Arivonso á la casa de S. Cugat (CCCXXVII). 200
Donació de propietat situada á Lanera, terme d'Alcalá, feta per Geribert y Blanqueta á la casa de S Cugat del cenobi d'Octaviá (CCCXXXI) 202
Donació d'un alou situat al terme de Cornellá, á Palomar y á Gallechs, feta per Gotmar á S. Cugat del cenobi de

Plana

Octaviá (CCCXXXVI) 205
Donació de propietats situades al terme de Claramunt, á les Capellades, Terraces, Carme y al Castell de Orpí, feta per Geriberga, vescomtesa, á S. Cugat del cenobi d'Octaviá CCCXXXVII) 206
Donació de terra situada á Arquers y Congustell, terme de Vila Nova, feta per los elmoiners de Sendret á la casa de S. Cugat del cenobi d'Octaviá (CCCXL) 208
Donació del Castell de Mont Gat, feta per Radolf á S. Cugat del cenobi d'Octaviá CCCXLI) 209
Donació de terra situada á Vila Tersol, á Granollers de baix, feta per los elmoiners de Marcus á la casa de S. Cugat (CCCXLII) 209
Donació de terra situada al Lledó, terme d'Aqualonga, feta per Senifret á la casa de S. Cugat del cenobi d Octaviá (CCCLI) 213
Donació de propietat situada al terme del Castell Fontanet, nomenat Castellet, qu'es al terme de Piera. feta per Ermesinda á la casa de S. Cugat del cenobi d'Octaviá (CCCXLV) 216
Donació d'un alou situat á Vilassar, feta per los elmoiners de Sunyer á la casa de S Cugat del cenobi (CCCLVIII). 217
Donació de vinya y bosch y terra. tot situat á la Selva Ardenna y á la Vall Odolí, feta per los elmoiners d'Alberich á la casa de S. Cugat d'Octaviá CCCLIX) . . . 218
Donació de terra situada á l'entrada de Canals, terme de Aqualonga, feta per los elmoiners de Signer á la casa de S. Cugat del cenobi (CCCLIX). 218
Donació de terra situada á Vila Rodal, terme de S Esteve feta per Plancari y Bonadona á la casa de S. Cugat
Donació de terra situada á la Serra, terme de Vilalatsir y de Buada, feta per los executors testamentaris d'Eliarda al cenobi de S Cugat (CCCLXII) 219
Donació de la Torre de Moja y del Castell d'Albinyana, feta per los elmoiners d'Adalvert, fill de Guitart, vescomte, á S. Cugat del cenobi d'Octaviá (CCCLXIV). . 221
Donació de vinya situada á Mogoria, y de casa qu'es dins del mur de la ciutat de Barcelona, feta per Maier, Pbre., á S. Cugat del cenobi CCCLXVI) 223
Donació de propietat situada á Riu de Bitlles y á Desvern, feta per los elmoiners de Waldo á la casa de S. Cugat

Plana

del cenobi (CCCLXVII) — (Per equivocació diu (CCCLII) 223
Donació de tasca d'un alou situat á la parroquia de S Baldiri, terme d'Alcalá, feta per Guillem á la casa de S. Cugat del cenobi (CCCLXXVI). 230
Donació de propietat situada á la Cort, terme d'Aqualonga, y de Cerdedol, feta per Trasoari y Aio á la casa de S Cugat del cenobi d Octaviá (CCCLXXVIII). . . . 231
Donació de propietat situada á Vila Mujal, terme de Llerona, feta per los elmoiners de Godemir á la casa de S. Cugat del cenobi (CCCLXXXVI). 238
Donació de propietat situada al terme de la montanya de Olorda, feta per Ferreol á la casa de S. Cugat (CCCLXXXIX). 240
Donació y confirmació del alou de Sta. Oliva y lo de Calder, feta per Ramon, comte, y Ermesinda, sa muller, á S. Cugat A més, donen varies propietats, entr'elles lo alou nomenat Moja y Albinyana (CCCXCIII) . . . 245
Donació d'un alou situat al terme d'Aqualonga, feta per Trasegoncia y Guadamir, levita, á S. Cugat del cenobi d'Octaviá (CCCXCVI) 247
Donació de vinyes situades á la parroquia de Sarriá, feta per los elmoiners de Guillem, levita, á la casa de S. Cugat del cenobi d'Octaviá (CCCXCVII). 247
Donació d'un alou situat al terme de Cerdedol, feta per l'elmoiner de Comparat á S. Cugat del cenobi d'Octaviá (CCCXCVIII) 248
Donació de propietat situada á Vall Moronta, feta per los elmoiners de Bardina, vescomte, á la casa de S. Cugat del cenobi d'Octaviá (CCCXCIX). 248
Donació de cases y vinyes situades al terme d'Aqualonga, feta per Wisila á S Cugat del cenobi d'Octaviá (CCCC). 249
Donació de part d'alous situats á Castellet, terme del Castell de Fontanet, feta per Ermesinda á Godemar, Pbre. (CCCCI) 249
Donació de terres situades al terme d'Olivet, feta per Sinderet, marmessor de Sinderet, á la casa de S. Cugat (CCCCVIII) 254
Donació de propietats situades á Canals, termes d'Aqualonga y Madrona, feta per Ricolf á S Cugat, martir, d'Octaviá, y á la casa nomenada Fermeria (CCCCX) . 255

Plana

Donació de la Vila Gualba, feta per los elmoiners de Udalart á la casa de S. Cugat del cenobi (CCCCXI) . . . 255
Donació de terra situada al terme de Corró de Vall, feta per los elmoiners de Riquilde á S. Cugat del cenobi de Octaviá (CCCCXVII) 260
Donació d'un alou situat al terme d'Aqualonga, feta per los elmoiners d'Esimbart á la casa de S. Cugat del cenobi d'Octaviá (CCCCXX) 261
Donació de propietat situada als termes d'Aqualonga, feta per los elmoiners de Sunyer á la casa de S. Cugat del cenobi d'Octaviá (CCCCXXI) 262
Donació d'un alou situat á Monistrol, parroquia de Tiana, feta per Ego á la casa de S Cugat del cenobi d'Octaviá (CCCCXXIII) 263
Donació d'un hort situat als Horts comtals, terme del Castell de Cervelló, feta per los elmoiners de Seniofret á la casa de S. Cugat del cenobi d'Octaviá (CCCCXXV). . 264
Donació de propietat situada á Sarriá, prop de l'esglesia de S Vicens, feta per Belluci á S. Cugat (CCCCXXVI) . 264
Donació de propietat situada á la parroquia de Badalona, feta per Eimerich á S. Cugat del cenobi d'Octaviá (CCCCXXX). 269
Donació de vinya ab sa terra situada á la Aquarela, terme Polinyá, feta per los elmoiners de Huch, nomenat Lobel, á Deu y á S Cugat del cenobi (CCCCXXXII) . . 270
Donació de propietat situada á Pomar, terme de Badalona, feta per Eimerich á S Cugat del cenobi (CCCCXXXIII). 270
Donació de vinya situada á S. Esteve, terme d'Olérdola, feta per Vidal al cenobi de S. Cugat (CCCCXXXV) . . 271
Donació de passatge pera aigua, feta per Ysovart y sos germans al cenobi de S. Cugat (CCCCXXXVII). 272
Donació d'un alou situat á Montcada, feta per Ermesinda, comtesa, á l'esglesia de S. Cugat (CCCCXXXVIII) . . 273
Donació de terra situada á Senabre, terme d'Olérdola, feta per los elmoiners d'Adalvert á la casa de S Cugat del cenobi (CCCCXXXIX). 274
Declaració jurada de la veritat dels preceptes dels reys Lothari y Lluis relativa en especial al alou de Sta. Oliva á favor de S. Cugat d'Octaviá (CCCCXL). 274

Empenyo d'una bouada de terra situada al terme de Cerdedol, fet per Bonhome y Adaolf al abat Pons y mon-

Plana

jos de S. Cugat (XCI). 67
Establiment de terra situada al terme de Cabanyes, fet per Othó, bisbe de Gerona, abat de S Cugat y sos monjos á Recosindo (CCCLI11) 215
Establiment de la meitat del Castell de Clariana y ses pertenencies, feta per Witart, abat del cenobi de S Cugat d Octaviá ab sa Congregació á Gaudalt (CCCLXXIII) . 228
Establiment de terra situada á Torres Beces, terme del Castell d'Oiérdola, feta per Witart, abat, y los frares monjos de S. Cugat (CCCLXXVII) 239

Judici donat en la qüestió que mogué Adaleda á Guitart, abat del cenobi de S Cugat, referent al Calder (CCCLXXXI) 233

Permuta de terra situada á la Vall de Esparraguera, territori del Castell de Cervelló, feta per Ruderich y Revella á Donadeu, abat de S. Cugat (I) 21
Permuta de terra situada á Castelló, feta per Savilo y sos fills á la casa y monastir de S. Cugat martir, á cambi de terra situada al Castell de Cervelló (LXXIX). . . 62
Permuta de pertenencies d'un molí situat á Palau Auzit, feta per Teudart y Livol, al abat Joan y monjos de S. Cugat del cenobi (LXXXIX) 67
Permuta d'un alou situat á Almafar, terme d'Eramprunyá, feta per Joan abat y monjos de S. Cugat á Suniefret, monjo (CXVIII) 81
Permuta de propietats situades al terme de Gallechs feta per Deilane á Joan, abat y frares de S. Cugat (CXXIII). 85
Permuta de terra situada al terme de Palau Auzit, feta per Ermengarda á Joan, abat y als frares monjos de S. Cugat (CXXXIV) 90
Permuta de terra situada al terme del Castell de Cervelló, feta per Ennego, nomenat Bonfill, á Joan, abat y als frares monjos de S. Cugat (CXXXVII) 91
Permuta de terra situada al terme de Palau Auzit, feta per Ellemar á Joan, abat y als monjos de S. Cugat (CXLI). 93
Permuta de propietats situades al comtat y territori de Barcelona, so es: junt á Barcelona, Valldarió y Corró, junt á Granollers, feta per Joan, abat de S. Cugat y

Plana

sos frares monjos á Seniofret, abat y als monjos de Sta. María de Ripoll (CXLV) 95
Permuta de heretats situades al terme de Palau Auzid feta per Miravulo y altres á Joan, abat y als monjos de S Cugat (CXLVII) 97
Permuta d'un alou situat al Ripoll, terme de Palau Auzit, feta per Garsinda á Othó, abat y als frares monjos de S Cugat (CLXVII) 107
Permuta de tres sorts de terra situades al alou de Sta. María de Castell de Fels y á la Sentiu, feta por Guadamir, Pbre., á Othó, abat y als frares monjos de S. Cugat (CLXVII) 108
Permuta de casa y terra situades al terme de Eramprunyá, feta per Othó, abat y los frares monjos de S. Cugat á Borrell, comte y marqués (CLXXIV) 111
Permuta de propietat situada á Mesquideles, terme de Aqualonga feta per Marrezino á Othó, abat y als frares monjos de S. Cugat (CLXXVI) 112
Permuta de alous situats al terme de Serdanyola, feta per At á Othó, abat y als frares monjos (CLXXVII) . . . 113
Permuta d'un molí situat al terme de Porciá, al Ripoll, feta per Segofret é Igilo (CLXXXV) 119
Permuta d'un alou situat al Ripoll, terme de Porciá y Reixach, feta per Navio á Othó, abat y als frares monjos de S. Cugat (CXCVII) 125
Permuta d'alous situats al terme de Palau Auzit y al Ripoll, feta per Adalaiza á Othó y als frares monjos de S. Cugat (CXCIX) 126
Permuta de vinyes, situades al terme de Reixach, feta per Trasoari é Igila á Othó, abat y á la congregació de S Cugat (CCVI) 130
Permuta de propietat situada á Aria y á Aqualonga, feta per Ballomar á Othó, abat y als frares monjos de S. Cugat del monastir (CCVIII) 131
Permuta de vinyes situades al terme de Reixach y á Vall Carcara, feta per Seniofret á Othó, abat y als monjos de S Cugat (CCXII). 133
Permuta de terra y cases situades á Vall Major feta per Sunyer á Othó, abat y als frares monjos de S Cugat (CCXVI) 134
Permuta de terra y vinyes situades á Palau Auzit, y junt

Plana

al Ripoll, prop de Montcada, feta per Seniofret á Othó, abat y als frares monjos de S. Cugat de Octaviá (CCXVI) 134
Permuta de terra situada á Agulló prop de Magarova, feta per Pons y Bellucia á Othó y als monjos de S. Cugat d'Octaviá (CCXIX) 136
Permuta de vinya situada al terme de Reixach, feta per Mir, nomenat Vendrell, á Othó, abat y als monjos de S. Cugat (CCXX). 137
Permuta de tres pesses de terra situades á Campanyá, Vallseca, Puig de Rimila y Font de Petró, feta per Sunyer y Estudia á Othó y als frares monjos de S. Cugat (CCXXXIII). 143
Permuta de terra, situada á Vall Major, terme de Reixach, feta per Guistrimir, nomenat Bellelo, á Othó, abat y á sos frares monjos de S. Cugat (CCXXXIV) 143
Permuta de propietats situades prop del Ripoll, terme de Palau Auzit, feta per Ingilbert, nomenat Jorfret, á Othó, abat y als frares monjos de S Cugat (CCXXXVII). 145
Permuta d'un alou situat á Palomar, prop de les Citges, feta per Mel á Othó, abat y á sos frares monjos de S. Cugat (CCXXXIX). 146
Permuta de alous situats á la Senabre y á les Espitlles terme del Castell de Olérdola, feta per Guillirich á S. Cugat (CCLV). 155
Permuta de terra situada al terme de Aqualonga, feta per Adaleg y les deo votes de S. Pere del cenobi de les Puelles á Othó, abat y als frares monjos de S. Cugat (CCLVI) 156
Permuta d'un alou situat al confí de Porciá, junt al Ripoll y al Besós, feta per Mir á Othó, abat y als frares cenobitants de S. Cugat (CCLVII) 156
Permuta d'un alou situat al terme de Porciá, junt al Ripoll, feta per Borrell, comte, á Othó, abat y als frares cenobitichs de S. Cugat (CCLVIII) 157
Permuta d'un alou, situat á Castell de Fels, feta per Ermeniscle y Ermuia, á la casa de S. Cugat del cenobi, y á Othó, abat (CCLXII) 159
Permuta de propietat situada á Lavid, feta per Othó, bisbe de Gerona y abat de S. Cugat del cenobi y sos frares á Ameli y Godeva (CCLXV). 160

Plana

Permuta de torre y vinya situada al terme de Pasturano, nomenat Reixach, feta per Bellido á la casa de S. Cugat del cenobi (CCLXVII) 161
Permuta de propietat situada á Llerona, feta per Tidela y Bagelo á S Cugat, á Othó, bisbe de Gerona, abat de dit cenobi y á sos frares monjos (CCLXXII). 164
Permuta de terra situada á Pozols, terme de Serdanyola, feta per Vives y Bellucia á Othó, bisbe de Gerona, abat del cenobi de S. Cugat y als frares monjos (CCLXXV) 166
Permuta de la illa qui fou de Magone, junt al Riu Llobregat, prop al quadro de Bonamica y á mes, de terres situades á les Conques, terme de Micano, feta per Ennego, nomenat Bonfill, á Othó, bisbe de Gerona, abat de S. Cugat y als frares monjos de dita casa (CCLXXIX) . 168
Permuta de terra situada al Ripoll y á Palau Auzit, feta per Mozon á Othó, abat y als frares monjos de S. Cugat d'Octaviá (CCLXXXII) 170
Permuta de terra situada al terme de Palau Auzit, feta per Guillem y Wisila, á Othó, bisbe, y abat de S. Cugat y als frares monjos (CCLXXXVII). 173
Permuta d'un alou nomenat Vilar Teudbert, feta per Ramon, comte, y Ermesinda, comtesa, á Othó. bisbe, y abat y als frares monjos de S. Cugat del cenobi (CCXC) 174
Permuta de vinya situada al terme del cenobi de S. Cugat, feta per Sendret y Ermengarda á Othó, bisbe, y abat del cenobi de S Cugat, y als seus frares monjos (CCXCIII) 176
Permuta de terra y vinya, situades á Vall Major y á Vall Cárcara, terme de Reixach, feta per Amat y sa muller á Othó, bisbe de Gerona y abat de S. Cugat y als seus frares monjos (CCXCVI). 178
Permuta de terra situada á Come Bertiga, terme de Erampunyá, feta per Vivas y Sponsate á la casa de S. Cugat y als seus servents (CCCI) 180
Permuta de vinya situada al terme de Cerdedol, feta per Cixela, y altres. á Othó, pontifex, y abat del cenobi de S. Cugat y á sos frares monjos (CCCII) 181
Permuta de terra situada á Vila Mujal, terme de Llesona, feta per Imula, Pbre., á Othó, bisbe de Gerona, abat de S. Cugat y als seus frares monjos (CCCIII). 181

Plana

Permuta de terres situades á Mont Pedrós y á Alcalá junt al Estany de Lanera, feta per Othó, bisbe de Gerona, abat de S. Cugat y sos frares monjos (CCCVI) . . . 183
Permuta de propietas situades al Riu Llobregat, Tapiolas, Magerova y Camplloch, feta per Goldregudo á Othó, pontifex, abat de S. Cugat y á sos frares monjos (CCCVII) 183
Permuta de terra situada als termes del Castell Cervelló, als horts prop del Riu Llobregat, feta per Astovallo y Savilo á Othó, pontifex, abat del cenobi de S. Cugat y als frares monjos (CCCVIII). 184
Permuta d'un alou situat á Font Taiada, terme de Olérdola, feta per Lunes y Ermovigia á Othó, bisbe de Gerona y abat (CCCIV) 187
Permuta de propietat situada á Font Taiada, terme de Olérdola, feta per Recosindo y altres á Othó, pontifex, y abat del cenobi de S. Cugat (CCCV) 187
Permuta de vinya situada al terme del Castell de Querol, fe a per Solmo y Ranlo á la casa de S. Cugat (CCCVII) . 188
Permuta de part d'una heretat situada á Palau Audit, feta per Rigualt, levita á Othó bisbe y als frares monjos de S. Cugat (CCCXVIII) 194
Permuta d'un alou situat al terme de Palau Auzit, feta per Vilara, Pbre , á Othó, bisbe de Gerona, abat del cenobi de S. Cugat y á sos frares monjos (CCCXIX) 194
Permuta de vinyes situades al terme de Ardenna y de la Granada, prop de la ciutat, (Barcelona), feta per Vilara á Othó, bisbe de Gerona y abat de S. Cugat ab sos frares monjos (CCCXX) 195
Permuta de alous situats á Font Calsada, Lledó y Vall de S. Feliu de Vila de Milans, terme de Aqualonga, feta per Vifret y Bella, nomenada Orfeta, á Othó, bisbe de Gerona, abat de S. Cugat del cenobi d'Octaviá y á sos frares monjos (CCCXXI) 196
Permuta de propietat situada al terme de Palau Auzit, feta per Audeguer y Argeleva á Othó, bisbe de Gerona, abat del cenobi de S. Cugat y als seus frares (CCCXXX) 201
Permuta d'un alou situat á Pinells, terme del castell d'Olerdola, feta per Joana y Alamir, fill seu, á Othó, bisbe de Gerona, abat de S. Cugat y als seus frares monjos (CCCXXXIII) 203

Plana

Permuta d'un alou situat á Magrinyá, terme d'Olérdula, feta per Quintelo y Bonafilla á Othó, pontifex, abat del cenobi de S. Cugat, y á sos frares monjos (CCCXXXV). 204
Permuta de vinya, situada al terme de Gallechs, feta per Esteve, Pbre., á S. Cugat y á Othó, bisbe, abat y als seus frares (CCCXLIV) 210
Permuta d'un alou situat á Vall Major, terme de Reixach, feta per Trasoari y Mirabilia á Othó, pontifex, abat y als seus frares monjos (CCCXLV). 211
Permuta de propietats situades al terme de Canovelles, feta per Incilbert é Incuncia á Othó, bisbe de Gerona, abat del cenobi de S. Cugat y als seus frares monjos (CCCLII) 214
Permuta de terra situada al terme de Palau Auzit, feta per Bradilo y Ermegot al cenobi de S. Cugat (CCCLVI). . 217
Permuta de terra situada al terme de Plegamans y de Palau, feta per Bernat y Ermetruit, á la casa de S. Cugat del cenobi, y á Witart, abat y als seus frares monjos (CCCLXV) 222
Permuta d'un alou situat al bosch de Corts, terme de Tapiolas, feta per Witart, abat de S. Cugat y sos monjos á Guillem (CCCLXXIV) 229
Permuta de vinya situada á Corró de Vall feta per Bonhome y Quindia, feta á Guitart, abat de S. Cugat (CCCLXXV) 230
Permuta de vinya situada als termes de la parroquia de S Baldiri, al lloch antiguament nomenat Alcalei, feta per Vives y Argeleva al abat Guitart y monjos de S. Cugat (CCCLXXVII) 231
Permuta de vinya situada á Tiano, feta per Fruga y Truitel á la casa de S. Cugat del cenobi (CCCLXXIX) 232
Permuta de les esglessies situades al Munt de S. Llorens feta per Vitart abat del cenobi de S. Cugat y sos monjos á Ramon, comte y á sa muller Ermesinda (CCCLXXXII) 235
Permuta de propietats situades á Vila de Milans, terme de Terrassa, feta per Ramon, comte y marqués y Ermesinda, comtesa, sa muller á Vitart, abat de S Cugat y á la congregació de monjos (CCCLXXXIII). (Per equivocació diu (CCCXXXIII) 236
Permuta de terra situada al terme de Plegamans, feta per Truiter y Bonusa á la casa de S. Cugat del cenobi

Plana

(CCCLXXXIV) 237
Permuta de propietats situades als termes de Terrassa, Ullastrell, Castellar y Nespola, feta per Vitart, abat y monjos de S. Cugat d'Octaviá als comtes de Barcelona y á Longobart, sacerdot (CCCLXXXV) 237
Permuta de propietat situada á Magerova, feta per Altemir y Ermelle á Vitart y frares monjos de S Cugat (CCCLXXXVIII). 240
Permuta de vinyes situades al terme de Palau Auzit, feta per Audeguer y Argeleva á Vitart abat y á sos frares monjos (CCCXCI 242
Permuta de vinya situada á Vall Seca prop del cenobi de S. Cugat, feta per Oliba y Ermetruit á Vitart, abat y á sos frares monjos (CCCCII) 250
Permuta de terra situada á les Isolas y á Vall Congustell, terme de S. Esteve de Vila Nova, feta per Seniol y Adalvira á la casa de S. Cugat del cenobi, á Guitart, abat y al col-legi de sos monjos (CCCCV). 251
Permuta d'un alou situat á la Clota, á Castell Mos, terme del Castell de Olérdola, feta per Guitart, abat de S. Cugat ab sos frares monjos á Bernat (CCCCVI) 252
Permuta d'un alou situat á Magrinyá, terme de Olérdola, feta per Bernat á Vitart, abat del cenobi de S. Cugat y á sos frares monjos (CCCCVII). 253
Permuta de vinya situada al terme de Cerdedol, feta per Bonfill y Riquilde á Vitart abat y á sos monjos (CCCCIX). 254
Permuta de propietat situada al terme de La Vit, feta per Gigo y sos fills al cenobi de S. Cugat y al Sr. Vitart, abat, (CCCCXVIII) 267
Permuta de vinya situada al terme de Aqualonga, feta per Donús y Riquel á Vitart abat y als monjos de S. Cugat (CCCCXXXI). 269
Permuta d'un alou situat á Moja, terme del Castell de Olérdola, feta per Guila á Guitart abat del cenobi de S. Cugat y als seus frares monjos (CCCCXXXIV). . . 271
Permuta de vinyes situades á Palau Solitar y Plegamans, feta per Eldrich al abat Otho y monjos de S. Cugat (CCCCXXXVI). 272
Permuta de terra situada á Senabre, terme del Castell de Olérdula, feta per Oliva á Vitart, abat y als monjos de S. Cugat del cenobi (CCCCXLI) 276

Plana

Permuta d'un alou situat á Sils, terme del Castell de Masquefa, feta per Bernat y Ermengol á S Cugat del cenobi d'Octaviá (CCCCXLIV). 280
Permuta de vinya situada á Rafagera, terme de Olérdola, feta per Giscafret á S. Cugat (CCCCXLVI) 285
Permuta d'un alou situat al terme de Palau Auzit y á la Serra de Bellvehi, feta per Riquilde y sos fills al abat Guitart y monjos de S. Cugat (CCCCL). 287
Precari de bens situats á Ruginada, á Riu Sech, firmat per Joan, abat y los monjos de S. Cugat á favor de Guitesindo y de Susanna (CXLVI) 97
Precari de terra situada á Llissá de Vall firmat per Othó, abat de S. Cugat y frares monjos á favor de Lleopart (CC). 127
Precari de dos alous situats á Castellet, terme Masquefa y á Laceres firmat per Othó, bisbe de Gerona, y abat de S Cugat junt ab sos monjos á Arnol y á Ermesinda (CCCVIII). 189
Precepte de Lothari, rey dels Franchs, confirmant á Othó abat de S. Cugat d'Octaviá lo que'l cenobi te per donació dels predecessors de dit rey y per altres fidels. A mes, li confirma lo cenobi, quant te y pot tenir CLVII) 102
Precepte de Lothari, rey dels Franchs, confirmant á Othó abat de S. Cugat d'Octaviá lo que te dit cenobi (CLIX). 103

Queixa presentada per Guitart, abat de S. Cugat, successor d'Othó, referent á danys que Geribert, fill d'Astualt. causava á un alou que dit Astualt llegá á S. Cugat (CCCLXX) 226
Qüestió referent á un honor nomenat Calder, sostinguda per Adalaida contra Guitart, abat de S Cugat (CCCXC). 241

Sentencia sobres propietats situades á Montcada y al Ripoll que Sentemir qüestionava al cenobi de S. Cugat (CLXXXIII). 117
Sentencia donada en la qüestió sostinguda per y entre Guitart. abat de S. Cugat, y Geribert, referent al Castell d'Albinyana (CCCLXIX). 225
Sentencia referent á la Torre de Moja en pro de Guitart, abat de S. Cugat, y en contra de Geribert (CCCLXXI). 227
Sentencia donada á la questió que promogué Adelaida á

Plana

Guitart, abat de S. Cugat sobres una terra erma situada al Calder (CCCXCII) 242
Sentencia referent al Castell de Mont Gat que Adalbert lo qüestionaba á Guitart, abat del cenobi de S. Cugat (CCCCXVI) 258
Sentencia á favor de Guitart, abat del monastir de S. Cugat contra Guasca que pretenía tenir drets á un alou situat als termes del Castell de Claramunt (CCCCXXVII) 265
Sentencia referent al alou de Calder que Mir Geribert qüestionave á Guitart, abat de S Cugat, la qual fou favorable á dit abat (CCCCXLIII) 277
Sentencia relativa al Calder que Mir pledejava á Guitart, abat del monastir de S. Cugat d'Octaviá, donada á favor de S. Cugat (CCCCXLV). 281

Testament de Armenter (CXI) 77
Testament sagramental de Guitart (CXXVI). 86
Testament sagramental de Galindo (CXXIX) 88
Testament sagramental de Ramio (CLVIII). 103
Testament sagramental de Fluridi (CCLIII) 149
Testament sagramental de Recosindo (CCCXV) 193
Testament de Mello (CCCXXVIII). 200
Testament sagramental de Audesindo (CCCXXIX) . . . 200
Testament sagramental de Adalbert (CCCLXIII) 220
Testament sagramental de Seniofret (CCCXCIV) 246
Testament de Seniofret (CCCCIV) 251
Testament sagramental de Emma (CCCCXII) 256
Testament sagramental de Seniofret Flavi (CCCCXIV). . 257
Testament de Seniofret (CCCCXV) 258
Testament sagramental de Sunyer (CCCCXVIII). . . . 260
Testament sagramental de Goldregoda (CCCCXIX). . . 261
Testament sagramental de Rotuda (CCCCXXIV) 263
Testament sagramental de Ricolf (CCCCXLI) 276
Testament sagramental de Ermengola (CCCCXLVII) . . 286
Testament de Beliarda (CCCCXLVIII) 287
Testament sagramental de Beliarda (CCCCXLIX). . . . 287

Venda de la Vila Vitaminea que nomenen Palau Tordera, ab ses esglesies y l'esglesia de S. Esteve, al costat del Mont Seny, feta per Trasovada al comte Vifret que no-

Plana

menen Borrell (IV) 24
Venda de heretats situades al terme de la Vila Rifá, feta per Servando y altres á Sunyer, comte XVII). . . . 32
Venda d'un alou situat al terme del Castell de La Vit, feta per Aigone y Anlo á Gilmon (XXXVII) 43
Venda de propietats situades á Mata y á sos adjacents, feta á Bonfill per lo comte Mir (LVI) 52
Venda del Castell de S. Esteve situat á la Marca, feta per Borrell, comte, á Uniefret nomenat Amat (CXII) . . 77
Venda de propietats situades á Vallirana, terme del Castell de Cervelló feta per Gotmar y Trasegoncia al abat y frares monjos de S. Cugat (CXIX) 82
Venda de dues mojades de vinyes situades á Vallirana, terme del Castell de Cervelló feta per Amili, y altres á Joan, abat y al frares monjos de S. Cugat (CXXV) . 86
Venda de terra situada als Becarons, terme d'Eramprunyá, feta per Ermengol y Saborella á la casa de Sta. Maria de Castell de Fels (CXXVII) 87
Venda d'una vinya situada á Eramprunyá, feta per Nadesinda y sos fills á la casa de Sta. María de Castell de Fels (CXXX) 88
Venda de terra situada á Eramprunyá, feta per Dodat y Felicia á la casa de Sta. María de Castell de Fels (CXXXI) 89
Venda de terra y vinya situades al terme del Castell de Cervelló, feta per Albar y altres á Joan, abat y frares monjos de S. Cugat (CXXXII) 89
Venda de terra situada al terme de Palau Auzit, feta per Ermengarda á Joan, abat y als frares monjos de S Cugat (CXXXIII) 90
Venda de terra situada al terme de Eramprunyá, feta per Saborella y sos fills á la casa de Sta. María del Castell de Fels (CXXXV) 90
Venda de terra situada al terme de Eramprunyá, feta per Ballemar y altres á la casa de Sta María de Castell de Fels CXLIII) 94
Venda de terra situada als Bezarons, al castell de Rodanes nomenat Eramprunya, feta per Galindo y Emo á Othó, abat y als monjos de S Cugat (CLXI) 105
Venda de terres situades desde'l pla de Palau Auzit al Ripoll y del alou de Deila al de Teudeberga, feta per

Plana

Argefret á Othó, abat y als monjos de S. Cugat del cenobi (CLXIV) 106
Venda de terra situada al terme de Eramprunyá, feta per Baldomar y Venrella á Othó, abat y als monjos de S. Cugat (CLXIX) 109
Venda de terra situada al terme de Eramprunyá, feta per Ranemir y Ranovi á Othó, abat y als monjos de S Cugat (CLXXI) 110
Venda de terra situada al terme de Eramprunyá, feta per Joan y Cilio á Othó, abat y als monjos de S. Cugat (CLXXII) 110
Venda de terra situada al terme de Eramprunyá, feta per Domenic y Eldovara á Othó, abat y als monjos de S. Cugat (CLXXIII) 110
Venda de propietats situades al Camp de Saldes, terme de Aqualonga, feta per Ermesinda, y sos fills á Othó, abat y als monjos de S. Cugat (CLXXVIII) 114
Venda de terra situada á les Corts, terme de Cerdedol, feta per Simplicia y sos fills á Othó, abat y á sos frares monjos (CLXXXIV) 119
Venda de propietat situada á Saltells y á Riu Sech, terme de Palau Auzit, feta per Seniofret á Othó, abat y als monjos de S Cugat del cenobi (CLXXXIX) 121
Venda de terra situada al terme de Palau Auzit, feta per Guadamir, y altres á Othó; abat de la casa de S Cugat del cenobi (CXCV) 124
Venda de terra situada al terme de Palau Auzit, feta per Gilsenda y altres, á Othó, abat de S. Cugat del cenobi (CCI) 127
Venda de terra situada á la Vall Major, terme de Reixach, feta per Autemir á Othó, abat y als monjos de S. Cugat (CCV) 129
Venda de terra situada á Codonyers, terme de Sardanyola feta per Cixilo y Cusca á Othó, abat (CCXXIV) . . . 139
Venda de propietat situada al apendix de Coscoliola, al Vallés, feta per Sismulo al abat Othó y als monjos de S. Cugat (CCXXVIII) 141
Venda de propietat situada al terme de Coscoliola, feta per Bella y sos fills á Othó, abat (CCXXX) 141
Venda de molins situats als termes del Castell de Subirats prop de Monistrol, feta per Geribert á Othó, abat y als

Plana

frares cenobitants de S. Cugat (CCXLI) 148
Venda de propietat situada al terme del Castell de Subirats, prop dels Gorchs, feta per Othó, ab sa congregació de S. Cugat á Geribert (CCXLII) 148
Venda d'un alou situat á la vila de Cerdedol, feta per Lleopart á Othó, abat (CCXLVI) 151
Venda de propietats situades á Budigas y Terrers, terme de Sardanyola y á Sardanyola, feta per At á Othó, abat del cenobi de S Cugat (CCXLVII) 151
Venda d'un alou situat á Pinells, terme del Castell de Olérdola, feta per los elmoiners de Longovart á Othó, abat (CCLIX) 158
Venda d'un alou situat á Palau, feta per Seniol y Jerosolima á Othó, abat del cenobi de S. Cugat d'Octaviá (CCLXIII) 159
Venda de vinya, situada al terme de S Cugat, feta per Gelmir y Gondoselva y Othó. bisbe, abat de S Cugat y als seus frares monjos (CCLXIV). 160
Venda de terres situades á Albinyana y á Palau Auzit, feta per Guillem y Cusca á Othó, bisbe, y abat del cenobi de S. Cugat d'Octaviá y sos frares monjos (CCLXVI) . 161
Venda de terra situada al terme d'Aqualonga, feta per Engoncia á Othó, bisbe de Gerona (CCLXXI) 163
Venda de terra situada á Magarova, terme de S. Cugat, feta per Bonfill y Guisulo, sa muller, á Othó, bisbe de Gerona, abat de S. Cugat del cenobi y á sos frares monjos (CCLXXVII) 167
Venda de terra situada á Vall Major, districte de Barcelona, feta per Cindeleva y altres á Othó, abat y bisbe (CCLXXXV). 172
Venda de terra situada al terme d'Aqualonga, prop de Rubí y de Mesquideles, feta per Remeser á Seniofret, Pbre (CCLXXXVI). 172
Venda del Fisch nomenat Vall Ollofret, situat á l'altra banda de Coll Sabadell, junt á Vall Gorguina, feta per Ramon, comte, y Ermesinda, comtesa, á Ennego, nomenat Bonfill (CCXCV) 177
Venda de vinya situada á Magarova, feta per Bonfill y Guisulo á Othó, bisbe, abat del cenobi de S. Cugat y als seus frares monjos (CCXCVIII) 179
Venda de vinya situada á Magarova, terme del cenobi de

Plana

S. Cugat, feta per Gelmir y altres á Othó, pontifex, y als seus frares monjos (CCCXII) 186
Venda de propietat situada al terme de Porciá, junt al Ripoll, feta per Emo á Othó, pontifex, abat del cenobi de S. Cugat y á sos frares monjos (CCCVI) 188
Venda de mitj alou situat á Porciá, terme de Reixach, feta per Bernat á Othó, bisbe (CCCXXXIV) 204
Venda de propietat situada á Magrinyá, terme d'Olérdola, feta per Bonfill y Tota á la casa de S. Cugat del cenobi (CCCXXXVIII) 207
Venda de propietat situada al territori d'Aqualonga, feta per Adalone y Cillio á Othó, bisbe, abat de S. Cugat y als monjos (CCCXXXIX). 207
Venda del Castell de Mont Gat ab ses pertenencies, situat á Monistrol, junt á la Mar, feta per Rodolf y Ermengarda á Othó, bisbe, y abat de S. Cugat (CCCXLIII) . 210
Venda de terra situada á Reixach y á Pasturá, feta per Bó y Ramille á Othó, bisbe, abat de S Cugat (CCCXLVIII). 212
Venda de terra situada al terme de Reixach y de Pasturá, feta per Llobató á Othó, bisbe, abat del cenobi de Sant Cugat (CCCXLIX) 212
Venda de propietats situades als termes del Castell de Masquefa y Castellet, feta per Adrouer y Bonadona á Othó, bisbe de Gerona y abat de S. Cugat del cenobi (CCCL). 213
Venda de propietat situada al Camp Rodó, terme de Porciá y de Reixach, feta per Ferriol y Elo á Othó, bisbe de Gerona y abat de S. Cugat (CCCLVII). 217
Venda de terra situada al terme de la parroquia de Tiana y al terme de Dardan, feta per Giscafret y Filmera á Guitart, abat del cenobi de S. Cugat, y á sos frares monjos (CCCXCV) 246
Venda de propietat situada al terme de Sils, al lloch nomenat Castell de Masquefa, feta per Uniscle y Oriola á S. Cugat y al abat Guitart (CCCCXXII) 262

ADVERTENCIES

Lo nombre CII no es continuat per oblit.

La numeració CCCIV á CCCXIII, inclusiu, plana 187 á 192, inadvertidament está duplicada, pero no lo text, y aixís resulta que'l present volum conté CCCCLVIII escriptures.

FE D'ERRADES

Sols continuem les més importants:

Plana	Ratlla	Diu	Ha de dir
138	32	terra	torre
240	1	A. XIV	A. XIX
256	3	del dit	de Udalart
256	33	Mon	Marc
258	10	1925	1025

AQUEST VOLUM S'ES ACABAT D'ESTAMPAR Á 6 D'AGOST,
FESTA DE LA TRANSFIGURACIÓ DE NOSTRE SENYOR JESUCHRIST,
DEL ANY 1909

GETTY RESEARCH INSTITUTE
3 3125 01430 1234